СЛУЖБЕНИ ЛИСТ
ГРАДА ЛОЗНИЦЕ

Година XLVI • Број 6
14. јун 2022. године • Лозница

- СКУПШТИНА ГРАДА -

1

На основу члана 72. Закона о локалним изборима („Сл. гласник РС”, бр. 14/22), члана 32. и 66. Закона о локалној самоуправи („Сл. гласник РС”, бр. 129/07, 83/14 – др. закон, 101/16 – др. закон, 47/18 и 111/21 – др. закон) и члана 12. Пословника Скупштине града Лознице („Сл. лист града Лознице”, бр. 16/08 и 26/20 – аутентично тумачење), Скупштина града Лознице на седници одржаној 9. јуна 2022. године, донела је

О Д Л У К У
о потврђивању мандата одборника Скупштине града Лознице

I Потврђује се мандат одборника **Драгану Тадићу**, дипломираном шумарском инжењеру, рођ. 1981. године из Брадића, изабраном на изборима одржаним 21. јуна 2020. године са Изборне листе: „АЛЕКСАНДАР ВУЧИЋ – ЗА НАШУ ДЕЦУ.”.

II Одлука ступа на снагу даном доношења.

III Одлуку објавити у „Службеном листу града Лознице”.

СКУПШТИНА ГРАДА ЛОЗНИЦЕ

Број: 06-18/22-16-1/1
Датум: 9. јун 2022. године
Л о з н и ц а

ПРЕДСЕДНИЦА
СКУПШТИНЕ ГРАДА
Милена Манојловић Кнежевић, с.р.

2

На основу члана 72. Закона о локалним изборима („Сл. гласник РС”, бр. 14/22), члана 32. и 66. Закона о локалној самоуправи („Сл. гласник РС”, бр. 129/07, 83/14 – др. закон, 101/16 – др. закон, 47/18 и 111/21 – др. закон) и члана 12. Пословника Скупштине града Лознице („Сл. лист града Лознице”, бр. 16/08 и 26/20 – аутентично тумачење), Скупштина града Лознице на седници одржаној 9. јуна 2022. године, донела је

О Д Л У К У
о потврђивању мандата одборника Скупштине града Лознице

I Потврђује се мандат одборнице **Верици Радичевић**, текстилном ткачу, рођ. 1971. године, из Рибарице, изабраној на изборима одржаним 21. јуна 2020. године са Изборне листе: „АЛЕКСАНДАР ВУЧИЋ – ЗА НАШУ ДЕЦУ.”.

II Одлука ступа на снагу даном доношења.

III Одлуку објавити у „Службеном листу града Лознице”.

СКУПШТИНА ГРАДА ЛОЗНИЦЕ

Број: 06-18/22-16-1/2
Датум: 9. јун 2022. године
Л о з н и ц а

ПРЕДСЕДНИЦА
СКУПШТИНЕ ГРАДА
Милена Манојловић Кнежевић, с.р.

3

На основу члана 67. став 1. тачка 9) и члана 69. Закона о локалним изборима („Сл. гласник РС”, бр. 14/22) и члана 133. Пословника Скупштине града Лознице („Сл. лист града Лознице”, бр. 16/08 и 26/20 – аутентично тумачење), Скупштина града Лознице на седници одржаној 9. јуна 2022. године, донела је

О Д Л У К У
о престанку мандата одборника Скупштине града Лознице

I Констатује се се да је одборници Скупштине града Лознице **Јелени Јаковљевић,** дипломираној правници из Клубаца, изабраној на изборима за одборнике у Скупштину града Лознице одражаним 21. јуна 2020. године, дана 26. маја 2022. године престао мандат подношењем оставке.

II Ову одлуку објавити на веб-презентацији Републичке изборне комисије.

СКУПШТИНА ГРАДА ЛОЗНИЦЕ

Број: 06-18/22-16-1/3
Датум: 9. јун 2022. године
Л о з н и ц а

ПРЕДСЕДНИЦА
СКУПШТИНЕ ГРАДА
Милена Манојловић Кнежевић, с.р.

4

На основу члана 40. Статута града Лознице („Службени лист града Лознице”, бр. 1/19 – пречишћен текст), Скупштина града Лознице на седници одржаној 9. јуна 2022. године, донела је

О Д Л У К У
о престанку мандата члана Градског већа града Лознице

I Утврђује се да је **Драгићу Младеновићу** из Лознице престао мандат члана Градског већа града Лознице, услед смрти дана 12. октобра 2021. године.

II Ова одлука биће објављена у „Службеном листу града Лознице”.

СКУПШТИНА ГРАДА ЛОЗНИЦЕ

Број: 06-18/22-16-2/1
Датум: 9. јун 2022. године
Л о з н и ц а

ПРЕДСЕДНИЦА
СКУПШТИНЕ ГРАДА
Милена Манојловић Кнежевић, с.р.

5

На основу члана 40. Статута града Лознице („Службени лист града Лознице”, бр. 1/19 – пречишћен текст), Скупштина града Лознице на седници одржаној 9. јуна 2022. године, донела је

О Д Л У К У
о престанку мандата члана Градског већа града Лознице

I Утврђује се да је **Владимиру Матићу** из Лознице престао мандат члана Градског већа града Лознице, услед поднете оставке дана 20. маја 2022. године.

II Ова одлука биће објављена у „Службеном листу града Лознице”.

СКУПШТИНА ГРАДА ЛОЗНИЦЕ

Број: 06-18/22-16-2/2
Датум: 9. јун 2022. године
Л о з н и ц а

ПРЕДСЕДНИЦА
СКУПШТИНЕ ГРАДА
Милена Манојловић Кнежевић, с.р.

6

На основу члана 40. Статута града Лознице („Службени лист града Лознице”, бр. 1/19 – пречишћен текст), Скупштина града Лознице на седници одржаној 9. јуна 2022. године, донела је

О Д Л У К У
о престанку мандата члана Градског већа града Лознице

I Утврђује се да је **Мирославу Панићу** из Лознице престао мандат члана Градског већа града Лознице, услед поднете оставке дана 7. јуна 2022. године.

II Ова одлука биће објављена у „Службеном листу града Лознице”.

СКУПШТИНА ГРАДА ЛОЗНИЦЕ

Број: 06-18/22-16-2/3
Датум: 9. јун 2022. године
Л о з н и ц а

ПРЕДСЕДНИЦА
СКУПШТИНЕ ГРАДА
Милена Манојловић Кнежевић, с.р.

7

На основу члана 66., у вези члана 45. Закона о локалној самоуправи („Сл. гласник РС”, бр. 129/07, 83/14 – др. закон, 101/16 – др. закон, 47/18 и 111/21) и члана 116. Пословника Скупштине града Лознице („Сл. лист града Лознице”, бр. 16/08 и 26/20 – др. закон), Скупштина града Лознице на седници одржаној 9. јуна 2022. године, донела је

О Д Л У К У
о избору члана Градског већа града Лознице

I За члана Градског већа града Лознице бира се **Властимир Исаковић,** приватни предузетник из Лознице.

II Ова одлука ступа на снагу даном доношења и биће објављена у „Сл. листу града Лознице”.

СКУПШТИНА ГРАДА ЛОЗНИЦЕ

Број: 06-18/22-16-2/4
Датум: 9. јун 2022. године
Л о з н и ц а

ПРЕДСЕДНИЦА
СКУПШТИНЕ ГРАДА
Милена Манојловић Кнежевић, с.р.

8

На основу члана 66., у вези члана 45. Закона о локалној самоуправи („Сл. гласник РС”, бр. 129/07, 83/14 – др. закон, 101/16 – др. закон, 47/18 и 111/21) и члана 116. Пословника Скупштине града Лознице („Сл. лист града Лознице”, бр. 16/08 и 26/20 – др. закон), Скупштина града Лознице на седници одржаној 9. јуна 2022. године, донела је

О Д Л У К У
о избору члана Градског већа града Лознице

I За члана Градског већа града Лознице бира се **Благоје Ранковић,** пензионер из Лознице.

II Ова одлука ступа на снагу даном доношења и биће објављена у „Сл. листу града Лознице”.

СКУПШТИНА ГРАДА ЛОЗНИЦЕ

Број: 06-18/22-16-2/5
Датум: 9. јун 2022. године
Л о з н и ц а

ПРЕДСЕДНИЦА
СКУПШТИНЕ ГРАДА
Милена Манојловић Кнежевић, с.р.

9

На основу члана 66., у вези члана 45. Закона о локалној самоуправи („Сл. гласник РС”, бр. 129/07, 83/14 – др. закон, 101/16 – др. закон, 47/18 и 111/21) и члана 116. Пословника Скупштине града Лознице („Сл. лист града Лознице”, бр. 16/08 и 26/20 – др. закон), Скупштина града Лознице на седници одржаној 9. јуна 2022. године, донела је

О Д Л У К У
о избору члана Градског већа града Лознице

I За члана Градског већа града Лознице бира се **Милијана Сакић,** професор српског језика и књижевности из Лознице.

II Ова одлука ступа на снагу даном доношења и биће објављена у „Сл. листу града Лознице”.

СКУПШТИНА ГРАДА ЛОЗНИЦЕ

Број: 06-18/22-16-2/6
Датум: 9. јун 2022. године
Л о з н и ц а

ПРЕДСЕДНИЦА
СКУПШТИНЕ ГРАДА
Милена Манојловић Кнежевић, с.р.

10

На основу члана 32. став 1. тачка 2) Закона о локалној самоуправи, „Службени гласник РС” број 129/07 и 83/14 – др.закон, 101/16 – др. закон, 47/18 и 111/21 – др. закон) и члана 78. и 79. Закона о буџетском систему („Службени гласник РС„ број 54/09, 73/10, 101/10, 101/11, 93/12, 62/13, 63/13, 108/13, 142/14, 68/15 - др.закон, 103/15, 99/2016, 113/17, 95/18, 31/19, 72/19, 149/20 и 118/21) и члана 40. и 84. Статута града Лозница („Службени лист града Лозница” 1/19, пречишћен текст), а на предлог Градског већа, Скупштина града Лознице је на седници одржаној дана 9. јуна 2022. године, донела

ОДЛУКУ
О ЗАВРШНОМ РАЧУНУ БУЏЕТА ГРАДА ЛОЗНИЦЕ ЗА 2021. ГОДИНУ

I. ОПШТИ ДЕО

Члан 1.

Овом одлуком утврђује се: консолидовани завршни рачун буџета града Лознице за 2021. годину, укупно остварени приходи и примања и расходи и издаци (укључујући и сопствене приходе и расходе и издатке из сопствених прихода корисника буџета града), финансијски резултат буџета града Лознице за 2021. годину и рачун финансирања.

Члан 2.

Остварени текући приходи и примања од продаје нефинансијске имовине буџета града Лознице за 2021. годину износе 2.899.144 хиљада динара.

Примања буџета града за 2021. годину по основу продаје финансијске имовине износе 712 хиљада динара од отплате кредита дата физичким лицима и домаћинствима у земљи.

Укупни приходи и примања из других извора су 404.086 хиљада динара (из буџета Републике је трансферисано 11.368 хиљада динара).

Члан 3.

Извршени текући расходи и издаци за нефинансијску имовину буџета града Лознице за 2021. годину износе 2.125.043 хиљада динара, а финансирани су из: буџетских примања у износу 1.969.814 хиљада динара и пренетих неутрошених средстава из ранијих година у износу од 155.229 хиљада динара.

Текући расходи и издаци за набавку нефинансијске имовине директних и индиректних корисника средстава буџета, који су финансирани из осталих извора прихода и примања за 2021. годину износе 312.968 хиљаде динара, а финансирани су из текућих примања у износу од 307.874 хиљада динара и из пренетих неутрошених средстава из ранијих година у износу од 5.094 хиљада динара.

Члан 4.

У консолидованом Билансу стања на дан 31. децембра 2021. године (образац 1.) утврђена је укупна актива у износу од 320.895.123 хиљада динара и укупна пасива у износу од 320.895.123 хиљада динара, као и ванбилансна актива у укупном износу од 52.129 хиљада динара и ванбилансна пасива у укупном износу од 52.129 хиљада динара.

Структура активе и пасиве је исказана према економској класификацији у хиљадама динара.

Ознака Оп	Број Конта	Опис	2020	2021
		Актива		
1001	000000	Нефинансијска имовина	326.539.944	317.138.104
1002	010000	Нефинансијска имовина у сталним средствима	326.533.137	317.128.808
1020	020000	Нефинансијска имовина у залихама	6.807	9.296
1028	100000	Финансијска имовина	3.114.851	3.757.019
1029	110000	Дугорочна финансијска имовина	76.363	75.882
1049	120000	Новчана средства, племенити метали, хартије од вредности, потраживања и краткорочни пласмани	2.937.178	3.498.869
1067	130000	Активна временска разграничења	101.310	182.268
1072		**Укупна актива**	**329.654.795**	**320.895.123**
1073	351000	Ванбилансна актива	80.819	52.129
		Пасива		
1074	200000	Обавезе	2.634.089	2.772.303
1075	210000	Дугорочне обавезе	502	
1118	230000	Обавезе по основу расхода за запослене	2.991	1.738
1173	240000	Обавезе по основу осталих расхода, изузев расхода за запослене	13.113	12.109
1198	250000	Обавезе из пословања	71.445	119.838
1212	290000	Пасивна временска разграничења	2.546.038	2.638.618
1218	300000	Капитал, утврђивање резултата пословања и ванбилансна евиденција	327.020.706	318.122.820
1219	310000	Капитал	326.678.196	317.352.314
1221	311100	Нефинансијска имовина у сталним средствима	326.533.137	317.128.808

Ознака Оп	Број Конта	Опис	2020	2021
1222	311200	Нефинансијска имовина у залихама	6.807	9.296
1223	311300	Исправка вред.сопст.извора неф,имовине у сталним сред,за наб. из кредита.	502	
1224	311400	Финансијска имовина	76.363	75.882
1225	311500	Извори новчаних средстава	29.406	12.531
1227	311700	Пренета неутрошена средства из ранијих година	32.985	68.839
1228	311900	Остали сопствени извори	0	57.158
1229	321121	Вишак прихода – суфицит	316.617	621.288
1231	321311	Нераспоређени вишак прихода из ранијих година	25.893	149.218
1232	321312	Дефицит из ранијих година	0	0
1239		**Укупна пасива**	**329.654.795**	**320.895.123**
1240	352000	Ванбилансна пасива	80.819	52.129

Укупна потраживања по основу изворних јавних прихода исказана су у Билансу стања на дан 31.12.2021. године у износу од 1.442.185.307,55 динара (главни дуг 749.930.561,90 и камата 692.254.745,65).

Члан 5.

У консолидованом Билансу прихода и расхода у периоду 1. јануара до 31. децембра 2021. године (образац 2) утврђени су (у 000 динара) буџетски суфицит и кориговани вишак прихода и примања – суфицит на нивоу свих извора финансирања:

Структура текућих прихода и текућих расхода и утврђивање резултата пословања из биланса прихода и расхода (образац 2):

у 000 динара

Ознака оп	Конто	Опис	2020	2021
2001		Текући приходи и примања од продаје нефинансијске имовине (2002 + 2106)	2.282.757	2.899.143
2002	700000	Текући приходи	2.269.066	2.594.929
2003	710000	Порези	1.386.788	1.688.493
2057	730000	Донације и трансфери	642.398	620.778
2069	740000	Други приходи	228.419	280.486
2094	770000	Меморандумске ставке за рефундацију расхода	9.921	5.172
2099	780000	Трансфери између буџетских корисника на истом нивоу	1.540	
2106	800000	Примања од продаје нефинансијске имовине	13.691	304.214
2107	810000	Примања од продаје основних средстава	94	17
2114	820000	Примања од продаје залиха	3.410	4.722
2131		Текући расходи и издаци за нефинансијску имовину	2.191.234	2.438.009
2124	840000	Примања од продаје природне имовине	10.187	299.475
2132	400000	Текући расходи	1.791.099	2.138.610
2133	410000	Расходи за запослене	512.677	563.487
2155	420000	Коришћење услуга и роба	742.665	950.582
2200	430000	Амортизација и употреба средстава за рад	0	0
2215	440000	Отплата камата и пратећи трошкови задуживања	262	1

Ознака оп	Конто	Опис	2020	2021
2239	450000	Субвенције	67.320	92.898
2252	460000	Донације, дотације и трансфери	231.690	246.924
2268	470000	Социјално осигурање и социјална заштита	119.735	120.660
2283	480000	Остали расходи	116.750	164.058
2300	500000	Издаци за нефинансијску имовину	400.135	299.399
2301	510000	Основна средства	393.951	295.987
2323	520000	Залихе	2.095	3.412
2332	530000	Драгоцености	0	0
2335	540000	Природна имовина	4.089	0
		Утврђивање резултата пословања		
2346		Вишак прихода и примања - буџетски суфицит	91.523	461.134
2347		Мањак прихода и примања - буџетски дефицит	0	0
2348		Кориговање вишка, односно мањка прихода и примања	237.411	160.656
2349		Део нераспоређеног вишка прихода и примања из ранијих година који је коришћен за покриће расхода и издатака текуће године	217.642	157.413
2350		Део новчаних средстава амортизације који је коришћен за набавку нефинансијске имовине	0	281
2351		Део пренетих неутрошених средстава из ранијих година коришћен за покриће расхода и издатака текуће године	19.769	52
2352		Износ расхода и издатака за нефинансијску имовину, финансираних из кредита	0	2.910
2353		Износ приватизационих примања коришћен за покриће расхода и издатака текуће године	0	0
2354		Покриће извршених издатака из текућих прихода и примања	12.317	502
2355		Утрошена средства текућих прихода и примања од продаје нефинансијске имовине за отплату обавеза по кредитима	12.317	502
2356		Утрошена средства текућих прихода и примања од продаје нефинансијске имовине за набавку финансијске имовине	0	0
2357	321121	Вишак прихода и примања – суфицит	316.617	621.288
2358	321122	Мањак прихода и примања - дефицит	0	0
2359		Вишак прихода и примања – суфицит (за пренос у наредну годину)	316.617	621.288
2360		Део вишка прихода и примања наменски опредељен за наредну годину	56.901	6.635
2361		Нераспоређени део вишка прихода и примања за пренос у наредну годину	259.716	614.653

Члан 6.

Укупнан фискални резултат утврђен је у следећем износу, и то:

У 000 динара

Опис	Економска класификација	Средства из буџета	Средства из других извора	Укупна средства
1	2	3	4	5
А. РАЧУН ПРИХОДА И ПРИМАЊА, РАСХОДА И ИЗДАТАКА				
1. Укупни приходи и примања од продаје нефинансијске имовине		**2.495.768**	**403.375**	**2.899.143**
1.1 Текући приходи	7	2.495.768	99.161	2.594.929
1.2 Примања од продаје нефинансијске имовине	8	0	304.214	304.214
2. Укупни расходи и издаци за набавку нефинансијске имовине		**2.125.043**	**312.967**	**2.438.010**
2.1 Текући расходи	4	1.951.645	186.966	2.138.611
2.2 Издаци за нефинансијску имовину	5	173.398	126.001	299.399
БУЏЕТСКИ СУФИЦИТ (1-2)	**(7+8)-(4+5)**	**370.725**	**90.408**	**461.133**
3. Издаци за набавку финансијске имовине (у циљу спровођења јавних политика)	62	0	0	0
4. Примања од продаје финансијске имовине (категорије 92 осим 9211, 9219, 9221, 9227,9228)	92	0	712	712
УКУПАН ФИСКАЛНИ СУФИЦИТ		**370.725**	**91.120**	**461.845**

Опис	Економска класификација	Средства из буџета	Средства из других извора	Укупна средства
1	2	3	4	5
Б. РАЧУН ФИНАНСИРАЊА				
5. Примања од задуживања	91	0	0	0
6. Примања од продаје финансијске имовине (9211, 9219, 9221, 9227,9228)	92	0	0	0
7. Издаци за отплату главнице	61	502	0	502
8. Издаци за набавку финансијске имовине која није у циљу спровпђења јавних политика	62	0	0	0
9. Неутрошена средства из претходних година		0	0	0
НЕТО ФИНАНСИРАЊЕ		**370.223**	**91.120**	**461.343**

Члан 7.

Суфицит из члана 5. ове одлуке у износу од 621.288 хиљада динара

Остварени вишак прихода – суфицит преноси се у наредну годину и састоји се из:

I дела вишка прихода - буџетског суфицита у износу од **619.040** хиљада динара који се састоји од:

а. дела вишка прихода – буџетског суфицита у износу од 6.339 хиљада динара који је наменски опредељен:

- за финансирање припремног предшколског образовања у износу од 3.698 хиљада динара трансферисаних у 2021. години, на основу Споразума о коришћењу трансферисаних средстава из буџета Републике Србије за 2021. годину за припремни предшколски програм између Министарства просвете, науке и технолошког развоја бр. 610-00-000014/2021-07 од 12.01.2021. године и Града Лознице бр. 44/2021-I од 26.01.2021. године
- за финансирање пројекта „Процена и мапирање ризика у сливу реке Дрине" у износу од 18 хиљада динара трансферисаних у 2021. години, на основу Уговора о додели средстава из Фонда за међуопштинску сарадњу који се финансира из пројекта „Локална самоуправа за 21. век" између Министарства државне управе и локалне самоуправе бр. 401-00-363/21-24 од 21.04.2021. године и Града Лознице бр. 198/2021-I од 10.05.2021. године
- за финансирање пројекта Објављивање књиге „170 година позоришног живота Лознице, Ево нам театра у лозници нашој" у износу од 1 хиљада динара трансферисаних у 2021. години, на основу Уговора о суфинансирању пројекта Објављивање књиге „170 година позоришног живота Лознице, Ево нам театра у лозници нашој" између Министарства културе и информисања бр. 451-04-320/2021-02 од 06.05.2021. године и Библиотеке Вуковог завичаја.
- за финансирање услуге организовања манифестације „Михољски сусрети села" у износу од 1 хиљада динара трансферисаних у 2021. години, на основу Уговора између Министарства за бригу о селу бр. 276-401-00-772/2/2021-01 од 28.09.2021. године и Града Лознице бр. 498/2021-I од 28.09.2021.
- за финансирање услуга социјалне заштите у износу од 2.621 хиљада динара трансферисаних у 2021. години, на основу Уговора о наменским трансферима у социјалној заштити закљученог између Министарства за рад, запошљавање, борачка и социјална питања бр. 401-00-00576/41/2021-12 од 06.05.2021. год. и Града Лозница бр. 257/2021-I од 01.06.2021. год.;

б. дела нераспоређеног вишка прихода- буџетског суфицита у износу од 612.701 хиљада динара који ће бити распоређен Одлуком о ребалансу буџета града Лознице за 2022. годину

II дела вишка прихода – суфицита из осталих извора корисника буџета града у износу од 2.248 хиљада динара који се састоји од:

а. дела вишка прихода – буџетског суфицита у износу од 185 хиљада динара који је наменски опредељен:

- за финансирање пројекта Клуб сениора – подршка за активну старост на основу Уговора о донацији између Канцеларије Уједињених нација за пројектне услуге (UNOPS) и града Лознице бр. 558/2021-III1 од 05.05.2021. године, у износу од 138 хиљада динара.
- За финансирање пројекта подршке родитељима са децом са инвалидитетом на основу Уговора о донацији за Заједно у подршци родитеља и деце са инвалидитетом (број донације UNOPS-SwissPRO-2020-Grant-001) и Града Лозница (од 18.08.2020. године), у износу од 47 хиљада динара.

б. дела нераспоређеног вишка прихода- буџетског суфицита у износу од 2063 хиљада динара који ће бити распоређен Одлуком о ребалансу буџета града Лознице за 2022. годину.

Члан 8.

У консолидованом извештају о капиталним издацима и финансирању у периоду од 01. јануара до 31. децембра 2021. године (образац 3) утврђени су укупни извори финанисрања и то: примања у износу 304.925 хиљада динара и укупни издаци у износу од 299.901 хиљаде динара.

(образац 3 са структуром)

Ознака Оп	Број Конта	Опис	2020	2021
3001		Примања	14.705	304.925
3002	800000	Примања од продаје нефинансијске имовине	13.691	304.214
3003	810000	Примања од продаје основних средстава	94	17
3010	820000	Примања од продаје залиха	3.410	4.722
3020	840000	Примања од продаје природне имовине	10.187	299.475
3027	900000	Примања од задуживања и продаје финансијске имовине	1.014	711
3047	920000	Примања од продаје финансијске имовине	1.014	711
3067		Издаци	412.452	299.901
3068	500000	Издаци за нефинансијску имовину	400.135	299.399
3069	510000	Основна средства	393.951	295.987
3091	520000	Залихе	2.095	3.412
3103	540000	Природна имовина	4.089	0
3114	600000	Издаци за отплату главнице и набавку финансијске имовине	12.317	502
3115	610000	Отплата главнице	12.317	502
3140	620000	Набавка финансијске имовине	0	0

Члан 9.

У консолидованом извештају о новчаним токовима у периоду од 01. јануара до 31. децембра 2021. године (образац 4) утврђени су укупни кориговани новчани приливи у износу од 3.240.261 хиљада динара и укупни кориговани новчани одливи у износу од 2.736.475 хиљада динара. Консолидовани салдо готовине на дан 31.12.2021. године износи 908.857 хиљада динара, од чега је на рачуну извршења буџета 846.483.132,58 динара.

(образац 4 са структуром)

Ознака оп	Број конта	Опис	2020	2021
4001		Новчани приливи	2.283.771	2.899.854
4002	700000	Текући приходи	2.269.066	2.594.929
4003	710000	Порези	1.386.788	1.688.493
4057	730000	Донације и трансфери	642.398	620.778
4069	740000	Други приходи	228.419	280.486
4094	770000	Меморандумске ставке за рефундацију расхода	9.921	5.172
4099	780000	Трансфери између буџетских корисника на истом нивоу	1.540	0
4106	800000	Примања од продаје нефинансијске имовине	13.691	304.214
4107	810000	Примања од продаје основних средстава	94	17
4114	820000	Примања од продаје залиха	3.410	4.722
4124	840000	Примања од продаје природне имовине	10.187	299.475

Ознака оп	Број конта	Опис	2020	2021
4131	900000	Примања од задуживања и продаје финансијске имовине	1.014	711
4151	920000	Примања од продаје финансијске имовине	1.014	711
4171		Новчани одливи	2.203.551	2.438.511
4172	400000	Текући расходи	1.791.099	2.138.610
4173	410000	Расходи за запослене	512.677	563.487
4195	420000	Коришћење услуга и роба	742.665	950.582
4240	430000	Амортизација и употреба средстава за	0	0
4255	440000	Отплата камата и пратећи трошкови задуживања	262	1
4279	450000	Субвенције	67.320	92.898
4292	460000	Донације, дотације и трансфери	231.690	246.924
4308	470000	Социјално осигурање и социјална заштита	119.735	120.660
4323	480000	Остали расходи	116.750	164.058
4340	500000	Издаци за нефинансијску имовину	400.135	299.399
4341	510000	Основна средства	393.951	295.987
4363	520000	Залихе	2.095	3.412
4375	540000	Земљиште	4.089	0
4386	600000	Издаци за отплату главнице и набавку финансијске имовине	12.317	502
4387	610000	Отплата главнице	12.317	502
4412	620000	Набавка финансијске имовине	0	0
4434		Вишак новчаних прилива	80.220	461.343
4435		Мањак новчаних прилива		
4436		Салдо готовине на почетку године	323.866	404.996
4437		Кориговани приливи за примљена средства у обрачуну	2.286.991	3.240.261
4438		Корекција новчаних прилива за наплаћена средства која се не евидентирају преко класа 700000, 800000 и 900000	3.220	340.407
4439		Кориговани одливи за исплаћена средства у обрачуну	2.205.861	2.736.475
4440		Корекција новчаних одлива за износ обрачунате амортизације књижене на терет сопствених прихода	0	0
4441		Корекција новчаних одлива за износ плаћених расхода који се не евидентирају преко класе 400000, 500000 и 600000	2.310	297.889
4442		Салдо готовине на крају године	404.996	908.857

Члан 10.

У консолидованом извештају о извршењу буџета у периоду од 01. јануара до 31. децембра 2021. године (образац 5) утврђен је укупан вишак новчаних прилива у износу од 461.343 динара, као разлика између укупних прихода и примања у износу од 2.899.854 динара и укупних расхода и издатака у износу од 2.438.511 динара по изворима финансирања.

(образац 5 са структуром) у 000 динара

I УКУПНИ ПРИХОДИ И ПРИМАЊА										
Ознака ОП	Број конта	Опис	Износ планираних прихода и примања	Износ остварених прихода и примања						
				Укупно (од 6 до 11)	Приходи и примања из буџета				Из донација и помоћи	Из осталих извора
					Републике	Аутономне покрајине	Општине / града	ООСО		
1	2	3	4	5	6	7	8	9	10	11
5001		ТЕКУЋИ ПРИХОДИ И ПРИМАЊА ОД ПРОДАЈЕ НЕФИНАНСИЈСКЕ ИМОВИНЕ	2,817,208	2,899,143	11,368		2,844,255		31,411	12,109
5002	700000	ТЕКУЋИ ПРИХОДИ	2,609,596	2,594,929	11,368		2,544,763		31,411	7,387
5003	710000	ПОРЕЗИ	1,669,623	1,688,493			1,688,493			
5057	730000	ДОНАЦИЈЕ, ПОМОЋИ И ТРАНСФЕРИ	598,472	620,778	6,361		593,944		20,473	
5069	740000	ДРУГИ ПРИХОДИ	324,908	280,486			262,161		10,938	7,387
5094	770000	МЕМОРАНДУМСКЕ СТАВКЕ ЗА РЕФУНДАЦИЈУ РАСХОДА	16,593	5,172	5,007		165			
5099	780000	ТРАНСФЕРИ ИЗМЕЂУ БУЏЕТСКИХ КОРИСНИКА НА ИСТОМ НИВОУ	0	0					0	
5106	800000	ПРИМАЊА ОД ПРОДАЈЕ НЕФИНАНСИЈСКЕ ИМОВИНЕ	207,612	304,214			299,492			4,722
5107	810000	ПРИМАЊА ОД ПРОДАЈЕ ОСНОВНИХ СРЕДСТАВА	180	17			17			

5114	820000	ПРИМАЊА ОД ПРОДАЈЕ ЗАЛИХА	7,432	4,722						4,722
5124	840000	ПРИМАЊАОД ПРОДАЈЕ ПРИРОДНЕ ИМОВИНЕ	200,000	299,475			299,475			
5131	900000	ПРИМАЊА ОД ЗАДУЖИВАЊА И ПРОДАЈЕ ФИНАНСИЈСКЕ ИМОВИНЕ	5,000	711			711			
5132	910000	ПРИМАЊА ОД ЗАДУЖИВАЊА	0	0			0			
5151	920000	ПРИМАЊА ОД ПРОДАЈЕ ФИНАНСИЈСКЕ ИМОВИНЕ	5,000	711			711			
5171		УКУПНИ ПРИХОДИ И ПРИМАЊА	2,822,208	2,899,854	11,368		2,844,966		31,411	12,109

II. УКУПНИ РАСХОДИ И ИЗДАЦИ

Ознака ОП	Број конта	Опис	Износ одобрених апропријација	Износ извршених расхода и издатака						
				Укупно (од 6 до 11)	Расходи и издаци на терет буџета				Из донација и помоћи	Из осталих извора
					Републике	Аутономне покрајине	Општине / града	ООСО		
1	2	3	4	5	6	7	8	9	10	11
5172		ТЕКУЋИ РАСХОДИ И ИЗДАЦИ ЗА НЕФИНАНСИЈСКЕ ИМОВИНЕ	3,090,754	2,438,009	38,657		2,352,744		32,553	14,055
5173	400000	ТЕКУЋИ РАСХОДИ	2,497,959	2,138,610	38,311		2,074,767		14,912	10,620
5174	410000	РАСХОДИ ЗА ЗАПОСЛЕНЕ	586,025	563,487	22,232		537,176		0	4,079
5196	420000	КОРИШЋЕЊЕ УСЛУГА И РОБА	1,097,304	950,582	11,611		917,560		14,889	6,522
5241	430000	АМОРТИЗАЦИЈА И УПОТРЕБА СРЕДСТАВА ЗА РАД	0	0	0		0		0	0

5256	440000	ОТПЛАТА КАМАТА И ПРАТЕЋИ ТРОШКОВИ ЗАДУЖИВАЊА	34	1	0		1		0	0
5280	450000	СУБВЕНЦИЈЕ	131,400	92,898	0		92,898		0	0
5293	460000	ДОНАЦИЈЕ, ДОТАЦИЈЕ И ТРАНСФЕРИ	304,121	246,924	0		246,921		0	3
5309	470000	СОЦИЈАЛНО ОСИГУРАЊЕ И СОЦИЈАЛНА ЗАШТИТА	153,966	120,660	4,468		116,169		23	0
5324	480000	ОСТАЛИ РАСХОДИ	225,079	164,058	0		164,042		0	16
5341	500000	ИЗДАЦИ ЗА НЕФИНАНСИЈСКУ ИМОВИНУ	592,795	299,399	346		277,977		17,641	3,435
5342	510000	ОСНОВНА СРЕДСТВА	585,772	295,987	346		276,729		17,641	1,271
5364	520000	ЗАЛИХЕ	4,023	3,412	0		1,248		0	2,164
5376	540000	ПРИРОДНА ИМОВИНА	3,000	0	0		0		0	0
5387	600000	ИЗДАЦИ ЗА ОТПЛАТУ ГЛАВНИЦЕ И НАБАВКУ ФИНАНСИЈСКЕ ИМОВИНЕ	510	502	0		502		0	0
5388	610000	ОТПЛАТА ГЛАВНИЦЕ	510	502	0		502		0	0
5413	620000	НАБАВКА ФИНАНСИЈСКЕ ИМОВИНЕ	0	0	0		0		0	0
5435		УКУПНИ РАСХОДИ И ИЗДАЦИ	3,091,264	2,438,511	38,657		2,353,246		32,553	14,055

III УТВРЂИВАЊЕ РАЗЛИКЕ ИЗМЕЂУ ОДОБРЕНИХ СРЕДСТАВА И ИЗВРШЕЊА										
Ознака ОП	Број конта	Опис	Планирани приходи и примања / расходи и издаци	Остварени приходи и примања / расходи и издаци						
				Укупно (од 6 до 11)	Приходи и примања из буџета /Расходи и издаци на терет буџета				Из донација и помоћи	Из осталих извора
					Републике	Аутономне покрајине	Општине / града	ООСО		
5436		ТЕКУЋИ ПРИХОДИ И ПРИМАЊА ОД ПРОДАЈЕ НЕФИНАНСИЈСКЕ ИМОВИНЕ	2,817,208	2,899,143	11,368		2,844,255		31,411	12,109
5437		ТЕКУЋИ РАСХОДИ И ИЗДАЦИ ЗА НЕФИНАНСИЈСКУ ИМОВИНУ (5172)	3,090,754	2,438,009	38,657		2,352,744		32,553	14,055
5438		Вишак прихода и примања – буџетски суфицит		461,134	0		491,511			
5439		Мањак прихода и примања – буџетски дефицит	273,546		27,289				1,142	1,946
5440	900000	ПРИМАЊА ОД ЗАДУЖИВАЊА И ПРОДАЈЕ ФИНАНСИЈСКЕ ИМОВИНЕ	5,000	711			711			
5441	600000	ИЗДАЦИ ЗА ОТПЛАТУ ГЛАВНИЦЕ И НАБАВКУ ФИНАНСИЈСКЕ ИМОВИНЕ	510	502			502			
5442		ВИШАК ПРИМАЊА	4,490	209			209			
5443		МАЊАК ПРИМАЊА								
5444		ВИШАК НОВЧАНИХ ПРИЛИВА		461,343			491,720			
5445		МАЊАК НОВЧАНИХ ПРИЛИВА	269,056		27,289		0		1,142	1,946

II. ПОСЕБАН ДЕО

Члан 11.

Преглед укупно планираних и извршених текућих расхода и издатака по организационој, функционалној и економској класификацији за период 01.01.-31.12.2021. године

Шифра функц. класиф.	Број позиције	Економ. класиф.	Опис	Средства из буџета 01	Средства из сопствених извора 04	Средства из осталих извора	укупно	Средства из буџета остварење за XII /21	други извори 04	остали извори	укупно	Структура (%)
Раздео 1 ГРАДОНАЧЕЛНИК												
Функц. клас. 110 Извршни и законодавни органи, финансијски и фискални послови и спољни послови												
Програм 2101 ПОЛИТИЧКИ СИСТЕМ ЛОКАЛНЕ САМОУПРАВЕ												
Активност 0002 Функционисање извршних органа												
110	1/0	411000	ПЛАТЕ, ДОДАЦИ И НАКНАДЕ ЗАПОСЛЕНИХ (ЗАРАДЕ)	11,263,000.00	0.00	0.00	**11,263,000.00**	11,259,810.00	0.00	0.00	11,259,810.00	99.97
110	2/0	412000	СОЦИЈАЛНИ ДОПРИНОСИ НА ТЕРЕТ ПОСЛОДАВЦА	1,940,000.00	0.00	0.00	**1,940,000.00**	1,874,759.00	0.00	0.00	1,874,759.00	96.64
110	3/0	414000	СОЦИЈАЛНА ДАВАЊА ЗАПОСЛЕНИМА	200,000.00	0.00	0.00	**200,000.00**	69,474.00	0.00	0.00	69,474.00	34.74
110	4/0	415000	НАКНАДЕ ТРОШКОВА ЗА ЗАПОСЛЕНЕ	120,000.00	0.00	0.00	**120,000.00**	91,850.00	0.00	0.00	91,850.00	76.54
110	5/0	416000	НАГРАДЕ ЗАПОСЛЕНИМА И ОСТАЛИ ПОСЕБНИ РАСХОДИ	180,000.00	0.00	0.00	**180,000.00**	100,768.00	0.00	0.00	100,768.00	55.98
110	6/0	421000	СТАЛНИ ТРОШКОВИ	80,000.00	0.00	0.00	**80,000.00**	73,267.00	0.00	0.00	73,267.00	91.58

110	7/0	422000	ТРОШКОВИ ПУТОВАЊА	50,000.00	0.00	0.00	**50,000.00**	0.00	0.00	0.00	0.00	0.00
110	8/0	423000	УСЛУГЕ ПО УГОВОРУ	250,000.00	0.00	0.00	**250,000.00**	163,138.00	0.00	0.00	163,138.00	65.26
Укупно за активност		**0002**	**Функционисање извршних органа**	**14,083,000.00**	**0.00**	**0.00**	**14,083,000.00**	**13,633,066.00**	**0.00**	**0.00**	**13,633,066.00**	**96.81**
			Извори финансирања за функцију 110:									
		01	**Приходе из буџета**	**14,083,000.00**	**0.00**	**0.00**	**14,083,000.00**	**13,633,066.00**	**0.00**	**0.00**	**13,633,066.00**	**96.81**
Укупно за функц. клас.		**110**	**Извршни и законодавни органи, финансијски и фискални послови и спољни послови**	**14,083,000.00**	**0.00**	**0.00**	**14,083,000.00**	**13,633,066.00**	**0.00**	**0.00**	**13,633,066.00**	**96.81**
			Извори финансирања за раздео 1:									
		01	**Приходе из буџета**	**14,083,000.00**	**0.00**	**0.00**	**14,083,000.00**	**13,633,066.00**	**0.00**	**0.00**	**13,633,066.00**	**96.81**
Укупно за раздео		**1**	**ГРАДОНАЧЕЛНИК**	**14,083,000.00**	**0.00**	**0.00**	**14,083,000.00**	**13,633,066.00**	**0.00**	**0.00**	**13,633,066.00**	**96.81**
Раздео 2 ГРАДСКО ВЕЋЕ **Функц. клас. 110 Извршни и законодавни органи, финансијски и фискални послови и спољни послови** **Програм 2101 ПОЛИТИЧКИ СИСТЕМ ЛОКАЛНЕ САМОУПРАВЕ**												
Активност 0002 Функционисање извршних органа												
110	9/0	411000	ПЛАТЕ, ДОДАЦИ И НАКНАДЕ ЗАПОСЛЕНИХ (ЗАРАДЕ)	1,160,000.00	0.00	0.00	**1,160,000.00**	1,150,386.00	0.00	0.00	1,150,386.00	99.17

110	10/0	412000	СОЦИЈАЛНИ ДОПРИНОСИ НА ТЕРЕТ ПОСЛОДАВЦА	197,000.00	0.00	0.00	**197,000.00**	191,539.00	0.00	0.00	191,539.00	97.23
110	11/0	415000	НАКНАДЕ ТРОШКОВА ЗА ЗАПОСЛЕНЕ	40,000.00	0.00	0.00	**40,000.00**	31,333.00	0.00	0.00	31,333.00	78.33
110	12/0	416000	НАГРАДЕ ЗАПОСЛЕНИМА И ОСТАЛИ ПОСЕБНИ РАСХОДИ	450,000.00	0.00	0.00	**450,000.00**	429,494.00	0.00	0.00	429,494.00	95.44
110	13/0	421000	СТАЛНИ ТРОШКОВИ	0.00	0.00	0.00	**0.00**	0.00	0.00	0.00	0.00	
110	14/0	422000	ТРОШКОВИ ПУТОВАЊА	50,000.00	0.00	0.00	**50,000.00**	20,195.00	0.00	0.00	20,195.00	40.39
110	15/0	423000	УСЛУГЕ ПО УГОВОРУ	5,100,000.00	0.00	0.00	**5,100,000.00**	5,092,060.00	0.00	0.00	5,092,060.00	99.84
Укупно за активност		**0002**	**Функционисање извршних органа**	**6,997,000.00**	**0.00**	**0.00**	**6,997,000.00**	**6,915,007.00**	**0.00**	**0.00**	**6,915,007.00**	**98.83**
			Извори финансирања за функцију 110:									
		01	**Приходе из буџета**	**6,997,000.00**	**0.00**	**0.00**	**6,997,000.00**	**6,915,007.00**	**0.00**	**0.00**	**6,915,007.00**	**98.83**
Укупно за функц. клас.		**110**	**Извршни и законодавни органи, финансијски и фискални послови и спољни послови**	**6,997,000.00**	**0.00**	**0.00**	**6,997,000.00**	**6,915,007.00**	**0.00**	**0.00**	**6,915,007.00**	**98.83**
			Извори финансирања за раздео 2:									
		01	**Приходе из буџета**	**6,997,000.00**	**0.00**	**0.00**	**6,997,000.00**	**6,915,007.00**	**0.00**	**0.00**	**6,915,007.00**	**98.83**

Укупно за раздео		**2**	**ГРАДСКО ВЕЋЕ**	**6,997,000.00**	**0.00**	**0.00**	**6,997,000.00**	**6,915,007.00**	**0.00**	**0.00**	**6,915,007.00**	**98.83**
Раздео 3 СКУПШТИНА ГРАДА **Функц. клас. 110 Извршни и законодавни органи, финансијски и фискални послови и спољни послови** **Програм 2101 ПОЛИТИЧКИ СИСТЕМ ЛОКАЛНЕ САМОУПРАВЕ**												
Активност 0002 Функционисање извршних органа												
110	16/0	411000	ПЛАТЕ, ДОДАЦИ И НАКНАДЕ ЗАПОСЛЕНИХ (ЗАРАДЕ)	3,950,000.00	0.00	0.00	**3,950,000.00**	3,935,958.00	0.00	0.00	3,935,958.00	99.64
110	17/0	412000	СОЦИЈАЛНИ ДОПРИНОСИ НА ТЕРЕТ ПОСЛОДАВЦА	660,000.00	0.00	0.00	**660,000.00**	655,337.00	0.00	0.00	655,337.00	99.29
110	18/0	414000	СОЦИЈАЛНА ДАВАЊА ЗАПОСЛЕНИМА	115,000.00	0.00	0.00	**115,000.00**	23,158.00	0.00	0.00	23,158.00	20.14
110	19/0	416000	НАГРАДЕ ЗАПОСЛЕНИМА И ОСТАЛИ ПОСЕБНИ РАСХОДИ	900,000.00	0.00	0.00	**900,000.00**	744,806.00	0.00	0.00	744,806.00	82.76
110	20/0	421000	СТАЛНИ ТРОШКОВИ	30,000.00	0.00	0.00	**30,000.00**	18,731.00	0.00	0.00	18,731.00	62.44
110	21/0	422000	ТРОШКОВИ ПУТОВАЊА	20,000.00	0.00	0.00	**20,000.00**	0.00	0.00	0.00	0.00	0.00
110	22/0	423000	УСЛУГЕ ПО УГОВОРУ	11,291,446.00	0.00	0.00	**11,291,446.00**	10,129,108.00	0.00	0.00	10,129,108.00	89.71
110	23/0	481000	ДОТАЦИЈЕ НЕВЛАДИНИМ ОРГАНИЗАЦИЈАМА	2,193,554.00	0.00	0.00	**2,193,554.00**	2,193,229.00	0.00	0.00	2,193,229.00	99.99
Укупно за активност		**0002**	**Функционисање извршних органа**	**19,160,000.00**	**0.00**	**0.00**	**19,160,000.00**	**17,700,327.00**	**0.00**	**0.00**	**17,700,327.00**	**92.38**

			Извори финансирања за функцију 110:									
		01	**Приходе из буџета**	**19,160,000.00**	**0.00**	**0.00**	**19,160,000.00**	**17,700,327.00**	**0.00**	**0.00**	**17,700,327.00**	**92.38**
Укупно за функц. клас.		**110**	**Извршни и законодавни органи, финансијски и фискални послови и спољни послови**	**19,160,000.00**	**0.00**	**0.00**	**19,160,000.00**	**17,700,327.00**	**0.00**	**0.00**	**17,700,327.00**	**92.38**
			Извори финансирања за раздео 3:									
		01	**Приходе из буџета**	**19,160,000.00**	**0.00**	**0.00**	**19,160,000.00**	**17,700,327.00**	**0.00**	**0.00**	**17,700,327.00**	**92.38**
Укупно за раздео		**3**	**СКУПШТИНА ГРАДА**	**19,160,000.00**	**0.00**	**0.00**	**19,160,000.00**	**17,700,327.00**	**0.00**	**0.00**	**17,700,327.00**	**92.38**
Раздео 4 ГРАДСКА УПРАВА												
Функц. клас. 010 Болест и инвалидност												
Програм 0901 СОЦИЈАЛНА И ДЕЧЈА ЗАШТИТА												
Активност 0001 Једнократне помоћи и други облици помоћи												
010	24/0	481000	ДОТАЦИЈЕ НЕВЛАДИНИМ ОРГАНИЗАЦИЈАМА	3,500,000.00	0.00	0.00	**3,500,000.00**	2,737,000.00	0.00	0.00	2,737,000.00	78.20
Укупно за активност		**0001**	**Једнократне помоћи и други облици помоћи**	**3,500,000.00**	**0.00**	**0.00**	**3,500,000.00**	**2,737,000.00**	**0.00**	**0.00**	**2,737,000.00**	**78.20**
			Извори финансирања за функцију 010:									
		01	**Приходе из буџета**	**3,500,000.00**	**0.00**	**0.00**	**3,500,000.00**	**2,737,000.00**	**0.00**	**0.00**	**2,737,000.00**	**78.20**

Укупно за функц. клас.		**010**	**Болест и инвалидност**	**3,500,000.00**	**0.00**	**0.00**	**3,500,000.00**	**2,737,000.00**	**0.00**	**0.00**	**2,737,000.00**	**78.20**
Функц. клас. 020 Старост												
Програм 0901 СОЦИЈАЛНА И ДЕЧЈА ЗАШТИТА												
Активност 0001 Једнократне помоћи и други облици помоћи												
020	25/0	463000	ТРАНСФЕРИ ИСТАЛИХ НИВОА ВЛАСТИ	4,070,000.00	0.00	0.00	**4,070,000.00**	2,632,604.00	0.00	0.00	2,632,604.00	64.68
020	26/0	472000	НАКНАДЕ ЗА СОЦИЈАЛНУ ЗАШТИТУ ИЗ БУЏЕТА	20,280,000.00	0.00	0.00	**20,280,000.00**	19,630,000.00	0.00	0.00	19,630,000.00	96.79
Укупно за активност		**0001**	**Једнократне помоћи и други облици помоћи**	**24,350,000.00**	**0.00**	**0.00**	**24,350,000.00**	**22,262,604.00**	**0.00**	**0.00**	**22,262,604.00**	**91.43**
Активност 0001 Једнократне помоћи и други облици помоћи												
020	24./1	423000	УСЛУГЕ ПО УГОВОРУ	0.00	0.00	990,210.00	**990,210.00**	0.00	0.00	878,849.00	878,849.00	88.75
020	25./1	426000	МАТЕРИЈАЛ	0.00	0.00	288,972.00	**288,972.00**	0.00	0.00	262,375.00	262,375.00	90.80
020	26./1	512000	МАШИНЕ И ОПРЕМА	0.00	0.00	154,118.00	**154,118.00**	0.00	0.00	154,109.00	154,109.00	99.99
Укупно за активност		**0001**	**Једнократне помоћи и други облици помоћи**	**0.00**	**0.00**	**1,433,300.00**	**1,433,300.00**	**0.00**	**0.00**	**1,295,333.00**	**1,295,333.00**	**90.37**
			Извори финансирања за функцију 020:									
		01	**Приходе из буџета**	**24,350,000.00**	**0.00**	**0.00**	**24,350,000.00**	**22,262,604.00**	**0.00**	**0.00**	**22,262,604.00**	**91.43**

		06	**Добровољне трансфере од физичких и правних лица**	**0.00**	**0.00**	**1,433,300.00**	**1,433,300.00**	**0.00**	**0.00**	**1,295,333.00**	**1,295,333.00**	**90.37**
Укупно за функц. клас.		**020**	**Старост**	**24,350,000.00**	**0.00**	**1,433,300.00**	**25,783,300.00**	**22,262,604.00**	**0.00**	**1,295,333.00**	**23,557,937.00**	**91.37**
Функц. клас. 040 Породица и деца												
Програм 0901 СОЦИЈАЛНА И ДЕЧЈА ЗАШТИТА												
Активност 0007 Подршка рађању и родитељству												
040	27/0	472000	НАКНАДЕ ЗА СОЦИЈАЛНУ ЗАШТИТУ ИЗ БУЏЕТА	58,000,000.00	0.00	14,000,000.00	72,000,000.00	57,912,817.00	0.00	0.00	57,912,817.00	80.43
Укупно за активност		**0004**	**Саветодавно-терапијске и социјално-едукативне услуге**	**58,000,000.00**	**0.00**	**14,000,000.00**	**72,000,000.00**	**57,912,817.00**	**0.00**	**0.00**	**57,912,817.00**	**80.43**
Активност 0008 Подршка особама са инвалидитетом												
040	28/0	463000	ТРАНСФЕРИ ОСТАЛИМ НИВОИМА ВЛАСТИ	5,682,000.00	0.00	0.00	5,682,000.00	4,881,711.00	0.00	0.00	4,881,711.00	85.92
Укупно за активност		**0008**	**Подршка особама са инвалидитетом**	**5,682,000.00**	**0.00**	**0.00**	**5,682,000.00**	**4,881,711.00**	**0.00**	**0.00**	**4,881,711.00**	**85.92**
			Извори финансирања за функцију 040:									
		01	**Приходе из буџета**	**63,682,000.00**	**0.00**	**0.00**	**63,682,000.00**	**62,794,528.00**	**0.00**	**0.00**	**62,794,528.00**	**98.61**

		13	**Нераспоређени вишак прихода из ранијих година**	**0.00**	**0.00**	**14,000,000.00**	**14,000,000.00**	**0.00**	**0.00**	**0.00**	**0.00**	**0.00**
Укупно за функц. клас.		**040**	**Породица и деца**	**63,682,000.00**	**0.00**	**14,000,000.00**	**77,682,000.00**	**62,794,528.00**	**0.00**	**0.00**	**62,794,528.00**	**80.84**
Функц. клас. 060 Становање Програм 0901 СОЦИЈАЛНА И ДЕЧЈА ЗАШТИТА												
Пројекат 0901-4001 Партерно уређење зграда социјалног становања												
060	29/0	511000	ЗГРАДЕ И ГРАЂЕВИНСКИ ОБЈЕКТИ	3,000,000.00	0.00	0.00	3,000,000.00	0.00	0.00	0.00	0.00	0.00
Укупно за пројекат 0901-4001 Партерно уређење зграда социјалног становања				**3,000,000.00**	**0.00**	**0.00**	**3,000,000.00**	**0.00**	**0.00**	**0.00**	**0.00**	**0.00**
Активност 0001 Једнократне помоћи и други облици помоћи												
060	29/1	472000	НАКНАДЕ ЗА СОЦИЈАЛНУ ЗАШТИТУ	6,000,000.00	0.00	2,325,604.00	8,325,604.00	6,000,000.00	0.00	2,325,604.00	8,325,604.00	100.00
Укупно за активност		**0001**	**Једнократне помоћи и други облици помоћи**	**6,000,000.00**	**0.00**	**2,325,604.00**	**8,325,604.00**	**6,000,000.00**	**0.00**	**2,325,604.00**	**8,325,604.00**	**100.00**
			Извори финансирања за функцију 060:									
		01	**Приходе из буџета**	**9,000,000.00**	**0.00**	**0.00**	**9,000,000.00**	**6,000,000.00**	**0.00**	**0.00**	6,000,000.00	**66.67**
		07	**Трансфере од других нивоа власти**	**0.00**	**0.00**	**2,325,604.00**	**2,325,604.00**	**0.00**	**0.00**	**2,325,604.00**	2,325,604.00	**100.00**

Укупно за функц. клас.		**060**	**Социјална помоћ угроженом становништву, некласификована на другом месту**	**9,000,000.00**	**0.00**	**2,325,604.00**	**11,325,604.00**	**6,000,000.00**	**0.00**	**2,325,604.00**	**8,325,604.00**	**73.51**
Функц. клас. 070 Социјална помоћ угроженом становништву, некласификована на другом месту Програм 0901 СОЦИЈАЛНА И ДЕЧЈА ЗАШТИТА												
Активност 0001 Једнократне помоћи и други облици помоћи												
070	30/0	421000	СТАЛНИ ТРОШАК	0.00	0.00	0.00	0.00	0.00	0.00	0.00	0.00	
070	31/0	426000	МАТЕРИЈАЛ	100,000.00	0.00	0.00	100,000.00	80,000.00	0.00	0.00	80,000.00	80.00
070	32/0	472000	НАКНАДЕ ЗА СОЦИЈАЛНУ ЗАШТИТУ	100,000.00	0.00	6,833,573.00	6,933,573.00	19,979.00	0.00	6,833,573.00	6,853,552.00	98.85
Укупно за активност		**0005**	**Подршка реализацији програма Црвеног крста**	**200,000.00**	**0.00**	**6,833,573.00**	**7,033,573.00**	**99,979.00**	**0.00**	**6,833,573.00**	**6,933,552.00**	**98.58**
Активност 0901-0005 Подршка реализација програма Црвеног крста												
070	33/0	481000	ДОТАЦИЈЕ НЕВЛАДИНИМ ОРГАНИЗАЦИЈАМА	21,110,000.00	0.00	0.00	21,110,000.00	18,741,391.00	0.00	0.00	18,741,391.00	88.78
Укупно за активност		**0901-0005**	**Подршка реализација програма Црвеног крста**	**21,110,000.00**	**0.00**	**0.00**	**21,110,000.00**	**18,741,391.00**	**0.00**	**0.00**	**18,741,391.00**	**88.78**
			Извори финансирања за функцију 070:									

		01	**Приходе из буџета**	**21,310,000.00**	**0.00**	**0.00**	**21,310,000.00**	**18,841,370.00**	**0.00**	**0.00**	18,841,370.00	**88.42**
		07	**Трансфере од других нивоа власти**	**0.00**	**0.00**	**6,833,573.00**	**6,833,573.00**	**0.00**	**0.00**	**6,833,573.00**	6,833,573.00	**100.00**
Укупно за функц. клас.		**070**	**Социјална помоћ угроженом становништву, некласификована на другом месту**	**21,310,000.00**	**0.00**	**6,833,573.00**	**28,143,573.00**	**18,841,370.00**	**0.00**	**6,833,573.00**	**25,674,943.00**	**91.23**
Функц. клас. 090 Социјална заштита некласификована на другом месту **Програм 0901 СОЦИЈАЛНА И ДЕЧЈА ЗАШТИТА**												
Активност 0001 Једнократне помоћи и други облици помоћи												
090	34/0	463000	ТРАНСФЕРИ ОСТАЛИМ НИВОИМА ВЛАСТИ	24,282,000.00	0.00	0.00	24,282,000.00	20,711,192.00	0.00	0.00	20,711,192.00	85.29
090	35/0	472000	НАКНАДЕ ЗА СОЦИЈАЛНУ ЗАШТИТУ ИЗ БУЏЕТА	500,000.00	0.00	0.00	500,000.00	499,900.00	0.00	0.00	499,900.00	99.98
090	35/1	472000	НАКНАДЕ ЗА СОЦИЈАЛНУ ЗАШТИТУ ИЗ БУЏЕТА	0.00	0.00	500,000.00	500,000.00	0.00	0.00	497,802.00	497,802.00	99.56
Укупно за активност		**0001**	**Једнократне помоћи и други облици помоћи**	**24,782,000.00**	**0.00**	**500,000.00**	**25,282,000.00**	**21,211,092.00**	**0.00**	**497,802.00**	**21,708,894.00**	**85.87**
Активност 0004 Саветодавно-терапијске и социјално-едукативне услуге												
090	36/0	472000	НАКНАДЕ ЗА СОЦИЈАЛНУ ЗАШТИТУ ИЗ БУЏЕТА	19,400,000.00	0.00	8,582,720.00	27,982,720.00	7,840,300.00	0.00	5,961,740.00	13,802,040.00	49.32

Укупно за активност		**0004**	**Саветодавно-терапијскеи социјално-едукативне услуге**	**19,400,000.00**	**0.00**	**8,582,720.00**	**27,982,720.00**	**7,840,300.00**	**0.00**	**5,961,740.00**	**13,802,040.00**	**49.32**
			Извори финансирања за функцију 090:									
		01	**Приходе из буџета**	**44,182,000.00**	**0.00**	**0.00**	**44,182,000.00**	**29,051,392.00**	**0.00**	**0.00**	**29,051,392.00**	**65.75**
		06	**Добровољне трансфере од физичких и правних лица**	**0.00**	**0.00**	**500,000.00**	**500,000.00**	**0.00**	**0.00**	**497,802.00**	**497,802.00**	**99.56**
		07	**Трансфере од других нивоа власти**	**0.00**	**0.00**	**8,582,720.00**	**8,582,720.00**	**0.00**	**0.00**	**5,961,740.00**	**5,961,740.00**	**69.46**
Укупно за функц. клас.		**090**	**Социјална заштита некласификована на другом месту**	**44,182,000.00**	**0.00**	**9,082,720.00**	**53,264,720.00**	**29,051,392.00**	**0.00**	**6,459,542.00**	**35,510,934.00**	**66.67**
Функц. клас. 130 Опште услуге												
Програм 0602 ОПШТЕ УСЛУГЕ ЛОКАЛНЕ САМОУПРАВЕ												
Активност 0001 Функционисање локалне самоуправе и градских општина												
130	37/0	411000	ПЛАТЕ, ДОДАЦИ И НАКНАДЕ ЗАПОСЛЕНИХ (ЗАРАДЕ)	174,047,000.00	0.00	0.00	174,047,000.00	173,932,935.00	0.00	0.00	173,932,935.00	99.93
130	38/0	412000	СОЦИЈАЛНИ ДОПРИНОСИ НА ТЕРЕТ ПОСЛОДАВЦА	29,000,000.00	0.00	0.00	29,000,000.00	28,957,856.00	0.00	0.00	28,957,856.00	99.85

130	39/0	413000	НАКНАДЕ У НАТУРИ	500,000.00	0.00	0.00	500,000.00	382,624.00	0.00	0.00	382,624.00	76.52
130	40/0	414000	СОЦИЈАЛНА ДАВАЊА ЗАПОСЛЕНИМА	4,400,000.00	0.00	9,000,000.00	13,400,000.00	4,394,233.00	0.00	6,333,490.00	10,727,723.00	80.06
130	41/0	415000	НАКНАДЕ ТРОШКОВА ЗА ЗАПОСЛЕНЕ	5,000,000.00	0.00	300,000.00	5,300,000.00	4,336,387.00	0.00	0.00	4,336,387.00	81.82
130	42/0	416000	НАГРАДЕ ЗАПОСЛЕНИМА И ОСТАЛИ ПОСЕБНИ РАСХОДИ	3,800,000.00	0.00	0.00	3,800,000.00	3,568,321.00	0.00	0.00	3,568,321.00	93.90
130	43/0	421000	СТАЛНИ ТРОШКОВИ	31,700,000.00	0.00	5,170,000.00	36,870,000.00	30,922,523.00	0.00	1,082,225.00	32,004,748.00	86.80
130	44/0	422000	ТРОШКОВИ ПУТОВАЊА	650,000.00	0.00	11,879.00	661,879.00	336,856.00	0.00	11,878.00	348,734.00	52.69
130	45/0	423000	УСЛУГЕ ПО УГОВОРУ	133,709,138.00	0.00	9,468,777.00	143,177,915.00	122,275,499.00	0.00	3,668,570.00	125,944,069.00	87.96
130	46/0	424000	СПЕЦИЈАЛИЗОВАНЕ УСЛУГЕ	200,000.00	0.00	0.00	200,000.00	0.00	0.00	0.00	0.00	0.00
130	47/0	425000	ТЕКУЋЕ ПОПРАВКЕ И ОДРЖАВАЊЕ	8,000,000.00	0.00	1,200,000.00	9,200,000.00	6,844,352.00	0.00	877,104.00	7,721,456.00	83.93
130	48/0	426000	МАТЕРИЈАЛ	18,900,000.00	0.00	1,922,314.00	20,822,314.00	17,990,044.00	0.00	514,858.00	18,504,902.00	88.87
130	49/0	444000	ПРАТЕЋИ ТРОШКОВИ ЗАДУЖИВАЊА	1,000.00	0.00	0.00	1,000.00	0.00	0.00	0.00	0.00	0.00
130	50/0	472000	НАКНАДЕ ЗА СОЦИЈАЛНУ ЗАШТИТУ ИЗ БУЏЕТА	1,000,000.00	0.00	703,852.00	1,703,852.00	791,807.00	0.00	23,100.00	814,907.00	47.83
130	51/0	482000	ПОРЕЗИ, ОБАВЕЗНЕ ТАКСЕ, КАЗНЕ, ПЕНАЛИ И КАМАТЕ	6,930,000.00	0.00	0.00	6,930,000.00	4,318,036.00	0.00	0.00	4,318,036.00	62.31

130	52/0	483000	НОВЧАНЕ КАЗНЕ И ПЕНАЛИ ПО РЕШЕЊУ СУДОВА	23,000,000.00	0.00	0.00	23,000,000.00	22,539,060.00	0.00	0.00	22,539,060.00	98.00
130	53/0	484000	НАКНАДА ШТЕТЕ ЗА ПОВРЕДЕ ИЛИ ШТЕТУ НАСТАЛУ УСЛЕД ЕЛЕМЕНТАРНИХ НЕПОГОДА ИЛИ ДРУГИХ ПРИРОДНИХ УЗРОКА	500,000.00	0.00	0.00	500,000.00	235,030.00	0.00	0.00	235,030.00	47.01
130	54//0	485000	НАКНАДА ШТЕТЕ ЗА ПОВРЕДЕ ИЛИ ШТЕТУ НАНЕТУ ОД СТРАНЕ ДРЖАВНИХ ОРГАНА	10,000,000.00	0.00	600,000.00	10,600,000.00	9,978,259.00	0.00	177,068.00	10,155,327.00	95.80
130	55/0	512000	МАШИНЕ И ОПРЕМА	4,500,000.00	0.00	208,044.00	4,708,044.00	4,155,441.00	0.00	207,861.00	4,363,302.00	92.68
130	56/0	515000	НЕМАТЕРИЈАЛНА ИМОВИНА	1,000,000.00	0.00	0.00	1,000,000.00	990,000.00	0.00	0.00	990,000.00	99.00
Укупно за активност		**0001**	**Функционисање локалне самоуправе и градских општина**	**456,837,138.00**	**0.00**	**28,584,866.00**	**485,422,004.00**	**436,949,263.00**	**0.00**	**12,896,154.00**	**449,845,417.00**	**92.67**
Програм 1501 ЛОКАЛНИ ЕКОНОМСКИ РАЗВОЈ												
Пројекат 1501-4001 МОЈА ИДЕЈА ЗА МОЈ ГРАД												

130	57/0	472000	НАКНАДЕ ЗА СОЦИЈАЛНУ ЗАШТИТУ ИЗ БУЏЕТА	0.00	0.00	0.00	0.00	0.00	0.00	0.00	0.00	
Укупно за пројекат		**1501-4001**	**МОЈА ИДЕЈА ЗА МОЈ ГРАД**	**0.00**	**0.00**	**0.00**	**0.00**	**0.00**	**0.00**	**0.00**	**0.00**	
			Извори финансирања за функцију 130:									
		01	**Приходе из буџета**	**456,837,138.00**	**0.00**	**0.00**	**456,837,138.00**	**436,949,263.00**	**0.00**	**0.00**	**436,949,263.00**	**95.65**
		02	**Трансфере између корисника на истом нивоу**	**0.00**	**0.00**	**0.00**	**0.00**	**0.00**	**0.00**	**0.00**	**0.00**	
		06	**Донације од међународних организација**	**0.00**	**0.00**	**264,023.00**	**264,023.00**	**0.00**	**0.00**	**176,897.00**	**176,897.00**	**67.00**
		07	**Трансфере од других нивоа власти**	**0.00**	**0.00**	**9,056,162.00**	**9,056,162.00**	**0.00**	**0.00**	**2,697,876.00**	**2,697,876.00**	**29.79**
		08	**Добровољне трансфере од физичких и правних лица**	**0.00**	**0.00**	**400,000.00**	**400,000.00**	**0.00**	**0.00**	**0.00**	**0.00**	**0.00**
		13	**Нераспоређени вишак прихода из ранијих година**	**0.00**	**0.00**	**17,450,000.00**	**17,450,000.00**	**0.00**	**0.00**	**8,919,924.00**	**8,919,924.00**	**51.12**
		15	**Неутрошена средства донација из ранијих година**	**0.00**	**0.00**	**1,414,681.00**	**1,414,681.00**	**0.00**	**0.00**	**1,101,457.00**	**1,101,457.00**	**77.86**
Укупно за функц. клас.		**130**	**Опште услуге**	**456,837,138.00**	**0.00**	**28,584,866.00**	**485,422,004.00**	**436,949,263.00**	**0.00**	**12,896,154.00**	**449,845,417.00**	**92.67**

Функц. клас. 160 Опште јавне услуге некласификоване на другом месту												
Програм 0602 ОПШТЕ УСЛУГЕ ЛОКАЛНЕ САМОУПРАВЕ												
Активност 0009 Текућа буџетска резерва												
160	58/0	499000	СРЕДСТВА РЕЗЕРВЕ	6,365,799.00	0.00	0.00	6,365,799.00	0.00	0.00	0.00	0.00	0.00
Укупно за активност		**0009**	**Текућа буџетска резерва**	**6,365,799.00**	**0.00**	**0.00**	**6,365,799.00**	**0.00**	**0.00**	**0.00**	**0.00**	**0.00**
Активност 0010 Стална буџетска резерва												
160	59/0	499000	СРЕДСТВА РЕЗЕРВЕ	500,000.00	0.00	0.00	500,000.00	0.00	0.00	0.00	0.00	0.00
Укупно за активност		**0010**	**Стална буџетска резерва**	**500,000.00**	**0.00**	**0.00**	**500,000.00**	**0.00**	**0.00**	**0.00**	**0.00**	**0.00**
			Извори финансирања за функцију 160:									
		01	**Приходе из буџета**	**6,865,799.00**	**0.00**	**0.00**	**6,865,799.00**	**0.00**	**0.00**	**0.00**	**0.00**	**0.00**
Укупно за функц. клас.		**160**	**Опште јавне услуге некласификоване на другом месту**	**6,865,799.00**	**0.00**	**0.00**	**6,865,799.00**	**0.00**	**0.00**	**0.00**	**0.00**	**0.00**
Функц. клас.170 Трансакције јавног дуга Програм 0602 ОПШТЕ УСЛУГЕ ЛОКАЛНЕ САМОУПРАВЕ												
Активност 0003 Сервисирање јавног дуга												

170	60/0	441000	ОТПЛАТА ДОМАЋИХ КАМАТА	2,000.00	0.00	0.00	2,000.00	1,479.00	0.00	0.00	1,479.00	73.95
170	61/0	444000	ПРАТЕЋИ ТРОШКОВИ ЗАДУЖИВАЊА	1,000.00	0.00	0.00	1,000.00	0.00	0.00	0.00	0.00	0.00
170	62/0	611000	ОТПЛАТА ГЛАВНИЦЕ ДОМАЋИМ КРЕДИТОРИМА	510,000.00	0.00	0.00	510,000.00	502,264.00	0.00	0.00	502,264.00	98.48
Укупно за активност		**0003**	**Сервисирање јавног дуга**	**513,000.00**	**0.00**	**0.00**	**513,000.00**	**503,743.00**	**0.00**	**0.00**	**503,743.00**	**98.20**
			Извори финансирања за функцију 170:									
		01	**Приходе из буџета**	**513,000.00**	**0.00**	**0.00**	**513,000.00**	**503,743.00**	**0.00**	**0.00**	**503,743.00**	**98.20**
Укупно за функц. клас.		**170**	**Трансакције јавног дуга**	**513,000.00**	**0.00**	**0.00**	**513,000.00**	**503,743.00**	**0.00**	**0.00**	**503,743.00**	**98.20**
Функц. клас. 360 Јавни ред и безбедност некласификован на другом месту Програм 0602 ОПШТЕ УСЛУГЕ ЛОКАЛНЕ САМОУПРАВЕ												
Активност 0001 Функционисање локалне самоуправе и градских општина												
360	63/0	423000	УСЛУГЕ ПО УГОВОРУ	16,030,000.00	0.00	0.00	16,030,000.00	44,000.00	0.00	0.00	44,000.00	0.27
360	64/0	426000	МАТЕРИЈАЛ	470,000.00	0.00	0.00	470,000.00	469,200.00	0.00	0.00	469,200.00	99.83
360	65/0	511000	ЗГРАДЕ И ГРАЂЕВИНСКИ ОБЈЕКТИ	15,000,000.00	0.00	0.00	15,000,000.00	5,279,455.00	0.00	0.00	5,279,455.00	35.20
360	66/0	512000	МАШИНЕ И ОПРЕМА	16,500,000.00	0.00	5,000,000.00	21,500,000.00	5,011,800.00	0.00	0.00	5,011,800.00	23.31

Укупно за активност		**0001**	**Функционисање локалне самоуправе и градских општина**	**48,000,000.00**	**0.00**	**5,000,000.00**	**53,000,000.00**	**10,804,455.00**	**0.00**	**0.00**	**10,804,455.00**	**20.39**
Програм 1101 СТАНОВАЊЕ, УРБАНИЗАМ И ПРОСТОРНО ПЛАНИРАЊЕ												
Активност	**1101-5004**	**ИЗГРАДЊА ПОСЛОВНОГ ОБЈЕКТА МЗ ЛОЗ.ПОЉЕ**										
360	67/0	511000	ЗГРАДЕ И ГРАЂЕВИНСКИ ОБЈЕКТИ	0.00	0.00	0.00	0.00	0.00	0.00	0.00	0.00	
Укупно за активност		**1101-5004**	**ИЗГРАДЊА ПОСЛОВНОГ ОБЈЕКТА МЗ ЛОЗ.ПОЉЕ**	**0.00**	**0.00**	**0.00**	**0.00**	**0.00**	**0.00**	**0.00**	**0.00**	
			Извори финансирања за функцију 360:									
		01	**Приходе из буџета**	**48,000,000.00**	**0.00**	**0.00**	**48,000,000.00**	**10,804,455.00**	**0.00**	**0.00**	**10,804,455.00**	**22.51**
		09	**Примања од продаје нефинасијске имовине**	**0.00**	**0.00**	**5,000,000.00**	**5,000,000.00**	**0.00**	**0.00**	**0.00**	**0.00**	**0.00**
Укупно за функц. клас.		**360**	**Јавни ред и безбедност некласификован на другом месту**	**48,000,000.00**	**0.00**	**5,000,000.00**	**53,000,000.00**	**10,804,455.00**	**0.00**	**0.00**	**10,804,455.00**	**20.39**
Функц. клас. 412 Општи послови по питању рада Програ 0602 ОПШТЕ УСЛУГЕ ЛОКАЛНЕ САМОУПРАВЕ												
Активност 0001 Функционисање локалне самоуправе и градских општина												

412	68/0	411000	ПЛАТЕ, ДОДАЦИ И НАКНАДЕ ЗАПОСЛЕНИХ (ЗАРАДЕ)	1,470,000.00	0.00	0.00	1,470,000.00	1,465,710.00	0.00	0.00	1,465,710.00	99.71
412	69/0	412000	СОЦИЈАЛНИ ДОПРИНОСИ НА ТЕРЕТ ПОСЛОДАВЦА	300,000.00	0.00	0.00	300,000.00	244,041.00	0.00	0.00	244,041.00	81.35
412	70/0	464000	ДОТАЦИЈЕ ОРГАНИЗАЦИЈАМА ЗА ОБАВЕЗНО СОЦИЈАЛНО ОСИГУРАЊЕ	18,700,000.00	0.00	0.00	18,700,000.00	18,700,000.00	0.00	0.00	18,700,000.00	100.00
412	71/0	481000	ДОТАЦИЈЕ НЕВЛАДИНИМ ОРГАНИЗАЦИЈАМА	0.00	0.00	0.00	0.00	0.00	0.00	0.00	0.00	
Укупно за активност		**0001**	**Функционисање локалне самоуправе и градских општина**	**20,470,000.00**	**0.00**	**0.00**	**20,470,000.00**	**20,409,751.00**	**0.00**	**0.00**	**20,409,751.00**	99.71
			Извори финансирања за функцију 412:									
		01	**Приходе из буџета**	**20,470,000.00**	**0.00**	**0.00**	**20,470,000.00**	**20,409,751.00**	**0.00**	**0.00**	**20,409,751.00**	**99.71**
Укупно за функц. клас.		**412**	**Општи послови по питању рада**	**20,470,000.00**	**0.00**	**0.00**	**20,470,000.00**	**20,409,751.00**	**0.00**	**0.00**	**20,409,751.00**	**99.71**
Функц. клас. 421 Пољопривреда Програм 0101 ПОЉОПРИВРЕДА И РУРАЛНИ РАЗВОЈ												
Активност 0001 Подршка за спровођење пољопривредне политике у локалној заједници												

421	72/0	421000	СТАЛНИ ТРОШКОВИ	80,000.00	0.00	0.00	80,000.00	65,720.00	0.00	0.00	65,720.00	82.15
421	73/0	423000	УСЛУГЕ ПО УГОВОРУ	3,200,000.00	0.00	0.00	3,200,000.00	3,092,968.00	0.00	0.00	3,092,968.00	96.66
Укупно за активност		**0001**	**Подршка за спровођење пољопривредне политике у локалној заједници**	**3,280,000.00**	**0.00**	**0.00**	**3,280,000.00**	**3,158,688.00**	**0.00**	**0.00**	**3,158,688.00**	**96.30**
Пројекат 0101-4001 КАЛЦИЗАЦИЈА ЗЕМЉИШТА												
421	74/0	426000	МАТЕРИЈАЛ	5,000,000.00	0.00	0.00	5,000,000.00	4,998,750.00	0.00	0.00	4,998,750.00	99.98
Укупно за пројекат		**0101-4001**	**КАЛЦИЗАЦИЈА ЗЕМЉИШТА**	**5,000,000.00**	**0.00**	**0.00**	**5,000,000.00**	**4,998,750.00**	**0.00**	**0.00**	**4,998,750.00**	**99.98**
Пројекат 0101-4002 УНАПРЕЂЕЊЕ ПОЉОПРИВРЕДНЕ ПРОИЗВОДЊЕ												
421	75/0	451000	СУБВЕНЦИЈЕ ЈАВНИМ НЕФИНАНСИЈСКИМ ПРЕДУЗЕЋИМА И ОРГАНИЗАЦИЈАМА	28,000,000.00	0.00	0.00	28,000,000.00	23,226,661.00	0.00	0.00	23,226,661.00	82.95
Укупно за пројекат		**0101-4002**	**УНАПРЕЂЕЊЕ ПОЉОПРИВРЕДНЕ ПРОИЗВОДЊЕ**	**28,000,000.00**	**0.00**	**0.00**	**28,000,000.00**	**23,226,661.00**	**0.00**	**0.00**	**23,226,661.00**	**82.95**
			Извори финансирања за функцију 421:									
		01	**Приходе из буџета**	**36,280,000.00**	**0.00**	**0.00**	**36,280,000.00**	**31,384,099.00**	**0.00**	**0.00**	**31,384,099.00**	**86.51**
		13	**Нераспоређени вишак прихода из ранијих година**	**0.00**	**0.00**	**0.00**	**0.00**	**0.00**	**0.00**	**0.00**	**0.00**	
Укупно за функц. клас.		**421**	**Пољопривреда**	**36,280,000.00**	**0.00**	**0.00**	**36,280,000.00**	**31,384,099.00**	**0.00**	**0.00**	**31,384,099.00**	**86.51**

Програм 0501 ЕНЕРГЕТСКА ЕФИКАСНОСТ И ОБНОВЉИВИ ИЗВОРИ ЕНЕРГИЈЕ												
Активност 0001 ЕНЕРГЕТСКИ МЕНАЏМЕНТ												
435	76/0	511000	ЗГРАДЕ И ГРАЂЕВИНСКИ ОБЈЕКТИ	16,910,209.00	0.00	2,089,791.00	19,000,000.00	9,051,916.00	0.00	0.00	9,051,916.00	47.64
Укупно за активност		**0001**	**ЕНЕРГЕТСКИ МЕНАЏМЕНТ**	**16,910,209.00**	**0.00**	**2,089,791.00**	**19,000,000.00**	**9,051,916.00**	**0.00**	**0.00**	**9,051,916.00**	**47.64**
			Извори финансирања за функцију 435:									
		01	**Приходе из буџета**	**16,910,209.00**	**0.00**	**0.00**	**16,910,209.00**	**9,051,916.00**	**0.00**	**0.00**	**9,051,916.00**	**53.53**
		12	**Примања од отплате кредита и продаје финансијске имовине**	**0.00**	**0.00**	**2,089,791.00**	**2,089,791.00**	**0.00**	**0.00**	**0.00**	**0.00**	**0.00**
Укупно за функц. клас.		**435**	**Електрична енергија**	**16,910,209.00**	**0.00**	**2,089,791.00**	**19,000,000.00**	**9,051,916.00**	**0.00**	**0.00**	**9,051,916.00**	**47.64**
Функц. клас. 436 Остала енергија												
Програм 1102 КОМУНАЛНЕ ДЕЛАТНОСТИ												
Активност 0007 Прозводња и дистрибуција топлотне енергије												
436	77/0	451000	СУБВЕНЦИЈЕ ЈАВНИМ НЕФИНАНСИЈСКИМ ПРЕДУЗЕЋИМА И ОРГАНИЗАЦИЈАМА	18,000,000.00	0.00	0.00	18,000,000.00	18,000,000.00	0.00	0.00	18,000,000.00	100.00
Укупно за активност		**0007**	**Прозводња и дистрибуција топлотне енергије**	**18,000,000.00**	**0.00**	**0.00**	**18,000,000.00**	**18,000,000.00**	**0.00**	**0.00**	**18,000,000.00**	**100.00**

			Извори финансирања за функцију 436:									
		01	**Приходе из буџета**	**18,000,000.00**	**0.00**	**0.00**	**18,000,000.00**	**18,000,000.00**	**0.00**	**0.00**	**18,000,000.00**	**100.00**
		13	**Нераспоређени вишак прихода из ранијих година**	**0.00**	**0.00**	**0.00**	**0.00**	**0.00**	**0.00**	**0.00**	**0.00**	
Укупно за функц. клас.		**436**	**Остала енергија**	**18,000,000.00**	**0.00**	**0.00**	**18,000,000.00**	**18,000,000.00**	**0.00**	**0.00**	**18,000,000.00**	**100.00**
Функц. клас. 451 Друмски саобраћај Програм 0701 ОРГАНИЗАЦИЈА САОБРАЋАЈА И САОБРАЋАЈНА ИНФРАСТРУКТУРА												
Активност 0002 Управљање и одржавање саобраћајне инфраструктуре												
451	78/0	425000	ТЕКУЋЕ ПОПРАВКЕ И ОДРЖАВАЊЕ	25,200,000.00	0.00	0.00	25,200,000.00	20,559,909.00	0.00	0.00	20,559,909.00	81.59
Укупно за активност		**0002**	**Управљање и одржавање саобраћајне инфраструктуре**	**25,200,000.00**	**0.00**	**0.00**	**25,200,000.00**	**20,559,909.00**	**0.00**	**0.00**	**20,559,909.00**	**81.59**
Пројекат 0701-4002 Редовно одржавање путева и улица												
451	79/0	425000	ТЕКУЋЕ ПОПРАВКЕ И ОДРЖАВАЊЕ	50,000,000.00	0.00	80,000,000.00	130,000,000.00	39,875,745.00	0.00	79,863,173.00	119,738,918.00	92.11
Укупно за пројекат		**0701-4002**	**Редовно одржавање путева и улица**	**50,000,000.00**	**0.00**	**80,000,000.00**	**130,000,000.00**	**39,875,745.00**	**0.00**	**79,863,173.00**	**119,738,918.00**	**92.11**

Програм 0701 ОРГАНИЗАЦИЈА САОБРАЋАЈА И САОБРАЋАЈНА ИНФРАСТРУКТУРА												
Пројекат 0701-4003 ИЗГРАДЊА УЛИЦА И ПУТЕВА												
451	80/0	511000	ЗГРАДЕ И ГРАЂЕВИНСКИ ОБЈЕКТИ	25,000,000.00	0.00	116,600,000.00	141,600,000.00	24,573,134.00	0.00	55,802,779.00	80,375,913.00	56.76
Укупно за пројекат		**0701-4003**	**ИЗГРАДЊА УЛИЦА И ПУТЕВА**	**25,000,000.00**	**0.00**	**116,600,000.00**	**141,600,000.00**	**24,573,134.00**	**0.00**	**55,802,779.00**	**80,375,913.00**	**56.76**
Пројекат 0701-4004 РЕХАБИЛИТАЦИЈА ПУТЕВА И УЛИЦА												
451	81/0	425000	ТЕКУЋЕ ПОПРАВКЕ И ОДРЖАВАЊЕ	130,000,000.00	0.00	0.00	130,000,000.00	126,579,987.00	0.00	0.00	126,579,987.00	97.37
Укупно за пројекат		**0701-4004**	**Рехабилитација путева и улица**	**130,000,000.00**	**0.00**	**0.00**	**130,000,000.00**	**126,579,987.00**	**0.00**	**0.00**	**126,579,987.00**	**97.37**
Пројекат 0701-5001 Изградња пешачко бициклистичке стазе Тршић												
451	82/0	511000	ЗГРАДЕ И ГРАЂЕВИНСКИ ОБЈЕКТИ	0.00	0.00	0.00	0.00	0.00	0.00	0.00	0.00	
Укупно за пројекат		**0701-5001**	**Изградња пешачко бициклистичке стазе Тршић**	**0.00**	**0.00**	**0.00**	**0.00**	**0.00**	**0.00**	**0.00**	**0.00**	
Пројекат 0701-5006 УЛ.МИНЕ КАРАЦИЋ												
451	83/0	511000	ЗГРАДЕ И ГРАЂЕВИНСКИ ОБЈЕКТИ	1,490,000.00	0.00	7,450,000.00	8,940,000.00	1,489,135.00	0.00	7,445,674.00	8,934,809.00	99.94
Укупно за пројекат		**0701-5006**	**УЛ.МИНЕ КАРАЦИЋ**	**1,490,000.00**	**0.00**	**7,450,000.00**	**8,940,000.00**	**1,489,135.00**	**0.00**	**7,445,674.00**	**8,934,809.00**	**99.94**

			Извори финансирања за функцију 451:									
		01	**Приходе из буџета**	**231,690,000.00**	**0.00**	**0.00**	**231,690,000.00**	**213,077,910.00**	**0.00**	**0.00**	**213,077,910.00**	**91.97**
		09	**Примања од продаје нефинансијске имовине**	**0.00**	**0.00**	**30,000,000.00**	**30,000,000.00**	**0.00**	**0.00**	**28,136,780.00**	**28,136,780.00**	**93.79**
		13	**Нераспоређени вишак прихода из ранијих година**	**0.00**	**0.00**	**174,050,000.00**	**174,050,000.00**	**0.00**	**0.00**	**114,974,846.00**	**114,974,846.00**	**66.06**
Укупно за функц. клас.		**451**	**Друмски саобраћај**	**231,690,000.00**	**0.00**	**204,050,000.00**	**435,740,000.00**	**213,077,910.00**	**0.00**	**143,111,626.00**	**356,189,536.00**	**81.74**
Функц. клас. 474 Вишенаменски развојни пројекти Програм 1101 СТАНОВАЊЕ,УРБАНИЗАМ И ПРОСТОРНО ПЛАНИРАЊЕ												
Активност 0003 Управљањем грађевинским земљиштем												
474	84/0	424000	СПЕЦИЈАЛИЗОВАНЕ УСЛУГЕ	5,000,000.00	0.00	0.00	5,000,000.00	3,907,547.00	0.00	0.00	3,907,547.00	78.15
474	85/0	541000	ЗЕМЉИШТЕ	3,000,000.00	0.00	0.00	3,000,000.00	0.00	0.00	0.00	0.00	0.00
Укупно за активност		**0003**	**Управљањем грађевинским земљиштем**	**8,000,000.00**	**0.00**	**0.00**	**8,000,000.00**	**3,907,547.00**	**0.00**	**0.00**	**3,907,547.00**	**48.84**
			Извори финансирања за функцију 474:									
		01	**Приходе из буџета**	**8,000,000.00**	**0.00**	**0.00**	**8,000,000.00**	**3,907,547.00**	**0.00**	**0.00**	**3,907,547.00**	**48.84**
Укупно за функц. клас.		**474**	**Друмски саобраћај**	**8,000,000.00**	**0.00**	**0.00**	**8,000,000.00**	**3,907,547.00**	**0.00**	**0.00**	**3,907,547.00**	**48.84**

Функц. клас. 490 Економски послови некласификовани на другом месту Програм 1101 СТАНОВАЊЕ ,УРБАНИЗАМ И ПРОСТОРНО ПЛАНИРАЊЕ Активност 0004 Стамбена подршка												
490	86/0	511000	ЗГРАДЕ И ГРАЂЕВИНСКИ ОБЈЕКТИ	3,000,000.00	0.00	17,912,531.00	20,912,531.00	2,044,800.00	0.00	17,912,531.00	19,957,331.00	95.43
Укупно за активност		**0004**	**Стамбена подршка**	**3,000,000.00**	**0.00**	**17,912,531.00**	**20,912,531.00**	**2,044,800.00**	**0.00**	**17,912,531.00**	**19,957,331.00**	95.43
Програм 1501 ЛОКАЛНИ ЕКОНОМСКИ РАЗВОЈ												
Активност 0001 Унапређење привредног и инвестиционог амбијента												
490	87/0	465000	ОСТАЛЕ ДОТАЦИЈЕ И ТРАНСФЕРИ	1,455,200.00	0.00	0.00	1,455,200.00	1,259,104.00	0.00	0.00	1,259,104.00	86.52
490	88/0	511000	ЗГРАДЕ И ГРАЂЕВИНСКИ ОБЈЕКТИ	0.00	0.00	0.00	0.00	0.00	0.00	0.00	0.00	
Укупно за активност		**0001**	**Унапређење привредног и инвестиционог амбијента**	**1,455,200.00**	**0.00**	**0.00**	**1,455,200.00**	**1,259,104.00**	**0.00**	**0.00**	**1,259,104.00**	86.52
			Извори финансирања за функцију 490:									
		01	**Приходе из буџета**	**4,455,200.00**	**0.00**	**0.00**	**4,455,200.00**	**3,303,904.00**	**0.00**	**0.00**	**3,303,904.00**	**74.16**
		06	**Донације од међународних организација**	**0.00**	**0.00**	**15,002,322.00**	**15,002,322.00**	**0.00**	**0.00**	**15,002,322.00**	**15,002,322.00**	**100.00**
		12	**Примања од отплате кредита и продаје финансијске имовине**	**0.00**	**0.00**	**2,910,209.00**	**2,910,209.00**	**0.00**	**0.00**	**2,910,209.00**	**2,910,209.00**	**100.00**

Укупно за функц. клас.		**490**	**Економски послови некласификовани на другом месту**	**4,455,200.00**	**0.00**	**17,912,531.00**	**22,367,731.00**	**3,303,904.00**	**0.00**	**17,912,531.00**	**21,216,435.00**	**94.85**
Функц. клас. 510 Управљање отпадом												
Програм 1102 КОМУНАЛНЕ ДЕЛАТНОСТИ												
Активност 0003 Одржавање чистоће на површинама јавне намене												
510	89/0	451000	СУБВЕНЦИЈЕ ЈАВНИМ НЕФИНАНСИЈСКИМ ПРЕДУЗЕЋИМА И ОРГАНИЗАЦИЈАМА	10,000,000.00	0.00	0.00	10,000,000.00	10,000,000.00	0.00	0.00	10,000,000.00	**100.00**
Укупно за активност		**0003**	**Одржавање чистоће на површинама јавне намене**	**10,000,000.00**	**0.00**	**0.00**	**10,000,000.00**	**10,000,000.00**	**0.00**	**0.00**	**10,000,000.00**	**100.00**
			Извори финансирања за функцију 510:									
		01	**Приходе из буџета**	**10,000,000.00**	**0.00**	**0.00**	**10,000,000.00**	**10,000,000.00**	**0.00**	**0.00**	**10,000,000.00**	**100.00**
Укупно за функц. клас.		**510**	**Управљање отпадом**	**10,000,000.00**	**0.00**	**0.00**	**10,000,000.00**	**10,000,000.00**	**0.00**	**0.00**	**10,000,000.00**	**100.00**
Функц. клас. 520 Управљањем отпадним водама												
Програм 1102 КОМУНАЛНЕ ДЕЛАТНОСТИ												
Пројекат			**1102-7001 Пречишћавање отпадних вода - суфинансирање**									
520	90/0	511000	ЗГРАДЕ И ГРАЂЕВИНСКИ МАТЕРИЈАЛ	4,000,000.00	0.00	0.00	4,000,000.00	1,430,000.00	0.00	0.00	1,430,000.00	**35.75**
Укупно за активност		**1102-7001**	**Пречишћавање отпадних вода - суфинансирање**	**4,000,000.00**	**0.00**	**0.00**	**4,000,000.00**	**1,430,000.00**	**0.00**	**0.00**	**1,430,000.00**	**35.75**

			Извори финансирања за функцију 520:									
		01	**Приходе из буџета**	**4,000,000.00**	**0.00**	**0.00**	**4,000,000.00**	**1,430,000.00**	**0.00**	**0.00**	**1,430,000.00**	**35.75**
Укупно за функц. клас.		**520**	**Заштита биљног и животињског света и крајолика**	**4,000,000.00**	**0.00**	**0.00**	**4,000,000.00**	**1,430,000.00**	**0.00**	**0.00**	**1,430,000.00**	**35.75**
Функц. клас. 540 Заштита биљног и животињског света и крајолика Програм 1102 КОМУНАЛНЕ ДЕЛАТНОСТИ												
Активност 0004 Зоохигијена												
540	91/0	424000	СПЕЦИЈАЛИЗОВАНЕ УСЛУГЕ	18,200,000.00	0.00	0.00	18,200,000.00	13,650,303.00	0.00	0.00	13,650,303.00	**75.00**
Укупно за активност		**0004**	**Зоохигијена**	**18,200,000.00**	**0.00**	**0.00**	**18,200,000.00**	**13,650,303.00**	**0.00**	**0.00**	**13,650,303.00**	**75.00**
			Извори финансирања за функцију 540:									
		01	**Приходе из буџета**	**18,200,000.00**	**0.00**	**0.00**	**18,200,000.00**	**13,650,303.00**	**0.00**	**0.00**	**13,650,303.00**	**75.00**
Укупно за функц. клас.		**540**	**заштита биљног и животинског света и крајолика**	**18,200,000.00**	**0.00**	**0.00**	**18,200,000.00**	**13,650,303.00**	**0.00**	**0.00**	**13,650,303.00**	**75.00**
Функц. клас. 560 Заштита животне средине некласификована на другом месту Програм 0401 ЗАШТИТА ЖИВОТНЕ СРЕДИНЕ												
Активност 0001 Управљање заштитом животне средине												
560	92/0	424000	СПЕЦИЈАЛИЗОВАНЕ УСЛУГЕ	27,200,000.00	0.00	0.00	27,200,000.00	26,118,155.00	0.00	0.00	26,118,155.00	**96.02**

Укупно за активност		**0001**	**Управљање заштитом животне средине**	**27,200,000.00**	**0.00**	**0.00**	**27,200,000.00**	**26,118,155.00**	**0.00**	**0.00**	**26,118,155.00**	**96.02**
Пројекат 0401-4001 УСЛУГЕ ДЕРАТИЗАЦИЈЕ И ДЕЗИНСЕКЦИЈЕ НА ТЕРИТОРИЈИ ГРАДА												
560	93/0	424000	СПЕЦИЈАЛИЗОВАНЕ УСЛУГЕ	11,099,900.00	0.00	0.00	11,099,900.00	9,340,932.00	0.00	0.00	9,340,932.00	**84.15**
Укупно за пројекат		**0401-4001**	**УСЛУГЕ ДЕРАТИЗАЦИЈЕ И ДЕЗИНСЕКЦИЈЕ НА ТЕРИТОРИЈИ ГРАДА**	**11,099,900.00**	**0.00**	**0.00**	**11,099,900.00**	**9,340,932.00**	**0.00**	**0.00**	**9,340,932.00**	**84.15**
Пројекат 0401-7002 Пројекат очувања и заштите земљишта као природног ресурса у 2021. години												
560	93/1	424000	СПЕЦИЈАЛИЗОВАНЕ УСЛУГЕ	0.00		698,352.00	698,352.00	0.00		698,352.00	698,352.00	**100.00**
560	93/3	424000	СПЕЦИЈАЛИЗОВАНЕ УСЛУГЕ	174,588.00	0.00	0.00	174,588.00	174,588.00	0.00	0.00	174,588.00	**100.00**
Укупно за пројекат		**0401-7002**	**Пројекат очувања и заштите земљишта као природног ресурса у 2021. години**	**174,588.00**	**0.00**	**698,352.00**	**872,940.00**	**174,588.00**	**0.00**	**698,352.00**	**872,940.00**	**100.00**
Програм	**1102**	**КОМУНАЛНЕ ДЕЛАТНОСТИ**										
Активност	**0003**	**Одржавање чистоће на површинама јавне намене**										
560	93/2	423000	УСЛУГЕ ПО УГОВОРУ	1,000,000.00	0.00	0.00	1,000,000.00	0.00	0.00	0.00	0.00	**0.00**
Укупно за активност		**0003**	**Одржавање чистоће на површинама јавне намене**	**1,000,000.00**	**0.00**	**0.00**	**1,000,000.00**	**0.00**	**0.00**	**0.00**	**0.00**	**0.00**

			Извори финансирања за функцију 560:									
		01	**Приходе из буџета**	**39,474,488.00**	**0.00**	**0.00**	**39,474,488.00**	**35,633,675.00**	**0.00**	**0.00**	**35,633,675.00**	**90.27**
		07	**Трансфери од других нивоа власти**	**0.00**	**0.00**	**698,352.00**	**698,352.00**	**0.00**	**0.00**	**698,352.00**	**698,352.00**	**100.00**
Укупно за функц. клас.		**560**	**Заштита животне средине некласификована на другом месту**	**39,474,488.00**	**0.00**	**698,352.00**	**40,172,840.00**	**35,633,675.00**	**0.00**	**698,352.00**	**36,332,027.00**	**90.44**
Функц. клас. 610 Стамбени развој Програм 1101 СТАНОВАЊЕ, УРБАНИЗАМ И ПРОСТОРНО ПЛАНИРАЊЕ												
Пројекат 1101-7001 Пројекат енерг. ефикасности - учешће у суфинансирању												
610	94/1	454000	СУБВЕНЦИЈЕ ПРИВАТНИМ ПРЕДУЗЕЋИМА	5,000,000.00	0.00	5,000,000.00	10,000,000.00	92,644.00	0.00	5,000,000.00	5,092,644.00	**50.93**
Укупно за пројекат		**1101-7001**	**Пројекат енерг. ефикасности - учешће у суфинансирању**	**5,000,000.00**	**0.00**	**5,000,000.00**	**10,000,000.00**	**92,644.00**	**0.00**	**5,000,000.00**	**5,092,644.00**	**50.93**
Активност 0004 Стамбена подршка												
610	94/2	451000	СУБВЕНЦИЈЕ ПРИВАТНИМ ПРЕДУЗЕЋИМА	10,500,000.00	0.00	0.00	10,500,000.00	6,718,678.00	0.00	0.00	6,718,678.00	**63.99**
Укупно за активност		**0004**	**Стамбена подршка**	**10,500,000.00**	**0.00**	**0.00**	**10,500,000.00**	**6,718,678.00**	**0.00**	**0.00**	**6,718,678.00**	**63.99**
Пројекат 1101-5002 Уређење спољних фасада зграда												
610	94/3	451000	СУБВЕНЦИЈЕ ПРИВАТНИМ ПРЕДУЗЕЋИМА	51,200,000.00	0.00	0.00	51,200,000.00	26,582,994.00	0.00	0.00	26,582,994.00	**51.92**

Укупно за пројекат		**1101-5002**	**УРЕЂЕЊЕ СПОЉНИХ ФАСАДА**	**51,200,000.00**	**0.00**	**0.00**	**51,200,000.00**	**26,582,994.00**	**0.00**	**0.00**	**26,582,994.00**	**51.92**
			Извори финансирања за функцију 610:									
		01	**Приходе из буџета**	**66,700,000.00**	**0.00**	**0.00**	**66,700,000.00**	**33,394,316.00**	**0.00**	**0.00**	**33,394,316.00**	**50.07**
		07	**Трансфери од других нивоа власти**	**0.00**	**0.00**	**5,000,000.00**	**5,000,000.00**	**0.00**	**0.00**	**5,000,000.00**	**5,000,000.00**	**100.00**
Укупно за функц. клас.		**610**	**Заштита животне средине некласификована на другом месту**	**66,700,000.00**	**0.00**	**5,000,000.00**	**71,700,000.00**	**33,394,316.00**	**0.00**	**5,000,000.00**	**38,394,316.00**	**53.55**
Програм 1101 СТАНОВАЊЕ, УРБАНИЗАМ И ПРОСТОРНО ПЛАНИРАЊЕ												
Активност 0001 Просторно и урбанистичко планирање												
620	95/0	511000	ЗГРАДЕ И ГРАЂЕВИНСКИ ОБЈЕКТИ	25,000,000.00	0.00	50,000,000.00	75,000,000.00	24,425,658.00	0.00	2,108,900.00	26,534,558.00	**35.38**
Укупно за активност		**0001**	**Просторно и урбанистичко планирање**	**25,000,000.00**	**0.00**	**50,000,000.00**	**75,000,000.00**	**24,425,658.00**	**0.00**	**2,108,900.00**	**26,534,558.00**	**35.38**
Програм	**1501**	**ЛОКАЛНИ ЕКОНОМСКИ РАЗВОЈ**										
Активност 0001 Унапређење привредног и инвестиционог амбијента												
620	96/0	423000	УСЛУГЕ ПО УГОВОРУ	2,230,000.00	0.00	0.00	2,230,000.00	2,230,000.00	0.00	0.00	2,230,000.00	**100.00**

Укупно за активност		**0001**	**Унапређење привредног и инвестиционог амбијента**	**2,230,000.00**	**0.00**	**0.00**	**2,230,000.00**	**2,230,000.00**	**0.00**	**0.00**	**2,230,000.00**	**100.00**
			Извори финансирања за функцију 620:									
		01	**Приходе из буџета**	**27,230,000.00**	**0.00**	**0.00**	**27,230,000.00**	**26,655,658.00**	**0.00**	**0.00**	**26,655,658.00**	**97.89**
		09	**Примања од продаје нефинансијске имовине**	**0.00**	**0.00**	**50,000,000.00**	**50,000,000.00**	**0.00**	**0.00**	**2,108,900.00**	**2,108,900.00**	**4.22**
Укупно за функц. клас.		**620**	**Развој заједнице**	**27,230,000.00**	**0.00**	**50,000,000.00**	**77,230,000.00**	**26,655,658.00**	**0.00**	**2,108,900.00**	**28,764,558.00**	**37.25**
Функц. клас. 630 Водоснабдевање Програм 110 КОМУНАЛНЕ ДЕЛАТНОСТИ												
Активност 0008 Управљање и снабдевање водом за пиће												
630	97/0	451000	СУБВЕНЦИЈЕ ЈАВНИМ НЕФИНАНСИЈСКИМ ПРЕДУЗЕЋИМА И ОРГАНИЗАЦИЈАМА	3,700,000.00	0.00	0.00	3,700,000.00	3,276,513.00	0.00	0.00	3,276,513.00	**88.55**
Укупно за активност		**0008**	**Управљање и снабдевање водом за пиће**	**3,700,000.00**	**0.00**	**0.00**	**3,700,000.00**	**3,276,513.00**	**0.00**	**0.00**	**3,276,513.00**	**88.55**
			Извори финансирања за функцију 630:									
		01	**Приходе из буџета**	**3,700,000.00**	**0.00**	**0.00**	**3,700,000.00**	**3,276,513.00**	**0.00**	**0.00**	**3,276,513.00**	**88.55**

Укупно за функц. клас.		**630**	**Водоснабдевање**	**3,700,000.00**	**0.00**	**0.00**	**3,700,000.00**	**3,276,513.00**	**0.00**	**0.00**	**3,276,513.00**	**88.55**
Функц. клас. 640 Улична расвета												
Програм 1102 КОМУНАЛНЕ ДЕЛАТНОСТИ												
Пројекат 0501-5001 РЕКОНСТРУКЦИЈА ЈАВНОГ ОСВЕТЉЕЊА												
640	98/0	511000	ЗГРАДЕ И ГРАЂЕВИНСКИ ОБЈЕКТИ	40,000,000.00	0.00	0.00	40,000,000.00	39,334,860.00	0.00	0.00	39,334,860.00	**98.34**
Укупно за пројекат		**0501-5001**	**РЕКОНСТРУКЦИЈА ЈАВНОГ ОСВЕТЉЕЊА**	**40,000,000.00**	**0.00**	**0.00**	**40,000,000.00**	**39,334,860.00**	**0.00**	**0.00**	**39,334,860.00**	**98.34**
Програм	**1501**	**ЛОКАЛНИ ЕКОНОМСКИ РАЗВОЈ**										
Активност	**0001**	**Унапређење привредног и инвестиционог амбијента**										
640	98/1	511000	ЗГРАДЕ И ГРАЂЕВИНСКИ ОБЈЕКТИ	450,000.00	0.00	9,550,000.00	10,000,000.00	0.00	0.00	4,996,950.00	4,996,950.00	**49.97**
Укупно за активност		**0001**	**Унапређење привредног и инвестиционог амбијента**	**450,000.00**	**0.00**	**9,550,000.00**	**10,000,000.00**	**0.00**	**0.00**	**4,996,950.00**	**4,996,950.00**	**49.97**
Програм 1102 КОМУНАЛНЕ ДЕЛАТНОСТИ												
Активност 0001 Управљање/одржавање јавним осветљењем												
640	99/0	421000	СТАЛНИ ТРОШКОВИ	78,000,000.00	0.00	13,000,000.00	91,000,000.00	73,285,703.00	0.00	8,900,415.00	82,186,118.00	**90.31**
640	100/0	425000	ТЕКУЋЕ ПОПРАВКЕ И ОДРЖАВАЊЕ	8,000,000.00	0.00	0.00	8,000,000.00	6,295,661.00	0.00	0.00	6,295,661.00	**78.70**

Укупно за активност		**0001**	**Управљање/ одржавање јавним осветљењем**	**86,000,000.00**	**0.00**	**13,000,000.00**	**99,000,000.00**	**79,581,364.00**	**0.00**	**8,900,415.00**	**88,481,779.00**	**89.38**
			Извори финансирања за функцију 640:									
		01	**Приходе из буџета**	**126,450,000.00**	**0.00**	**0.00**	**126,450,000.00**	**118,916,224.00**	**0.00**	**0.00**	**118,916,224.00**	**94.04**
		09	**Примања од продаје нефинансијске имовине**	**0.00**	**0.00**	**7,000,000.00**	**7,000,000.00**	**0.00**	**0.00**	**4,996,950.00**	**4,996,950.00**	**71.39**
		13	**Нераспоређени вишак прихода из ранијих година**	**0.00**	**0.00**	**15,550,000.00**	**15,550,000.00**	**0.00**	**0.00**	**8,900,415.00**	**8,900,415.00**	**57.24**
Укупно за функц. клас.		**640**	**Улична расвета**	**126,450,000.00**	**0.00**	**22,550,000.00**	**149,000,000.00**	**118,916,224.00**	**0.00**	**13,897,365.00**	**132,813,589.00**	**89.14**
Функц. клас. 660 Послови становања и заједнице некласификовани на другом месту Програм 0401 ЗАШТИТА ЖИВОТНЕ СРЕДИНЕ												
Активност 0001 Управљање заштитом животне средине												
660	101/0	424000	СПЕЦИЈАЛИЗОВАНЕ УСЛУГЕ	10,000,000.00	0.00	0.00	10,000,000.00	6,490,637.00	0.00	0.00	6,490,637.00	**64.91**
Укупно за активност		**0001**	**Управљање заштитом животне средине**	**10,000,000.00**	**0.00**	**0.00**	**10,000,000.00**	**6,490,637.00**	**0.00**	**0.00**	**6,490,637.00**	**64.91**
Акти-вност	**0003**	**Управљање грађевинским земљиштем**										
660	101/1	425000	ТЕКУЋЕ ПОПРАВКЕ И ОДРЖАВАЊЕ	582,000.00	0.00	0.00	582,000.00	290,152.00	0.00	0.00	290,152.00	**49.85**

Укупно за активност		**0003**	**Управљање грађевинским земљиштем**	**582,000.00**	**0.00**	**0.00**	**582,000.00**	**290,152.00**	**0.00**	**0.00**	**290,152.00**	**49.85**
Програм 1101 СТАНОВАЊЕ,УРБАНИЗАМ И ПРОСТОРНО ПЛАНИРАЊЕ												
Пројекат 1101-5001 Измештање просторија КЈП Наш дом												
660	102/0	511000	ЗГРАДЕ И ГРАЂЕВИНСКИ ОБЈЕКТИ	0.00	0.00	10,180,000.00	10,180,000.00	0.00	0.00	0.00	0.00	**0.00**
Укупно за пројекат		**1101-5001**	**Извештавање просторија КЈП Наш дом**	**0.00**	**0.00**	**10,180,000.00**	**10,180,000.00**	**0.00**	**0.00**	**0.00**	**0.00**	**0.00**
Програм 1102 КОМУНАЛНЕ ДЕЛАТНОСТИ												
Активност 0002 Одржавање јавних зелених површина												
660	103/0	424000	СПЕЦИЈАЛИЗОВАНЕ УСЛУГЕ	67,090,000.00	0.00	0.00	67,090,000.00	60,579,053.00	0.00	0.00	60,579,053.00	**90.30**
660	104/0	514000	КУЛТИВИСАНА ИМОВИНА	12,000,000.00	0.00	0.00	12,000,000.00	8,020,800.00	0.00	0.00	8,020,800.00	**66.84**
Укупно за активност		**0002**	**Одржавање јавних зелених површина**	**79,090,000.00**	**0.00**	**0.00**	**79,090,000.00**	**68,599,853.00**	**0.00**	**0.00**	**68,599,853.00**	**86.74**
Активност 0003 Одржавање чистоће на површинама јавне намене												
660	105/0	421000	СПЕЦИЈАЛИ-ЗОВАНЕ УСЛУГЕ	39,550,000.00	0.00	0.00	39,550,000.00	36,548,864.00	0.00	0.00	36,548,864.00	**92.41**
Укупно за активност		**0003**	**Одржавање чистоће на површинама јавне намене**	**39,550,000.00**	**0.00**	**0.00**	**39,550,000.00**	**36,548,864.00**	**0.00**	**0.00**	**36,548,864.00**	**92.41**

			Извори финансирања за функцију 660:									
		01	**Приходе из буџета**	**129,222,000.00**	**0.00**	**0.00**	**129,222,000.00**	**111,929,506.00**	**0.00**	**0.00**	**111,929,506.00**	**86.62**
		09	**Примања од продаје нефинансијске имовине**	**0.00**	**0.00**	**10,180,000.00**	**10,180,000.00**				**0.00**	**0.00**
		13	**Нераспоређени вишак прихода из ранијих година**	**0.00**	**0.00**	**0.00**	**0.00**	**0.00**	**0.00**	**0.00**	**0.00**	
Укупно за функц. клас.		**660**	**Послови становања и заједнице некласификовани на другом месту**	**129,222,000.00**	**0.00**	**10,180,000.00**	**139,402,000.00**	**111,929,506.00**	**0.00**	**0.00**	**111,929,506.00**	**80.29**
Функц. клас. 740 Услуге јавног здравства Програм 1801 ЗДРАВСТВЕНА ЗАШТИТА												
Активност 0002 Мртвозорство												
740	1060	423000	УСЛУГЕ ПО УГОВОРУ	2,800,000.00	0.00	0.00	2,800,000.00	2,752,201.00	0.00	0.00	2,752,201.00	**98.29**
Укупно за активност		**0002**	**Мртвозорство**	**2,800,000.00**	**0.00**	**0.00**	**2,800,000.00**	**2,752,201.00**	**0.00**	**0.00**	**2,752,201.00**	**98.29**
			Извори финансирања за функцију 740:									
		01	**Приходе из буџета**	**2,800,000.00**	**0.00**	**0.00**	**2,800,000.00**	**2,752,201.00**	**0.00**	**0.00**	**2,752,201.00**	**98.29**
Укупно за функц. клас.		**740**	**Послови становања и заједнице некласификовани на другом месту**	**2,800,000.00**	**0.00**	**0.00**	**2,800,000.00**	**2,752,201.00**	**0.00**	**0.00**	**2,752,201.00**	**98.29**

Фукц. клас. 810 Услуге рекреације и спорта Програм 1301 РАЗВОЈ СПОРТА И ОМЛАДИНЕ												
Активност 0004Функционисање локалних спортских установа												
810	107/0	511000	ЗГРАДЕ И ГРАЂЕВИНСКИ ОБЈЕКТИ	0.00	0.00	0.00	0.00	0.00	0.00	0.00	0.00	
Укупно за активност		**0004**	**Функционисање локалних спортских установа**	**0.00**	**0.00**	**0.00**	**0.00**	**0.00**	**0.00**	**0.00**	**0.00**	
Активност 1301-5001 Линеарни парк Лагатор												
810	108/0	511000	ЗГРАДЕ И ГРАЂЕВИНСКИ ОБЈЕКТИ	0.00	0.00	20,000,000.00	20,000,000.00	0.00	0.00	13,989,827.00	13,989,827.00	**69.95**
Укупно за активност		**1301-5001**	**Линеарни парк Лагатор**	**0.00**	**0.00**	**20,000,000.00**	**20,000,000.00**	**0.00**	**0.00**	**13,989,827.00**	**13,989,827.00**	**69.95**
Активност 1301-5002 ИЗГРАДЊА АТЛЕТСКОГ СТАДИОНА												
810	109/0	511000	ЗГРАДЕ И ГРАЂЕВИНСКИ ОБЈЕКТИ	0.00	0.00	0.00	0.00	0.00	0.00	0.00	0.00	
Укупно за активност		**1301-5002**	**ИЗГРАДЊА АТЛЕТСКОГ СТАДИОНА**	**0.00**	**0.00**	**0.00**	**0.00**	**0.00**	**0.00**	**0.00**	**0.00**	
Активност 1301-5004 Изградња игралишта за децу												
810	110/0	511000	ЗГРАДЕ И ГРАЂЕВИНСКИ ОБЈЕКТИ	10,500,000.00	0.00	0.00	10,500,000.00	10,445,897.00	0.00	0.00	10,445,897.00	**99.48**
			УСЛУГЕ ПО УГОВОРУ		0.00		0.00		0.00		0.00	

Укупно за активност		**1301-5004**	**Изградња игралишта за децу**	**10,500,000.00**	**0.00**	**0.00**	**10,500,000.00**	**10,445,897.00**	**0.00**	**0.00**	**10,445,897.00**	**99.48**
			Извори финансирања за функцију 810:									
		01	**Приходе из буџета**	**10,500,000.00**	**0.00**	**0.00**	**10,500,000.00**	**10,445,897.00**	**0.00**	**0.00**	**10,445,897.00**	**99.48**
		09	**Примања од продаје нефинансијске имовине**	**0.00**	**0.00**	**20,000,000.00**	**20,000,000.00**	**0.00**	**0.00**	**13,989,827.00**	**13,989,827.00**	**69.95**
Укупно за функц. клас.		**810**	**Услуге рекреације и спорта**	**10,500,000.00**	**0.00**	**20,000,000.00**	**30,500,000.00**	**10,445,897.00**	**0.00**	**13,989,827.00**	**24,435,724.00**	**80.12**
Функц. клас. 830 Услуге емитовања и штампања Програм 1201 РАЗВОЈ КУЛТУРЕ И ИНФОРМИСАЊА												
Активност 0004 Остваривање и унаапређивање јавног интереса у области јавног информисања												
830	111/0	423000	УСЛУГЕ ПО УГОВОРУ	40,000,000.00	0.00	3,500,000.00	43,500,000.00	39,463,689.00	0.00	2,895,520.00	42,359,209.00	**97.38**
Укупно за активност		**0004**	**Остваривање и унаапређивање јавног интереса у области јавног информисања**	**40,000,000.00**	**0.00**	**3,500,000.00**	**43,500,000.00**	**39,463,689.00**	**0.00**	**2,895,520.00**	**42,359,209.00**	**97.38**
			Извори финансирања за функцију 830:									
		01	**Приходе из буџета**	**40,000,000.00**	**0.00**	**0.00**	**40,000,000.00**	**39,463,689.00**	**0.00**	**0.00**	**39,463,689.00**	**98.66**
		13	**Нераспоређени вишак прихода из ранијих година**	**0.00**	**0.00**	**3,500,000.00**	**3,500,000.00**	**0.00**	**0.00**	**2,895,520.00**	**2,895,520.00**	**82.73**

Укупно за функц. клас.		**830**	**Услуге емитовања и штампања**	**40,000,000.00**	**0.00**	**3,500,000.00**	**43,500,000.00**	**39,463,689.00**	**0.00**	**2,895,520.00**	**42,359,209.00**	**97.38**
Функц. клас. 840 Верске и остале услуге заједнице												
Програм 1201 РАЗВОЈ КУЛТУРЕ И ИНФОРМИСАЊА												
Активност 0002 Јачање културне продукције и уметничког стваралаштва												
840	1120	481000	ДОТАЦИЈЕ НЕВЛАДИНИМ ОРГАНИЗАЦИЈАМА	2,500,000.00	0.00	0.00	2,500,000.00	2,100,000.00	0.00	0.00	2,100,000.00	**84.00**
Укупно за активност		**0002**	**Јачање културне продукције и уметничког стваралаштва**	**2,500,000.00**	**0.00**	**0.00**	**2,500,000.00**	**2,100,000.00**	**0.00**	**0.00**	**2,100,000.00**	**84.00**
			Извори финансирања за функцију 840:									
		01	**Приходе из буџета**	**2,500,000.00**	**0.00**	**0.00**	**2,500,000.00**	**2,100,000.00**	**0.00**	**0.00**	**2,100,000.00**	**84.00**
Укупно за функц. клас.		**840**	**Верске и остале услуге заједнице**	**2,500,000.00**	**0.00**	**0.00**	**2,500,000.00**	**2,100,000.00**	**0.00**	**0.00**	**2,100,000.00**	**84.00**
Функц. клас. 860 Рекреација, спорт, култура и вере, некласификовано на другом месту Програм 1201 РАЗВОЈ КУЛТУРЕ И ИНФОРМИСАЊА												
Активност 0002 Јачање културне продукције и уметничког стваралаштва												
860	1130	424000	СПЕЦИЈАЛИЗОВАНЕ УСЛУГЕ	500,000.00	0.00	0.00	500,000.00	435,350.00	0.00	0.00	435,350.00	**87.07**

860	114/0	481000	ДОТАЦИЈЕ НЕВЛАДИНИМ ОРГАНИЗАЦИЈАМА	2,800,000.00	0.00	400,000.00	3,200,000.00	2,535,868.00	0.00	0.00	2,535,868.00	**79.25**
Укупно за активност		**0002**	**Јачање културне продукције и уметничког стваралаштва**	**3,300,000.00**	**0.00**	**400,000.00**	**3,700,000.00**	**2,971,218.00**	**0.00**	**0.00**	**2,971,218.00**	**80.30**
Програм	**1301**	**РАЗВОЈ СПОРТА И ОМЛАДИНЕ**										
Активност 0001 Подршка локалним спортским организацијама, удружењима и савезима												
860	115/0	472000	НАКНАДЕ ЗА СОЦИЈАЛНУ ЗАШТИТУ	470,000.00	0.00	50,000.00	520,000.00	432,028.00	0.00	0.00	432,028.00	**83.08**
Укупно за активност		**0001**	**Подршка локалним спортским организацијама, удружењима и савезима**	**470,000.00**	**0.00**	**50,000.00**	**520,000.00**	**432,028.00**	**0.00**	**0.00**	**432,028.00**	**83.08**
Активност 0004 Функционисање локалних спортских установа												
860	116/0	424000	СПЕЦИЈАЛИЗОВАНЕ УСЛУГЕ	1,080,000.00	0.00	0.00	1,080,000.00	1,035,600.00	0.00	0.00	1,035,600.00	**95.89**
860	117/0	481000	ДОТАЦИЈЕ НЕВЛАДИНИМ ОРГАНИЗАЦИЈАМА	140,000,000.00	0.00	0.00	140,000,000.00	98,154,640.00	0.00	0.00	98,154,640.00	**70.11**
Укупно за активност		**0004**	**Функционисање локалних спортских установа**	**141,080,000.00**	**0.00**	**0.00**	**141,080,000.00**	**99,190,240.00**	**0.00**	**0.00**	**99,190,240.00**	**70.31**
Пројекат 1301-4001 Унапређење спортских активности на територији града												

860	118/0	481000	ДОТАЦИЈЕ НЕВЛАДИНИМ ОРГАНИЗАЦИЈАМА	10,000,000.00	0.00	0.00	10,000,000.00	0.00	0.00	0.00	0.00	**0.00**
Укупно за пројекат		**1301-4001**	**Унапређење спортских активности на територији града**	**10,000,000.00**	**0.00**	**0.00**	**10,000,000.00**	**0.00**	**0.00**	**0.00**	**0.00**	**0.00**
			Извори финансирања за функцију 860:									
		01	**Приходе из буџета**	**154,850,000.00**	**0.00**	**0.00**	**154,850,000.00**	**102,593,486.00**	**0.00**	**0.00**	**102,593,486.00**	**66.25**
		13	**Нераспоређени вишак прихода из ранијих година**	**0.00**	**0.00**	**450,000.00**	**450,000.00**	**0.00**	**0.00**	**0.00**	**0.00**	**0.00**
Укупно за функц. клас.		**860**	**Рекреација, спорт, култура и вере, некласификовано на другом месту**	**154,850,000.00**	**0.00**	**450,000.00**	**155,300,000.00**	**102,593,486.00**	**0.00**	**0.00**	**102,593,486.00**	**66.06**
Функц. клас. 912 Основно образовање Програм 2002 Основно образовање и васпитање												
Активност 0001Функционисање основних школа												
912	119/0	423000	УСЛУГЕ ПО УГОВОРУ	250,000.00	0.00	0.00	250,000.00	208,491.00	0.00	0.00	208,491.00	**83.40**
912	120/0	463000	ТРАНСФЕРИ ОСТАЛИМ НИВОИМА ВЛАСТИ	193,834,000.00	0.00	0.00	193,834,000.00	150,532,143.00	0.00	0.00	150,532,143.00	**77.66**
912	121/0	472000	НАКНАДЕ ЗА СОЦИЈАЛНУ ЗАШТИТУ ИЗ БУЏЕТА	0.00	0.00	0.00	0.00	0.00	0.00	0.00	0.00	

Укупно за активност		**0001**	**Функционисање основних школа**	**194,084,000.00**	**0.00**	**0.00**	**194,084,000.00**	**150,740,634.00**	**0.00**	**0.00**	**150,740,634.00**	**77.67**
			Извори финансирања за функцију 912:									
		01	**Приходе из буџета**	**194,084,000.00**	**0.00**	**0.00**	**194,084,000.00**	**150,740,634.00**	**0.00**	**0.00**	**150,740,634.00**	**77.67**
Укупно за функц. клас.		**912**	**Основно образовање**	**194,084,000.00**	**0.00**	**0.00**	**194,084,000.00**	**150,740,634.00**	**0.00**	**0.00**	**150,740,634.00**	**77.67**
Функц. клас. 920 Средње образовање												
Програм 2003 СРЕДЊЕ ОБРАЗОВАЊЕ И ВАСПИТАЊЕ												
Активност 0001 Функционисање средњих школа												
920	1220	463000	ТРАНСФЕРИ ОСТАЛИМ НИВОИМА ВЛАСТИ	53,450,000.00	0.00	0.00	53,450,000.00	45,869,421.00	0.00	0.00	45,869,421.00	**85.82**
920	1230	472000	НАКНАДЕ ЗА СОЦИЈАЛНУ ЗАШТИТУ ИЗ БУЏЕТА	550,000.00	0.00	0.00	550,000.00	396,280.00	0.00	0.00	396,280.00	**72.05**
Укупно за активност		**0001**	**Функционисање средњих школа**	**54,000,000.00**	**0.00**	**0.00**	**54,000,000.00**	**46,265,701.00**	**0.00**	**0.00**	**46,265,701.00**	**85.68**
			Извори финансирања за функцију 920:									
		01	**Приходе из буџета**	**54,000,000.00**	**0.00**	**0.00**	**54,000,000.00**	**46,265,701.00**	**0.00**	**0.00**	**46,265,701.00**	**85.68**
Укупно за функц. клас.		**920**	**Средње образовање**	**54,000,000.00**	**0.00**	**0.00**	**54,000,000.00**	**46,265,701.00**	**0.00**	**0.00**	**46,265,701.00**	**85.68**
Функц. клас. 970 Образовање - истраживање и развој												
Програм 0602 ОПШТЕ УСЛУГЕ ЛОКАЛНЕ САМОУПРАВЕ												

Активност 0001 Функционисање локалне самоуправе и градских општина												
970	124/0	472000	НАКНАДЕ ЗА СОЦИЈАЛНУ ЗАШТИТУ	14,700,000.00	0.00	0.00	14,700,000.00	11,493,640.00	0.00	0.00	11,493,640.00	**78.19**
Укупно за активност		**0001**	**Функционисање локалне самоуправе и градских општина**	**14,700,000.00**	**0.00**	**0.00**	**14,700,000.00**	**11,493,640.00**	**0.00**	**0.00**	**11,493,640.00**	**78.19**
Програм 1501 ЛОКАЛНИ ЕКОНОМСКИ РАЗВОЈ												
Пројекат 1501-5007 Изградња Смарт Сити центра												
970	125/0	511000	ЗГРАДЕ И ГРАЂЕВИНСКИ ОБЈЕКТИ	12,000,000.00	0.00	45,000,000.00	57,000,000.00	11,994,147.00	0.00	16,628,230.00	28,622,377.00	**50.21**
970	126/0	512000	МАШИНЕ И ОПРЕМА	1,000,000.00	0.00	30,000,000.00	31,000,000.00	0.00	0.00	0.00	0.00	**0.00**
Укупно за активност		**1501-5007**	**Изградња Смарт Сити центра**	**13,000,000.00**	**0.00**	**75,000,000.00**	**88,000,000.00**	**11,994,147.00**	**0.00**	**16,628,230.00**	**28,622,377.00**	**32.53**
Пројекат	**1501-5001**	**Изградња фискултурне сале у Ј.Лешници**										
970	125/1	511000	ЗГРАДЕ И ГРАЂЕВИНСКИ ОБЈЕКТИ	0.00	0.00	25,000,000.00	25,000,000.00	0.00	0.00	0.00	0.00	**0.00**
Укупно за пројекат		**1501-5001**	**Изградња фискултурне сале у Ј.Лешници**	**0.00**	**0.00**	**25,000,000.00**	**25,000,000.00**	**0.00**	**0.00**	**0.00**	**0.00**	**0.00**
Пројекат	**1501-5002**	**Изградња фискултурне сале у Гимназији Лозница**										

970	125/2	511000	ЗГРАДЕ И ГРАЂЕВИНСКИ ОБЈЕКТИ	0.00	0.00	23,000,000.00	23,000,000.00	0.00	0.00	0.00	0.00	**0.00**
Укупно за пројекат		**1501-5002**	**Изградња фискултурне сале у Гимназији Лозница**	**0.00**	**0.00**	**23,000,000.00**	**23,000,000.00**	**0.00**	**0.00**	**0.00**	**0.00**	**0.00**
Програм **2003 СРЕДЊЕ ОБРАЗОВАЊЕ** **Активност 0001 Подршка раду Регионалног центра за таленте**												
970	127/0	463000	ТРАНСФРИ ОСТАЛИМ НИВОИМА ВЛАСТИ	2,618,000.00	0.00	0.00	2,618,000.00	2,334,847.00	0.00	0.00	2,334,847.00	**89.18**
Укупно за активност		**0001**	**Подршка раду Регионалног центра за таленте**	**2,618,000.00**	**0.00**	**0.00**	**2,618,000.00**	**2,334,847.00**	**0.00**	**0.00**	**2,334,847.00**	**89.18**
			Извори финансирања за функцију 970:									
		01	**Приходе из буџета**	**30,318,000.00**	**0.00**	**0.00**	**30,318,000.00**	**25,822,634.00**	**0.00**	**0.00**	**25,822,634.00**	**85.17**
		09	**Примања од продаје нефинансијске имовине**	**0.00**	**0.00**	**78,000,000.00**	**78,000,000.00**	**0.00**	**0.00**	**0.00**	**0.00**	**0.00**
		13	**Нераспоређени вишак прихода из ранијих година**	**0.00**	**0.00**	**45,000,000.00**	**45,000,000.00**	**0.00**	**0.00**	**16,628,230.00**	**16,628,230.00**	**36.95**
Укупно за функц. клас.		**970**	**Образовање - истраживање и развој**	**30,318,000.00**	**0.00**	**123,000,000.00**	**153,318,000.00**	**25,822,634.00**	**0.00**	**16,628,230.00**	**42,450,864.00**	**27.69**
Глава 4.01 Предсколска установа Бамби **Функц. клас. 911 Предшколско образовање**												

Програм 2001 **ПРЕДШКОЛСКО ОБРАЗОВАЊЕ И ВАСПИТАЊЕ**												
Активност 0001 **Функционисање и остваривање предшколског васпитања и образовања**												
911	128/0	411000	ПЛАТЕ, ДОДАЦИ И НАКНАДЕ ЗАПОСЛЕНИХ (ЗАРАДЕ)	157,550,000.00	0.00	18,600,000.00	176,150,000.00	153,461,745.00	0.00	18,440,782.00	171,902,527.00	**97.59**
911	129/0	412000	СОЦИЈАЛНИ ДОПРИНОСИ НА ТЕРЕТ ПОСЛОДАВЦА	26,250,000.00	0.00	3,100,000.00	29,350,000.00	25,551,380.00	0.00	3,070,390.00	28,621,770.00	**97.52**
911	130/0	413000	НАКНАДЕ У НАТУРИ	700,000.00	0.00	0.00	700,000.00	459,000.00	0.00	0.00	459,000.00	**65.57**
911	131/0	414000	СОЦИЈАЛНА ДАВАЊА ЗАПОСЛЕНИМА	2,550,000.00	0.00	450,000.00	3,000,000.00	2,292,941.00	0.00	0.00	2,292,941.00	**76.43**
911	132/0	415000	НАКНАДЕ ТРОШКОВА ЗА ЗАПОСЛЕНЕ	7,200,000.00	0.00	0.00	7,200,000.00	6,960,989.00	0.00	0.00	6,960,989.00	**96.68**
911	133/0	416000	НАГРАДЕ ЗАПОСЛЕНИМА И ОСТАЛИ ПОСЕБНИ РАСХОДИ	1,900,000.00	0.00	0.00	1,900,000.00	1,844,537.00	0.00	0.00	1,844,537.00	**97.08**
911	134/0	421000	СТАЛНИ ТРОШКОВИ	17,950,000.00	0.00	2,600,000.00	20,550,000.00	15,548,752.00	0.00	2,456,036.00	18,004,788.00	**87.61**
911	135/0	422000	ТРОШКОВИ ПУТОВАЊА	1,170,000.00	0.00	300,000.00	1,470,000.00	756,728.00	0.00	290,148.00	1,046,876.00	**71.22**
911	136/0	423000	УСЛУГЕ ПО УГОВОРУ	1,730,000.00	0.00	300,000.00	2,030,000.00	1,114,867.00	0.00	159,594.00	1,274,461.00	**62.78**
911	137/0	424000	СПЕЦИЈАЛИ-ЗОВАНЕ УСЛУГЕ	1,220,000.00	0.00	300,000.00	1,520,000.00	849,890.00	0.00	256,150.00	1,106,040.00	**72.77**
911	138/0	425000	ТЕКУЋЕ ПОПРАВКЕ И ОДРЖАВАЊЕ	3,100,000.00	0.00	300,000.00	3,400,000.00	2,875,610.00	0.00	293,001.00	3,168,611.00	**93.19**
911	139/0	426000	МАТЕРИЈАЛ	18,400,000.00	0.00	2,550,000.00	20,950,000.00	15,684,666.00	0.00	2,370,550.00	18,055,216.00	**86.18**

911	140/0	444000	ПРАТЕЋИ ТРОШКОВИ ЗАДУЖИВАЊА	30,000.00	0.00	0.00	30,000.00	0.00	0.00	0.00	0.00	**0.00**
911	141/0	482000	ПОРЕЗИ, ОБАВЕЗНЕ ТАКСЕ, КАЗНЕ, ПЕНАЛИ И КАМАТЕ	250,000.00	0.00	0.00	250,000.00	87,387.00	0.00	0.00	87,387.00	**34.95**
911	142/0	483000	НОВЧАНЕ КАЗНЕ И ПЕНАЛИ ПО РЕШЕЊУ СУДОВА	50,000.00	0.00	0.00	50,000.00	0.00	0.00	0.00	0.00	**0.00**
911	143/0	485000	НАКНАДА ШТЕТЕ ЗА ПОВРЕДЕ ИЛИ ШТЕТУ НАНЕТУ ОД СТРАНЕ ДРЖАВНИХ ОРГАНА	50,000.00	0.00	0.00	50,000.00	0.00	0.00	0.00	0.00	**0.00**
911	144/0	511000	ЗГРАДЕ И ГРАЂЕВИНСКИ ОБЈЕКТИ	2,300,000.00	0.00	0.00	2,300,000.00	2,230,115.00	0.00	0.00	2,230,115.00	**96.96**
911	145/0	512000	МАШИНЕ И ОПРЕМА	4,200,000.00	0.00	347,000.00	4,547,000.00	3,926,676.00	0.00	346,500.00	4,273,176.00	**93.98**
911	146/0	515000	НЕМАТЕРИЈАЛНА ИМОВИНА	400,000.00	0.00	0.00	400,000.00	360,000.00	0.00	0.00	360,000.00	**90.00**
Укупно за активност		**0001**		**247,000,000.00**	**0.00**	**28,847,000.00**	**275,847,000.00**	**234,005,283.00**	**0.00**	**27,683,151.00**	**261,688,434.00**	**94.87**
			Извори финансирања за функцију 911:									
		01	**Приходе из буџета**	**247,000,000.00**	**0.00**	**0.00**	**247,000,000.00**	**234,005,283.00**	**0.00**	**0.00**	**234,005,283.00**	**94.74**
		07	**Трансфере од других нивоа власти**	**0.00**	**0.00**	**28,847,000.00**	**28,847,000.00**	**0.00**	**0.00**	**27,683,151.00**	**27,683,151.00**	**95.97**

Укупно за функц. клас.		**911**	**Предшколско образовање**	**247,000,000.00**	**0.00**	**28,847,000.00**	**275,847,000.00**	**234,005,283.00**	**0.00**	**27,683,151.00**	**261,688,434.00**	**94.87**
			Извори финансирања за главу 4.01:									
		01	**Приходе из буџета**	**247,000,000.00**	**0.00**	**0.00**	**247,000,000.00**	**234,005,283.00**	**0.00**	**0.00**	**234,005,283.00**	**94.74**
		07	**Трансфере од других нивоа власти**	**0.00**	**0.00**	**28,847,000.00**	**28,847,000.00**	**0.00**	**0.00**	**27,683,151.00**	**27,683,151.00**	**95.97**
Укупно за главу		**4.01**	**Предсколска установа Бамби**	**247,000,000.00**	**0.00**	**28,847,000.00**	**275,847,000.00**	**234,005,283.00**	**0.00**	**27,683,151.00**	**261,688,434.00**	**94.87**
Глава 4.02 Установа за физичку културу Лагатор												
Функц. клас. 810 Услуге рекреације и спорта												
Програм 1301 РАЗВОЈ СПОРТА И ОМЛАДИНЕ												
Активност 0004												
Функционисање локалних спортских установа												
810	147/0	411000	ПЛАТЕ, ДОДАЦИ И НАКНАДЕ ЗАПОСЛЕНИХ (ЗАРАДЕ)	20,700,000.00	0.00	0.00	20,700,000.00	19,993,450.00	0.00	0.00	19,993,450.00	**96.59**
810	148/0	412000	СОЦИЈАЛНИ ДОПРИНОСИ НА ТЕРЕТ ПОСЛОДАВЦА	3,446,000.00	0.00	0.00	3,446,000.00	3,328,909.00	0.00	0.00	3,328,909.00	**96.60**
810	149/0	414000	СОЦИЈАЛНА ДАВАЊА ЗАПОСЛЕНИМА	1,219,000.00	0.00	0.00	1,219,000.00	907,449.00	0.00	0.00	907,449.00	**74.44**
810	150/0	415000	НАКНАДЕ ТРОШКОВА ЗА ЗАПОСЛЕНЕ	750,000.00	0.00	0.00	750,000.00	672,910.00	0.00	0.00	672,910.00	**89.72**

810	151/0	416000	НАГРАДЕ ЗАПОСЛЕНИМА И ОСТАЛИ ПОСЕБНИ РАСХОДИ	972,000.00	0.00	0.00	972,000.00	795,754.00	0.00	0.00	795,754.00	**81.87**
810	152/0	421000	СТАЛНИ ТРОШКОВИ	13,147,000.00	0.00	0.00	13,147,000.00	11,279,273.00	0.00	0.00	11,279,273.00	**85.79**
810	153/0	423000	УСЛУГЕ ПО УГОВОРУ	5,080,000.00	0.00	1,025,000.00	6,105,000.00	4,702,787.00	0.00	1,010,079.00	5,712,866.00	**93.58**
810	154/0	424000	СПЕЦИЈАЛИЗОВАНЕ УСЛУГЕ	100,000.00	0.00	0.00	100,000.00	75,316.00	0.00	0.00	75,316.00	**75.32**
810	155/0	425000	ТЕКУЋЕ ПОПРАВКЕ И ОДРЖАВАЊЕ	2,800,000.00	0.00	0.00	2,800,000.00	2,755,240.00	0.00	0.00	2,755,240.00	**98.40**
810	156/0	426000	МАТЕРИЈАЛ	1,920,000.00	0.00	14,000.00	1,934,000.00	1,738,034.00	0.00	14,000.00	1,752,034.00	**90.59**
810	157/0	482000	ПОРЕЗИ, ОБАВЕЗНЕ ТАКСЕ, КАЗНЕ, ПЕНАЛИ И КАМАТЕ	30,000.00	0.00	0.00	30,000.00	13,140.00	0.00	0.00	13,140.00	**43.80**
810	158/0	511000	ЗГРАДЕ И ГРАЂЕВИНСКИ ОБЈЕКТИ	8,786,000.00	0.00	0.00	8,786,000.00	8,698,517.00	0.00	0.00	8,698,517.00	**99.00**
810	159/0	512000	МАШИНЕ И ОПРЕМА	1,600,000.00	0.00	0.00	1,600,000.00	1,384,140.00	0.00	0.00	1,384,140.00	**86.51**
810	160/0	515000	НЕМАТЕРИЈАЛНА ИМОВИНА	264,000.00	0.00	0.00	264,000.00	264,000.00	0.00	0.00	264,000.00	**100.00**
Укупно за активност		**0004**	**Функционисање локалних спортских установа**	**60,814,000.00**	**0.00**	**1,039,000.00**	**61,853,000.00**	**56,608,919.00**	**0.00**	**1,024,079.00**	**57,632,998.00**	**93.18**
			Извори финансирања за функцију 810:									
		01	**Приходе из буџета**	**60,814,000.00**	**0.00**	**0.00**	**60,814,000.00**	**56,608,919.00**	**0.00**	**0.00**	**56,608,919.00**	**93.09**
		07	**Трансфере од других нивоа власти**	**0.00**	**0.00**	**1,039,000.00**	**1,039,000.00**	**0.00**	**0.00**	**1,024,079.00**	**1,024,079.00**	**98.56**

Укупно за функц. клас.		**810**	**Услуге рекреације и спорта**	**60,814,000.00**	**0.00**	**1,039,000.00**	**61,853,000.00**	**56,608,919.00**	**0.00**	**1,024,079.00**	**57,632,998.00**	**93.18**
			Извори финансирања за главу 4.02:									
		01	**Приходе из буџета**	**60,814,000.00**	**0.00**	**0.00**	**60,814,000.00**	**56,608,919.00**	**0.00**	**0.00**	**56,608,919.00**	**93.09**
		07	**Трансфере од других нивоа власти**	**0.00**	**0.00**	**1,039,000.00**	**1,039,000.00**	**0.00**	**0.00**	**1,024,079.00**	**1,024,079.00**	**98.56**
Укупно за главу		**4.02**	**Установа за физицку културу Лагатор**	**60,814,000.00**	**0.00**	**1,039,000.00**	**61,853,000.00**	**56,608,919.00**	**0.00**	**1,024,079.00**	**57,632,998.00**	**93.18**
Глава 4.03 Центар за културу В.Карацић												
Функц. клас. 820 Услуге културе												
Програм 1201 РАЗВОЈ КУЛТУРЕ И ИНФОРМИСАЊА												
Активност 0001												
Функционисање локалних установа културе												
820	161/0	411000	ПЛАТЕ, ДОДАЦИ И НАКНАДЕ ЗАПОСЛЕНИХ (ЗАРАДЕ)	30,500,000.00	4,850,000.00	1,314,000.00	36,664,000.00	28,995,530.00	3,289,702.00	514,359.00	32,799,591.00	**89.46**
820	162/0	412000	СОЦИЈАЛНИ ДОПРИНОСИ НА ТЕРЕТ ПОСЛОДАВЦА	5,078,000.00	808,000.00	219,000.00	6,105,000.00	4,827,756.00	547,535.00	85,641.00	5,460,932.00	**89.45**
820	163/0	413000	НАКНАДЕ У НАТУРИ	0.00	50,000.00	0.00	50,000.00	0.00	0.00	0.00	0.00	**0.00**
820	164/0	414000	СОЦИЈАЛНА ДАВАЊА ЗАПОСЛЕНИМА	1,703,000.00	180,000.00	0.00	1,883,000.00	913,249.00	0.00	0.00	913,249.00	**48.50**
820	165/0	415000	НАКНАДЕ ТРОШКОВА ЗА ЗАПОСЛЕНЕ	960,000.00	170,000.00	20,000.00	1,150,000.00	834,553.00	0.00	5,000.00	839,553.00	**73.00**

820	166/0	416000	НАГРАДЕ ЗАПОСЛЕНИМА И ОСТАЛИ ПОСЕБНИ РАСХОДИ	1,000,000.00	50,000.00	0.00	1,050,000.00	977,472.00	0.00	0.00	977,472.00	**93.09**
820	167/0	421000	СТАЛНИ ТРОШКОВИ	7,510,000.00	1,095,000.00	550,000.00	9,155,000.00	6,480,564.00	479,793.00	394,318.00	7,354,675.00	**80.34**
820	168/0	422000	ТРОШКОВИ ПУТОВАЊА	260,000.00	400,000.00	365,000.00	1,025,000.00	72,877.00	177,544.00	365,000.00	615,421.00	**60.04**
820	169/0	423000	УСЛУГЕ ПО УГОВОРУ	9,765,000.00	1,180,000.00	27,943,000.00	38,888,000.00	8,402,519.00	47,528.00	15,049,229.00	23,499,276.00	**60.43**
820	170/0	424000	СПЕЦИЈАЛИЗОВАНЕ УСЛУГЕ	7,222,000.00	3,200,000.00	4,260,000.00	14,682,000.00	5,015,713.00	364,489.00	4,000,153.00	9,380,355.00	**63.89**
820	171/0	425000	ТЕКУЋЕ ПОПРАВКЕ И ОДРЖАВАЊЕ	6,170,000.00	564,000.00	292,000.00	7,026,000.00	3,210,044.00	0.00	9,000.00	3,219,044.00	**45.82**
820	172/0	426000	МАТЕРИЈАЛ	1,412,000.00	679,000.00	1,885,000.00	3,976,000.00	1,166,335.00	35,500.00	776,892.00	1,978,727.00	**49.77**
820	173/0	462000	ДОТАЦИЈЕ МЕЂУНАРОДНИМ ОРГАНИЗАЦИЈАМА	0.00	30,000.00	0.00	30,000.00	0.00	3,000.00	0.00	3,000.00	**10.00**
820	174/0	482000	ПОРЕЗИ, ОБАВЕЗНЕ ТАКСЕ, КАЗНЕ, ПЕНАЛИ И КАМАТЕ	0.00	70,000.00	0.00	70,000.00	0.00	0.00	0.00	0.00	**0.00**
820	175/0	483000	НОВЧАНЕ КАЗНЕ И ПЕНАЛИ ПО РЕШЕЊУ СУДОВА	200,000.00	0.00	0.00	200,000.00	0.00	0.00	0.00	0.00	**0.00**
820	176/0	511000	ЗГРАДЕ И ГРАЂЕВИНСКИ ОБЈЕКТИ	500,000.00	50,000.00	0.00	550,000.00	458,000.00	0.00	0.00	458,000.00	**83.27**
820	177/0	512000	МАШИНЕ И ОПРЕМА	2,799,000.00	100,000.00	2,731,000.00	5,630,000.00	1,977,943.00	3,000.00	2,711,090.00	4,692,033.00	**83.34**
820	178/0	515000	НЕМАТЕРИЈАЛНА ИМОВИНА	400,000.00	90,000.00	0.00	490,000.00	186,473.00	7,350.00	0.00	193,823.00	**39.56**
820	179/0	523000	ЗАЛИХЕ РОБЕ ЗА ДАЉУ ПРОДАЈУ	0.00	0.00	2,067,000.00	2,067,000.00	0.00	0.00	1,475,000.00	1,475,000.00	**71.36**

Укупно за активност		**0001**	**Функционисање локалних установа културе**	**75,479,000.00**	**13,566,000.00**	**41,646,000.00**	**130,691,000.00**	**63,519,028.00**	**4,955,441.00**	**25,385,682.00**	**93,860,151.00**	**71.82**
			Извори финансирања за функцију 820:									
		01	**Приходе из буџета**	**75,479,000.00**	**0.00**	**0.00**	**75,479,000.00**	**63,519,028.00**	**0.00**	**0.00**	**63,519,028.00**	**84.15**
		04	**Сопствене приходе буџетских корисника**	**0.00**	**13,566,000.00**	**0.00**	**13,566,000.00**	**0.00**	**4,955,441.00**	**0.00**	**4,955,441.00**	**36.53**
		07	**Трансфере од других нивоа власти**	**0.00**	**0.00**	**5,495,000.00**	**5,495,000.00**	**0.00**	**0.00**	**5,186,930.00**	**5,186,930.00**	**94.39**
		08	**Добровољне трансфере од физичких и правних лица**	**0.00**	**0.00**	**24,045,000.00**	**24,045,000.00**	**0.00**	**0.00**	**10,878,007.00**	**10,878,007.00**	**45.24**
		09	**Примања од продаје нефинансијске имовине**	**0.00**	**0.00**	**4,800,000.00**	**4,800,000.00**	**0.00**	**0.00**	**2,337,000.00**	**2,337,000.00**	**48.69**
		13	**Нераспоређени вишак прихода из ранијих година**	**0.00**	**0.00**	**3,165,000.00**	**3,165,000.00**	**0.00**	**0.00**	**2,842,005.00**	**2,842,005.00**	**89.79**
		15	**Неутрошена средства донација из ранијих година**	**0.00**	**0.00**	**280,000.00**	**280,000.00**	**0.00**	**0.00**	**280,355.00**	**280,355.00**	**100.13**
		56	**Финанскијска помоћ ЕУ**	**0.00**	**0.00**	**3,861,000.00**	**3,861,000.00**	**0.00**	**0.00**	**3,861,385.00**	**3,861,385.00**	**100.01**
Укупно за функц. клас.		**820**	**Услуге културе**	**75,479,000.00**	**13,566,000.00**	**41,646,000.00**	**130,691,000.00**	**63,519,028.00**	**4,955,441.00**	**25,385,682.00**	**93,860,151.00**	**71.82**

			Извори финансирања за главу 4.03:									
		01	**Приходе из буџета**	**75,479,000.00**	**0.00**	**0.00**	**75,479,000.00**	**63,519,028.00**	**0.00**	**0.00**	**63,519,028.00**	**84.15**
		04	**Сопствене приходе буџетских корисника**	**0.00**	**13,566,000.00**	**0.00**	**13,566,000.00**	**0.00**	**4,955,441.00**	**0.00**	**4,955,441.00**	**36.53**
		07	**Трансфере од других нивоа власти**	**0.00**	**0.00**	**5,495,000.00**	**5,495,000.00**	**0.00**	**0.00**	**5,186,930.00**	**5,186,930.00**	**94.39**
		08	**Добровољне трансфери од физичких и правних лица**	**0.00**	**0.00**	**24,045,000.00**	**24,045,000.00**	**0.00**	**0.00**	**10,878,007.00**	**10,878,007.00**	**45.24**
		09	**Примања од продаје нефинансијске имовине**	**0.00**	**0.00**	**4,800,000.00**	**4,800,000.00**	**0.00**	**0.00**	**2,337,000.00**	**2,337,000.00**	**48.69**
		13	**Нераспоређени вишак прихода из ранијих година**	**0.00**	**0.00**	**3,165,000.00**	**3,165,000.00**	**0.00**	**0.00**	**2,842,005.00**	**2,842,005.00**	**89.79**
		15	**Неутрошена средства донација из ранијих година**	**0.00**	**0.00**	**280,000.00**	**280,000.00**	**0.00**	**0.00**	**280,355.00**	**280,355.00**	**100.13**
		56	**Финансијска помоћ ЕУ**	**0.00**	**0.00**	**3,861,000.00**	**3,861,000.00**	**0.00**	**0.00**	**3,861,385.00**	**3,861,385.00**	**100.01**
Укупно за главу		**4.03**	**Центар за културу В.Караџић**	**75,479,000.00**	**13,566,000.00**	**41,646,000.00**	**130,691,000.00**	**63,519,028.00**	**4,955,441.00**	**25,385,682.00**	**93,860,151.00**	**71.82**
Глава 4.04 Библиотека Вуковог Завичаја												
Функц. клас. 820 Услуге културе												
Програм 1201РАЗВОЈ КУЛТУРЕ И ИНФОРМИСАЊА												
Активност 0001 Функционисање локалних установа културе												

820	180/0	411000	ПЛАТЕ, ДОДАЦИ И НАКНАДЕ ЗАПОСЛЕНИХ (ЗАРАДЕ)	16,154,000.00	150,000.00	0.00	16,304,000.00	14,927,203.00	148,000.00	0.00	15,075,203.00	**92.46**
820	181/0	412000	СОЦИЈАЛНИ ДОПРИНОСИ НА ТЕРЕТ ПОСЛОДАВЦА	2,750,000.00	29,000.00	0.00	2,779,000.00	2,485,379.00	25,000.00	0.00	2,510,379.00	**90.33**
820	182/0	414000	СОЦИЈАЛНА ДАВАЊА ЗАПОСЛЕНИМА	866,000.00	0.00	120,009.00	986,009.00	491,266.00	0.00	120,009.00	611,275.00	**61.99**
820	183/0	415000	НАКНАДЕ ТРОШКОВА ЗА ЗАПОСЛЕНЕ	300,000.00	0.00	0.00	300,000.00	288,801.00	0.00	0.00	288,801.00	**96.27**
820	184/0	416000	НАГРАДЕ ЗАПОСЛЕНИМА И ОСТАЛИ ПОСЕБНИ РАСХОДИ	550,000.00	0.00	0.00	550,000.00	526,314.00	0.00	0.00	526,314.00	**95.69**
820	185/0	421000	СТАЛНИ ТРОШКОВИ	1,492,000.00	26,000.00	0.00	1,518,000.00	1,141,918.00	17,000.00	0.00	1,158,918.00	**76.35**
820	186/0	422000	ТРОШКОВИ ПУТОВАЊА	0.00	250,000.00	0.00	250,000.00	0.00	167,000.00	0.00	167,000.00	**66.80**
820	187/0	423000	УСЛУГЕ ПО УГОВОРУ	1,190,000.00	165,000.00	1,111,753.00	2,466,753.00	1,044,463.00	113,000.00	1,111,000.00	2,268,463.00	**91.96**
820	188/0	425000	ТЕКУЋЕ ПОПРАВКЕ И ОДРЖАВАЊЕ	490,000.00	5,000.00	0.00	495,000.00	357,902.00	2,000.00	0.00	359,902.00	**72.71**
820	189/0	426000	МАТЕРИЈАЛ	173,500.00	315,000.00	10,000.00	498,500.00	146,382.00	197,000.00	10,000.00	353,382.00	**70.89**
820	190/0	482000	ПОРЕЗИ, ОБАВЕЗНЕ ТАКСЕ, КАЗНЕ, ПЕНАЛИ И КАМАТЕ	10,000.00	10,000.00	0.00	20,000.00	0.00	7,000.00	0.00	7,000.00	**35.00**
820	191/0	512000	МАШИНЕ И ОПРЕМА	250,000.00	0.00	539,880.00	789,880.00	215,774.00	0.00	539,880.00	755,654.00	**95.67**
820	192/0	515000	НЕМАТЕРИЈАЛНА ИМОВИНА	1,100,000.00	0.00	0.00	1,100,000.00	1,067,517.00	0.00	0.00	1,067,517.00	**97.05**

Укупно за активност	**0001**	**Функционисање локалних установа културе**	**25,325,500.00**	**950,000.00**	**1,781,642.00**	**28,057,142.00**	**22,692,919.00**	**676,000.00**	**1,780,889.00**	**25,149,808.00**	**89.64**
		Извори финансирања за функцију 820:									
	01	**Приходе из буџета**	**25,325,500.00**	**0.00**	**0.00**	**25,325,500.00**	**22,692,919.00**	**0.00**	**0.00**	**22,692,919.00**	**89.61**
	04	**Сопствене приходе буџетских корисника**	**0.00**	**950,000.00**	**0.00**	**950,000.00**	**0.00**	**676,000.00**	**0.00**	**676,000.00**	**71.16**
	07	**Трансфере од других нивоа власти**	**0.00**	**0.00**	**1,761,642.00**	**1,761,642.00**	**0.00**	**0.00**	**1,760,889.00**	**1,760,889.00**	**99.96**
	08	**Добровољне трансфере од физичких и правних лица**	**0.00**	**0.00**	**20,000.00**	**20,000.00**	**0.00**	**0.00**	**20,000.00**	**20,000.00**	**100.00**
Укупно за функц. клас.	**820**	**Услуге културе**	**25,325,500.00**	**950,000.00**	**1,781,642.00**	**28,057,142.00**	**22,692,919.00**	**676,000.00**	**1,780,889.00**	**25,149,808.00**	**89.64**
		Извори финансирања за главу 4.04:									
	01	**Приходе из буџета**	**25,325,500.00**	**0.00**	**0.00**	**25,325,500.00**	**22,692,919.00**	**0.00**	**0.00**	**22,692,919.00**	**89.61**
	04	**Сопствене приходе буџетских корисника**	**0.00**	**950,000.00**	**0.00**	**950,000.00**	**0.00**	**676,000.00**	**0.00**	**676,000.00**	**71.16**
	07	**Трансфере од других нивоа власти**	**0.00**	**0.00**	**1,761,642.00**	**1,761,642.00**	**0.00**	**0.00**	**1,760,889.00**	**1,760,889.00**	**99.96**
	08	**Добровољне трансфере од физичких и правних лица**	**0.00**	**0.00**	**20,000.00**	**20,000.00**	**0.00**	**0.00**	**20,000.00**	**20,000.00**	**100.00**

Укупно за главу		**4.04**	**Библиотека Вуковог Завичаја**	**25,325,500.00**	**950,000.00**	**1,781,642.00**	**28,057,142.00**	**22,692,919.00**	**676,000.00**	**1,780,889.00**	**25,149,808.00**	**89.64**
Глава 4.05 МЕСНЕ ЗАЈЕДНИЦЕ **Функц. клас. 160 Опште јавне услуге некласификоване на другом месту** **Програм 0602 ОПШТЕ УСЛУГЕ ЛОКАЛНЕ САМОУПРАВЕ**												
Активност 0002 Функционисање месних заједница												
160	193/0	411000	ПЛАТЕ, ДОДАЦИ И НАКНАДЕ ЗАПОСЛЕНИХ (ЗАРАДЕ)	700,000.00	0.00	0.00	700,000.00	583,532.00	0.00	0.00	583,532.00	**83.36**
160	194/0	412000	СОЦИЈАЛНИ ДОПРИНОСИ НА ТЕРЕТ ПОСЛОДАВЦА	150,000.00	0.00	0.00	150,000.00	97,158.00	0.00	0.00	97,158.00	**64.77**
160	195/0	414000	СОЦИЈАЛНА ДАВАЊА ЗАПОСЛЕНИМА	80,000.00	0.00	0.00	80,000.00	22,222.00	0.00	0.00	22,222.00	**27.78**
160	196/0	415000	НАКНАДЕ ТРОШКОВА ЗА ЗАПОСЛЕНЕ	150,000.00	0.00	0.00	150,000.00	103,234.00	0.00	0.00	103,234.00	**68.82**
160	196/1	416000	НАГРАДЕ ЗАПОСЛЕНИМА И ОСТАЛИ ПОСЕБНИ РАСХОДИ	0.00	0.00	0.00	0.00	0.00	0.00	0.00	0.00	
160	197/0	421000	СТАЛНИ ТРОШКОВИ	4,112,691.00	0.00	6,000.00	4,118,691.00	2,802,258.00	0.00	2,000.00	2,804,258.00	**68.09**
160	198/0	422000	ТРОШКОВИ ПУТОВАЊА	17,000.00	0.00	0.00	17,000.00	0.00	0.00	0.00	0.00	**0.00**
160	199/0	423000	УСЛУГЕ ПО УГОВОРУ	1,635,000.00	0.00	1,720,630.00	3,355,630.00	1,217,770.00	0.00	1,135,000.00	2,352,770.00	**70.11**
160	200/0	424000	СПЕЦИЈАЛИЗОВАНЕ УСЛУГЕ	4,909,000.00	0.00	0.00	4,909,000.00	4,231,299.00	0.00	0.00	4,231,299.00	**86.19**

160	201/0	425000	ТЕКУЋЕ ПОПРАВКЕ И ОДРЖАВАЊЕ	32,176,552.00	0.00	42,000.00	32,218,552.00	28,963,739.00	0.00	42,000.00	29,005,739.00	**90.03**
160	202/0	426000	МАТЕРИЈАЛ	1,953,000.00	0.00	18,000.00	1,971,000.00	1,701,154.00	0.00	18,000.00	1,719,154.00	**87.22**
160	203/0	482000	ПОРЕЗИ, ОБАВЕЗНЕ ТАКСЕ, КАЗНЕ, ПЕНАЛИ И КАМАТЕ	81,000.00	0.00	0.00	81,000.00	33,060.00	0.00	0.00	33,060.00	**40.81**
160	204/0	483000	НОВЧАНЕ КАЗНЕ И ПЕНАЛИ ПО РЕШЕЊУ СУДОВА	315,000.00	0.00	0.00	315,000.00	154,169.00	0.00	0.00	154,169.00	**48.94**
160	205/0	484000	НАКНАДЕ ШТЕТЕ ЗА ПОВРЕДЕ	350,000.00	0.00	0.00	350,000.00	0.00	0.00	0.00	0.00	**0.00**
160	206/0	512000	МАШИНЕ И ОПРЕМА	1,953,408.00	0.00	0.00	1,953,408.00	1,591,888.00	0.00	0.00	1,591,888.00	**81.49**
Укупно за активност		**0002**	**Функционисање месних заједница**	**48,582,651.00**	**0.00**	**1,786,630.00**	**50,369,281.00**	**41,501,483.00**	**0.00**	**1,197,000.00**	**42,698,483.00**	**84.77**
			Извори финансирања за функцију 160:									
		01	**Приходе из буџета**	**48,582,651.00**	**0.00**	**0.00**	**48,582,651.00**	**41,501,483.00**	**0.00**	**0.00**	**41,501,483.00**	**85.42**
		07	**Трансфере од других нивоа власти**	**0.00**	**0.00**	**1,744,630.00**	**1,744,630.00**	**0.00**	**0.00**	**1,155,000.00**	**1,155,000.00**	**66.20**
		08	**Добровољне трансфере од физичких и правних лица**	**0.00**	**0.00**	**42,000.00**	**42,000.00**	**0.00**	**0.00**	**42,000.00**	**42,000.00**	**100.00**
Укупно за функц. клас.		**160**	**Опште јавне услуге некласификоване на другом месту**	**48,582,651.00**	**0.00**	**1,786,630.00**	**50,369,281.00**	**41,501,483.00**	**0.00**	**1,197,000.00**	**42,698,483.00**	**84.77**

			Извори финансирања за главу 4.05:									
		01	**Приходе из буџета**	**48,582,651.00**	**0.00**	**0.00**	**48,582,651.00**	**41,501,483.00**	**0.00**	**0.00**	**41,501,483.00**	**85.42**
		07	**Трансфере од других нивоа власти**	**0.00**	**0.00**	**1,744,630.00**	**1,744,630.00**	**0.00**	**0.00**	**1,155,000.00**	**1,155,000.00**	**66.20**
		08	**Добровољне трансфере од физичких и правних лица**	**0.00**	**0.00**	**42,000.00**	**42,000.00**	**0.00**	**0.00**	**42,000.00**	**42,000.00**	**100.00**
Укупно за главу		**4.05**	**МЕСНЕ ЗАЈЕДНИЦЕ**	**48,582,651.00**	**0.00**	**1,786,630.00**	**50,369,281.00**	**41,501,483.00**	**0.00**	**1,197,000.00**	**42,698,483.00**	**84.77**
Глава 4.06 ТУРИСТИЧКА ОРГАНИЗАЦИЈА **Функц. клас. 473 Туризам** **Програм 1502 РАЗВОЈ ТУРИЗМА**												
Активност 0001 Управљање развојем туризма												
473	207/0	411000	ПЛАТЕ, ДОДАЦИ И НАКНАДЕ ЗАПОСЛЕНИХ (ЗАРАДЕ)	11,868,000.00	0.00	145,000.00	12,013,000.00	11,867,860.00	0.00	55,440.00	11,923,300.00	**99.25**
473	208/0	412000	СОЦИЈАЛНИ ДОПРИНОСИ НА ТЕРЕТ ПОСЛОДАВЦА	1,977,000.00	0.00	25,000.00	2,002,000.00	1,975,999.00	0.00	9,231.00	1,985,230.00	**99.16**
473	209/0	414000	СОЦИЈАЛНА ДАВАЊА ЗАПОСЛЕНИМА	290,000.00	0.00	103,000.00	393,000.00	288,889.00	0.00	0.00	288,889.00	**73.51**
473	210/0	415000	НАКНАДЕ ТРОШКОВА ЗА ЗАПОСЛЕНЕ	247,000.00	0.00	15,000.00	262,000.00	203,262.00	0.00	0.00	203,262.00	**77.58**
473	211/0	416000	НАГРАДЕ ЗАПОСЛЕНИМА И ОСТАЛИ ПОСЕБНИ РАСХОДИ	817,000.00	0.00	0.00	817,000.00	795,461.00	0.00	0.00	795,461.00	**97.36**

473	212/0	421000	СТАЛНИ ТРОШКОВИ	668,000.00	17,000.00	251,300.00	936,300.00	640,356.00	4,800.00	68,228.00	713,384.00	**76.19**
473	213/0	422000	ТРОШКОВИ ПУТОВАЊА	222,000.00	0.00	513,000.00	735,000.00	214,331.00	0.00	393,782.00	608,113.00	**82.74**
473	214/0	423000	УСЛУГЕ ПО УГОВОРУ	10,294,000.00	255,000.00	3,960,000.00	14,509,000.00	10,257,569.00	100,197.00	1,510,072.00	11,867,838.00	**81.80**
473	215/0	424000	СПЕЦИЈАЛИЗОВАНЕ УСЛУГЕ	8,079,000.00	242,000.00	678,000.00	8,999,000.00	8,070,127.00	192,000.00	41,000.00	8,303,127.00	**92.27**
473	216/0	425000	ТЕКУЋЕ ПОПРАВКЕ И ОДРЖАВАЊЕ	674,000.00	0.00	0.00	674,000.00	660,442.00	0.00	0.00	660,442.00	**97.99**
473	217/0	426000	МАТЕРИЈАЛ	1,503,000.00	0.00	193,000.00	1,696,000.00	1,481,457.00	0.00	157,605.00	1,639,062.00	**96.64**
473	218/0	482000	ПОРЕЗИ, ОБАВЕЗНЕ ТАКСЕ, КАЗНЕ, ПЕНАЛИ И КАМАТЕ	49,000.00	35,000.00	26,000.00	110,000.00	46,294.00	0.00	9,050.00	55,344.00	**50.31**
473	219/0	485000	НАКНАДА ШТЕТЕ ЗА ПОВРЕДЕ ИЛИ ШТЕТУ НАНЕТУ ОД СТРАНЕ ДРЖАВНИХ ОРГАНА	10,000.00	0.00	0.00	10,000.00	0.00	0.00	0.00	0.00	**0.00**
473	219/1	511000	ЗГРАДЕ И ГРАЂЕВИНСКИ ОБЈЕКТИ	0.00	0.00	450,495.00	450,495.00	0.00	0.00	450,495.00	450,495.00	**100.00**
473	220/0	512000	МАШИНЕ И ОПРЕМА	277,000.00	440,000.00	446,405.00	1,163,405.00	276,979.00	44,891.00	446,489.00	768,359.00	**66.04**
473	221/0	513000	ОСТАЛЕ НЕКРЕТНИНЕ И ОПРЕМА	1,268,000.00	0.00	985,800.00	2,253,800.00	1,264,510.00	0.00	40,800.00	1,305,310.00	**57.92**
473	222/0	523000	ЗАЛИХЕ РОБЕ ЗА ДАЉУ ПРОДАЈУ	1,250,000.00	0.00	706,000.00	1,956,000.00	1,248,489.00	0.00	688,838.00	1,937,327.00	**99.05**
Укупно за активност		**0001**	**Управљање развојем туризма**	**39,493,000.00**	**989,000.00**	**8,498,000.00**	**48,980,000.00**	**39,292,025.00**	**341,888.00**	**3,871,030.00**	**43,504,943.00**	**88.82**

			Извори финансирања за функцију 473:									
		01	**Приходе из буџета**	**39,493,000.00**	**0.00**	**0.00**	**39,493,000.00**	**39,292,025.00**	**0.00**	**0.00**	**39,292,025.00**	**99.49**
		04	**Сопствене приходе буџетских корисника**	**0.00**	**989,000.00**	**0.00**	**989,000.00**	**0.00**	**341,888.00**	**0.00**	**341,888.00**	**34.57**
		06	**Донације од међународних организација**	**0.00**	**0.00**	**1,299,000.00**	**1,299,000.00**	**0.00**	**0.00**	**0.00**	**0.00**	**0.00**
		07	**Трансфере од других нивоа власти**	**0.00**	**0.00**	**3,242,000.00**	**3,242,000.00**	**0.00**	**0.00**	**1,031,246.00**	**1,031,246.00**	**31.81**
		08	**Добровољне трансфере од физичких и правних лица**	**0.00**	**0.00**	**263,000.00**	**263,000.00**	**0.00**	**0.00**	**40,280.00**	**40,280.00**	**15.32**
		09	**Примања од продаје нефинансијске имовине**	**0.00**	**0.00**	**2,632,000.00**	**2,632,000.00**	**0.00**	**0.00**	**1,859,382.00**	**1,859,382.00**	**70.65**
		13	**Нераспоређени вишак прихода из ранијих година**	**0.00**	**0.00**	**122,000.00**	**122,000.00**	**0.00**	**0.00**	**0.00**	**0.00**	**0.00**
		15	**Неутрошена средства донација из ранијих година**	**0.00**	**0.00**	**940,000.00**	**940,000.00**	**0.00**	**0.00**	**940,122.00**	**940,122.00**	**100.01**
Укупно за функц. клас.		**473**	**Туризам**	**39,493,000.00**	**989,000.00**	**8,498,000.00**	**48,980,000.00**	**39,292,025.00**	**341,888.00**	**3,871,030.00**	**43,504,943.00**	**88.82**
			Извори финансирања за главу 4.06:									

		01	Приходе из буџета	39,493,000.00	0.00	0.00	39,493,000.00	39,292,025.00	0.00	0.00	39,292,025.00	99.49
		04	Сопствене приходе буџетских корисника	0.00	989,000.00	0.00	989,000.00	0.00	341,888.00	0.00	341,888.00	34.57
		06	Донације од међународних организација	0.00	0.00	1,299,000.00	1,299,000.00	0.00	0.00	0.00	0.00	0.00
		07	Трансфере од других нивоа власти	0.00	0.00	3,242,000.00	3,242,000.00	0.00	0.00	1,031,246.00	1,031,246.00	31.81
		08	Добровољне трансфере од физичких и правних лица	0.00	0.00	263,000.00	263,000.00	0.00	0.00	40,280.00	40,280.00	15.32
		09	Примања од продаје нефинансијске имовине	0.00	0.00	2,632,000.00	2,632,000.00	0.00	0.00	1,859,382.00	1,859,382.00	70.65
		13	Нераспоређени вишак прихода из ранијих година	0.00	0.00	122,000.00	122,000.00	0.00	0.00	0.00	0.00	0.00
		15	Неутрошена средства донација из ранијих година	0.00	0.00	940,000.00	940,000.00	0.00	0.00	940,122.00	940,122.00	100.01
Укупно за главу		4.06	ТУРИСТИЧКА ОРГАНИЗАЦИЈА	39,493,000.00	989,000.00	8,498,000.00	48,980,000.00	39,292,025.00	341,888.00	3,871,030.00	43,504,943.00	88.82
			Извори финансирања за раздео 4:									
		01	Приходе из буџета	2,424,767,985.00	0.00	0.00	2,424,767,985.00	2,081,769,576.00	0.00	0.00	2,081,769,576.00	85.85
		02	Трансфере између корисника на истом нивоу	0.00	0.00	0.00	0.00	0.00	0.00	0.00	0.00	

		04	Сопствене приходе буџетских корисника	0.00	15,505,000.00	0.00	15,505,000.00	0.00	5,973,329.00	0.00	5,973,329.00	38.53
		06	Донације од међународних организација	0.00	0.00	18,498,645.00	18,498,645.00	0.00	0.00	16,972,354.00	16,972,354.00	91.75
		07	Трансфере од других нивоа власти	0.00	0.00	74,625,683.00	74,625,683.00	0.00	0.00	61,358,440.00	61,358,440.00	82.22
		08	Добровољне трансфере од физичких и правних лица	0.00	0.00	24,770,000.00	24,770,000.00	0.00	0.00	10,980,287.00	10,980,287.00	44.33
		09	Примања од продаје нефинансијске имовине	0.00	0.00	207,612,000.00	207,612,000.00	0.00	0.00	53,428,839.00	53,428,839.00	25.73
		12	Примања од отплате датих кредита и продаје финансијске имовине	0.00	0.00	5,000,000.00	5,000,000.00	0.00	0.00	2,910,209.00	2,910,209.00	58.20
		13	Нераспоређени вишак прихода из ранијих година	0.00	0.00	273,287,000.00	273,287,000.00	0.00	0.00	155,160,940.00	155,160,940.00	56.78
		15	Неутрошена средства донација из ранијих година	0.00	0.00	2,634,681.00	2,634,681.00	0.00	0.00	2,321,934.00	2,321,934.00	88.13
		56	Финасијска помоћ ЕУ	0.00	0.00	3,861,000.00	3,861,000.00	0.00	0.00	3,861,385.00	3,861,385.00	100.01
Укупно за раздео		4	ГРАДСКА УПРАВА	2,424,767,985.00	15,505,000.00	610,289,009.00	3,050,561,994.00	2,081,769,576.00	5,973,329.00	306,994,388.00	2,394,737,293.00	78.50
Раздео 5 ГРАДСКО ПРАВОБРАНИЛАШТВО Функц. клас. 330 Извршни и законодавни органи Програм 0602ОПШТЕ УСЛУГЕ ЛОКАЛНЕ САМОУПРАВЕ												

Активност 0004 Општинско/градско правобранилаштво												
330	222/0	411000	ПЛАТЕ, ДОДАЦИ И НАКНАДЕ ЗАПОСЛЕНИХ (ЗАРАДЕ)	5,642,000.00	0.00	0.00	5,642,000.00	4,525,567.00	0.00	0.00	4,525,567.00	**80.21**
330	223/0	412000	СОЦИЈАЛНИ ДОПРИНОСИ НА ТЕРЕТ ПОСЛОДАВЦА	953,000.00	0.00	0.00	953,000.00	753,507.00	0.00	0.00	753,507.00	**79.07**
330	224/0	414000	СОЦИЈАЛНА ДАВАЊА ЗАПОСЛЕНИМА	107,000.00	0.00	0.00	107,000.00	103,082.00	0.00	0.00	103,082.00	**96.34**
330	225/0	415000	НАКНАДЕ ТРОШКОВА ЗА ЗАПОСЛЕНЕ	53,000.00	0.00	0.00	53,000.00	52,067.00	0.00	0.00	52,067.00	**98.24**
330	226/0	416000	НАГРАДЕ ЗАПОСЛЕНИМА И ОСТАЛИ ПОСЕБНИ РАСХОДИ	93,300.00	0.00	0.00	93,300.00	93,222.00	0.00	0.00	93,222.00	**99.92**
330	227/0	421000	СТАЛНИ ТРОШКОВИ	0.00	0.00	0.00	0.00	0.00	0.00	0.00	0.00	
330	228/0	422000	ТРОШКОВИ ПУТОВАЊА	2,000.00	0.00	0.00	2,000.00	0.00	0.00	0.00	0.00	**0.00**
330	229/0	423000	УСЛУГЕ ПО УГОВОРУ	30,000.00	0.00	0.00	30,000.00	0.00	0.00	0.00	0.00	**0.00**
330	230/0	425000	ТЕКУЋЕ ПОПРАВКЕ И ОДРЖАВАЊЕ	10,000.00	0.00	0.00	10,000.00	0.00	0.00	0.00	0.00	**0.00**
330	231/0	426000	МАТЕРИЈАЛ	18,000.00		0.00	18,000.00	0.00	0.00	0.00	0.00	**0.00**
330	232/0	482000	ПОРЕЗИ, ОБАВЕЗНЕ ТАКСЕ, КАЗНЕ, ПЕНАЛИ И КАМАТЕ	9,000.00	0.00	0.00	9,000.00	0.00	0.00	0.00	0.00	**0.00**
Укупно за активност		**0004**	**Општинско/градско правобранилаштво**	**6,917,300.00**	**0.00**	**0.00**	**6,917,300.00**	**5,527,445.00**	**0.00**	**0.00**	**5,527,445.00**	**79.91**

			Извори финансирања за функцију 111:									
		01	**Приходе из буџета**	**6,917,300.00**	**0.00**	**0.00**	**6,917,300.00**	**5,527,445.00**	**0.00**	**0.00**	**5,527,445.00**	**79.91**
Укупно за функц. клас.		**330**	**Извршни и законодавни органи**	**6,917,300.00**	**0.00**	**0.00**	**6,917,300.00**	**5,527,445.00**	**0.00**	**0.00**	**5,527,445.00**	**79.91**
			Извори финансирања за раздео 5:									
		01	**Приходе из буџета**	**6,917,300.00**	**0.00**	**0.00**	**6,917,300.00**	**5,527,445.00**	**0.00**	**0.00**	**5,527,445.00**	**79.91**
Укупно за раздео		**5**	**ГРАДСКО ПРАВОБРАНИЛАШТВО**	**6,917,300.00**	**0.00**	**0.00**	**6,917,300.00**	**5,527,445.00**	**0.00**	**0.00**	**5,527,445.00**	**79.91**
Раздео 6 ЗАШТИТНИК ГРАЂАНА **Функц. клас. 330 Судови** **Програм 0602 ОПШТЕ УСЛУГЕ ЛОКАЛНЕ САМОУПРАВЕ**												
Активност 0005 Омбудсман												
330	233/0	411000	ПЛАТЕ, ДОДАЦИ И НАКНАДЕ ЗАПОСЛЕНИХ (ЗАРАДЕ)	350,000.00	0.00	0.00	350,000.00	0.00	0.00	0.00	0.00	**0.00**
330	234/0	412000	СОЦИЈАЛНИ ДОПРИНОСИ НА ТЕРЕТ ПОСЛОДАВЦА	60,000.00	0.00	0.00	60,000.00	0.00	0.00	0.00	0.00	**0.00**
Укупно за активност		**0005**	**Омбудсман**	**410,000.00**	**0.00**	**0.00**	**410,000.00**	**0.00**	**0.00**	**0.00**	**0.00**	**0.00**
			Извори финансирања за функцију 330:									
		01	**Приходе из буџета**	**410,000.00**	**0.00**	**0.00**	**410,000.00**	**0.00**	**0.00**	**0.00**	**0.00**	**0.00**

Укупно за функц. клас.		**330**	**Судови**	**410,000.00**	**0.00**	**0.00**	**410,000.00**	**0.00**	**0.00**	**0.00**	**0.00**	**0.00**
			Извори финансирања за раздео 6:									
		01	**Приходе из буџета**	**410,000.00**	**0.00**	**0.00**	**410,000.00**	**0.00**	**0.00**	**0.00**	**0.00**	**0.00**
Укупно за раздео		**6**	**ЗАШТИТНИК ГРАЂАНА**	**410,000.00**	**0.00**	**0.00**	**410,000.00**	**0.00**	**0.00**	**0.00**	**0.00**	**0.00**
			Извори финансирања за БК 0:									
		01	**Приходе из буџета**	**2,472,335,285.00**	**0.00**	**0.00**	**2,472,335,285.00**	**2,125,545,421.00**	**0.00**	**0.00**	**2,125,545,421.00**	**85.97**
		02	**Трансфере између корисника на истом нивоу**	**0.00**	**0.00**	**0.00**	**0.00**	**0.00**	**0.00**	**0.00**	**0.00**	
		04	**Сопствене приходе буџетских корисника**	**0.00**	**15,505,000.00**	**0.00**	**15,505,000.00**	**0.00**	**5,973,329.00**	**0.00**	**5,973,329.00**	**38.53**
		06	**Донације од међународних организација**	**0.00**	**0.00**	**18,498,645.00**	**18,498,645.00**	**0.00**	**0.00**	**16,972,354.00**	**16,972,354.00**	**91.75**
		07	**Трансфере од других нивоа власти**	**0.00**	**0.00**	**74,625,683.00**	**74,625,683.00**	**0.00**	**0.00**	**61,358,440.00**	**61,358,440.00**	**82.22**
		08	**Добровољне трансфере од физичких и правних лица**	**0.00**	**0.00**	**24,770,000.00**	**24,770,000.00**	**0.00**	**0.00**	**10,980,287.00**	**10,980,287.00**	**44.33**
		09	**Примања од продаје нефинансијске имовине**	**0.00**	**0.00**	**207,612,000.00**	**207,612,000.00**	**0.00**	**0.00**	**53,428,839.00**	**53,428,839.00**	**25.73**

		12	**Примања од отплате датих кредита и продаје финансијске имовине**	**0.00**	**0.00**	5,000,000.00	**5,000,000.00**	**0.00**	**0.00**	2,910,209.00	**2,910,209.00**	**58.20**
		13	**Нераспоређени вишак прихода из ранијих година**	**0.00**	**0.00**	273,287,000.00	**273,287,000.00**	**0.00**	**0.00**	155,160,940.00	**155,160,940.00**	**56.78**
		15	**Неутрошена средства донација из ранијих година**	**0.00**	**0.00**	2,634,681.00	**2,634,681.00**	**0.00**	**0.00**	2,321,934.00	**2,321,934.00**	**88.13**
		56	**Финансијска помоћ ЕУ**	**0.00**	**0.00**	3,861,000.00	**3,861,000.00**	**0.00**	**0.00**	3,861,385.00	**3,861,385.00**	**100.01**
Укупно за БК		**0**	**БУЏЕТ ГРАДА ЛОЗНИЦА**	2,472,335,285.00	15,505,000.00	610,289,009.00	3,098,129,294.00	2,125,545,421.00	5,973,329.00	306,994,388.00	2,438,513,138.00	**78.71**

Члан 12.

Остварење програмског дела буџета за период 01.01.2021.-31.12.2021. године

Шифра програма	**Назив програма**	**Шифра програмске активности / пројекта**	**Назив програмске активности / пројекта**	**Усвојен буџет за 2021.**	**Текући буџет за 2021.**	**Извршење у 2021.**	**Проценат извршења у односу на текући буџет**
1101	Програм 1. Урбанизам и просторно планирање	0001	Просторно и урбанистичко планирање	80,000	75,000	26,535	35.4%
1101	Програм 1. Урбанизам и просторно планирање	0003	Управљање грађевинским земљиштем	15,000	8,582	4,198	48.9%
1101	Програм 1. Урбанизам и просторно планирање	0004	Стамбена подршка	8,000	31,413	26,676	84.9%

1101	Програм 1. Урбанизам и просторно планирање	1101-5001	Назив пројекта: Измештање просторија КЈП Наш Дом	30,000	10,180	0	0.0%
1101	Програм 1. Урбанизам и просторно планирање	1101-5002	Назив пројекта: Уређење спољних фасада зграда	80,000	51,200	26,583	51.9%
1101	Програм 1. Урбанизам и просторно планирање	П1-504	Назив пројекта: Изградња пословног објекта МЗ Л.Поље	40,000	0	0	
1101	Програм 1. Урбанизам и просторно планирање	1101-7001	Назив пројекта: Пројекат енергетске ефикасности - учешће у суфинансирању	0	10,000	5,093	50.9%
1102	Програм 2. Комуналне делатности	0001	Управљање/одржавање јавним осветљењем	96,000	99,000	88,482	89.4%
1102	Програм 2. Комуналне делатности	0002	Одржавање јавних зелених површина	74,090	79,090	68,600	86.7%
1102	Програм 2. Комуналне делатности	0003	Одржавање чистоће на површинама јавне намене	46,550	50,550	46,549	92.1%
1102	Програм 2. Комуналне делатности	0004	Зоохигијена	18,200	18,200	13,650	75.0%
1102	Програм 2. Комуналне делатности	0007	Производња и дистрибуција топлотне енергије	18,000	18,000	18,000	100.0%
1102	Програм 2. Комуналне делатности	0008	Управљање и снабдевање водом за пиће	3,700	3,700	3,277	88.6%
1102	Програм 2. Комуналне делатности	1102-7001	Назив пројекта: Пречишћавање отпадних вода - суфинансирање	4,000	4,000	1,430	35.8%
1501	Програм 3. Локални економски развој	0001	Унапређење привредног и инвестиционог амбијента	3,700	13,685	8,486	62.0%
1501	Програм 3. Локални економски развој	П1-401	Назив пројекта: Моја идеја за мој град	2,000	0	0	
1501	Програм 3. Локални економски развој	1501-5001	Назив пројекта: Изградња фискулутрне сале у Јадранској Лешници	0	25,000	0	0.0%
1501	Програм 3. Локални економски развој	1501-5002	Назив пројекта: Изградња фискулутрне сале у Гимназији Лозница	0	23,000	0	0.0%
1501	Програм 3. Локални економски развој	1501-5007	Назив пројекта: Изградња Смарт Сити центра	75,000	88,000	28,622	32.5%
1502	Програм 4. Развој туризма	0001	Управљање развојем туризма	46,695	48,980	43,505	88.8%

0101	Програм 5. Пољопривреда и рурални развој	0001	Подршка за спровођење пољопривредне политике у локалној заједници	5,280	3,280	3,159	96.3%
0101	Програм 5. Пољопривреда и рурални развој	0101-4001	Назив пројекта: Калцификација земљишта	5,000	5,000	4,999	100.0%
0101	Програм 5. Пољопривреда и рурални развој	0101-4002	Назив пројекта: Унапређење пољопривредне производње	25,000	28,000	23,227	83.0%
0401	Програм 6. Заштита животне средине	0001	Управљање заштитом животне средине	37,200	37,200	32,609	87.7%
0401	Програм 6. Заштита животне средине	0401-4001	Назив пројекта: Услуге дератизације и дезинсекције на територији града	11,100	11,100	9,341	84.2%
0401	Програм 6. Заштита животне средине	0401-7002	Назив пројекта: Пројекат очувања и заштите земљишта као природног ресурса	0	873	873	100.0%
0701	Програм 7. Организација саобраћаја и саобраћајна инфраструктура	0002	Управљање и одржавање саобраћајне инфраструктуре	15,000	25,200	20,560	81.6%
0701	Програм 7. Организација саобраћаја и саобраћајна инфраструктура	0701-4002	Назив пројекта: Редовно одржавање путева и улица	100,000	130,000	119,739	92.1%
0701	Програм 7. Организација саобраћаја и саобраћајна инфраструктура	0701-4003	Назив пројекта: Изградња улица и путева	150,000	141,600	80,376	56.8%
0701	Програм 7. Организација саобраћаја и саобраћајна инфраструктура	0701-4004	Назив пројекта: Рехабилитација путева и улица	130,000	130,000	126,580	97.4%
0701	Програм 7. Организација саобраћаја и саобраћајна инфраструктура	П1-501	Назив пројекта: Изградња пешачко бициклистичке стазе Тршић	80,000	0	0	
0701	Програм 7. Организација саобраћаја и саобраћајна инфраструктура	0701-5006	Назив пројекта: улица Мине Караџић	15,000	8,940	8,935	99.9%
2001	Програм 8. Предшколско васпитање и образовање	0001	Функционисање и остваривање предшколског образовања и васпитања	275,500	275,847	261,688	94.9%
2002	Програм 9. Основно образовање и васпитање	0001	Основно образовање и васпитање	194,850	194,084	150,741	77.7%

2003	Програм 10. Средње образовање и васпитање	0001	Функционисање средњих школа	56,418	54,000	46,266	85.7%
2003	Програм 10. Средње образовање и васпитање	0002	Подршка Регионалног центра за таленте	0	2,618	2,335	89.2%
0901	Програм 11. Социјална и дечија заштита	0001	Једнократне помоћи и други облици помоћи	57,432	69,924	63,263	90.5%
0901	Програм 11. Социјална и дечија заштита	0004	Саветодавно-терапијске и социјално-едукативне услуге	19,400	27,983	13,802	49.3%
0901	Програм 11. Социјална и дечија заштита	0005	Подршка реализацији програма Црвеног крста	15,970	21,110	18,741	88.8%
0901	Програм 11. Социјална и дечија заштита	0007	Подршка рађању и родитељству	56,000	72,000	57,913	80.4%
0901	Програм 11. Социјална и дечија заштита	0008	Подршка особама са инвалидитетом	6,102	5,682	4,882	85.9%
0901	Програм 11. Социјална и дечија заштита	0901-4001	Назив пројекта: Партерно уређење зграда социјалног становања	3,000	3,000	0	0.0%
1801	Програм 12. Здравствена заштита	0002	Мртвозорство	2,500	2,800	2,752	98.3%
1201	Програм 13. Развој културе и информисања	0001	Функционисање локалних установа културе	117,966	158,748	119,010	75.0%
1201	Програм 13. Развој културе и информисања	0002	Јачање културне продукције и уметничког стваралаштва	5,800	6,200	5,071	81.8%
1201	Програм 13. Развој културе и информисања	0004	Остваривање и унапређивање јавног интереса у области јавног информисања	29,500	43,500	42,359	97.4%
1301	Програм 14. Развој спорта и омладине	0001	Подршка локалним спортским организацијама, удружењима и савезима	200	520	432	83.1%
1301	Програм 14. Развој спорта и омладине	0004	Функционисање локалних спортских установа	150,914	202,933	156,823	77.3%
1301	Програм 14. Развој спорта и омладине	1301-4001	Назив пројекта: Унапређење спортских активности на територији града	10,000	10,000	0	0.0%
1301	Програм 14. Развој спорта и омладине	1301-5001	Назив пројекта: Линеарни парк Лагатор	35,000	20,000	13,990	70.0%
1301	Програм 14. Развој спорта и омладине	П1-502	Назив пројекта: Изградња атлетског стадиона	20,000	0	0	

1301	Програм 14. Развој спорта и омладине	1301-5004	Назив пројекта: Изградња игралишта за децу	7,000	10,500	10,446	99.5%
0602	Програм 15. Опште услуге локалне самоуправе	0001	Функционисање локалне самоуправе и градских општина	533,553	573,592	492,553	85.9%
0602	Програм 15. Опште услуге локалне самоуправе	0002	Функционисање месних заједница	39,995	50,369	42,698	84.8%
0602	Програм 15. Опште услуге локалне самоуправе	0003	Сервисирање јавног дуга	565	513	504	98.2%
0602	Програм 15. Опште услуге локалне самоуправе	0004	Општинско/градско правобранилаштво	7,055	6,917	5,527	79.9%
0602	Програм 15. Опште услуге локалне самоуправе	0005	Омбудсман	2,470	410	0	0.0%
0602	Програм 15. Опште услуге локалне самоуправе	0009	Текућа буџетска резерва	30,000	6,366	0	0.0%
0602	Програм 15. Опште услуге локалне самоуправе	0010	Стална буџетска резерва	500	500	0	0.0%
2101	Програм 16. Политички систем локалне самоуправе	0002	Функционисање извршних органа	44,850	40,240	38,248	95.0%
0501	Програм 17. Енергетска ефикасност и обновљиви извори енергије	0001	Енергетски менаџмент	10,000	19,000	9,052	47.6%
0501	Програм 17. Енергетска ефикасност и обновљиви извори енергије	0001-5001	Назив пројекта: Реконструкција јавног осветљења	40,000	40,000	39,335	98.3%

ГОДИШЊИ ИЗВЕШТАЈ О УЧИНКУ ПРОГРАМСКОГ БУЏЕТА ЗА 2021. ГОДИНУ

Извештај је састављен по програмској структури буџета града Лознице за 2021. годину.

ПРОГРАМ 1: СТАНОВАЊЕ, УРБАНИЗАМ И ПРОСТОРНО ПЛАНИРАЊЕ

Биланс извршења плана коришћења буџетских средстава

шифра програма	шифра програмске активности/ пројекта	назив програма/прог. Активности/пројекта	усвојен буџет за 2021. г.	извршење у 2021. г.	% извршења
1101	1101-0001	Просторно и урбанистичко планирање	75.000	26.535	35,4
1101	1101-0003	Управљање грађевинским земљиштем	8.582	4.198	48,9
1101	1101-0004	Стамбена подршка	31.413	26.676	84,9
1101	1101-5002	Уређење спољних фасада зграда	51.200	26.583	51,9
1101	1101-7001	Енергетска ефикасност-учешће у суфинансирању	10.000	5.093	50,9
1101	1101-5001	Измешање просторија КЈП Наш дом	10.180	-	-

Програмска структура

Програм 1: 1101 Становање, урбанизам и просторно планирање

Опис програма: Израда планске документације на територији града Лознице, спровођење урбанистичких и просторних планова, геодетски радови са израдом пројекта геодетског обележавања. Израдом планске документације тежи се развоју локалне средине и квалитетнијем урбанистичком уређењу града. Пројекти се раде у циљу развоја и унапређења заједнице, уређења грађевинског земљишта.

Образложење спровођења програма са образложењем о одступањима у години извештавања:
Програм у суштини обухвата у већем делу израду планске документације, која се односи на пројекте за радове на стадиону, Општој болници Лозница по фазама, где су Уговори закључени на дужи временски период, тако да је реализација уговора у две буџетске године 2021/2022.

Циљ: Просторни развој у складу са плановима

Показатељи учинка/ индикатор	Јединица мере	Базна година	Базна вредност	Циљана вредност	Остварена вредност у 2021. г.
Проценат покривености територије урбанистичком и планском документацијом	%	2020.	36	100	40

Програмска активност: 1101-0001 просторно и урбанистичко планирање

Опис програмске активности: У оквиру програмске активности врши се наручивање пројектне документације у циљу квалитетнијег урабанистичког уређења града Лознице.

Образложење спровођења програмске активности са образложењем о одступањима у години извештавања:

У току 2021. године на основу спроведених поступака јавних набавки израђена је следећа планска документација:

- Урбанистички пројекат за трасу прикључног гасовода високог притиска ГМРС Лозница II;
- ПДР за израду насипа на десној обали реке Дрине на подручју насељеног места Л.Шор и Јелав;
- Урбанистички пројекат улице Митра Бакића, улице Жике Поповића и улице Војвођанке;
- Пројектна документација за изградуу објекта у МЗ Лозничко Поље;
- План детаљне регулације зона „Север“.

Циљ: повећање покривености територије планском и урбанистичком документацијом

Показатељи учинка/ индикатор	Јединица мере	Базна година	Базна вредност	Циљана вредност	Остварена вредности у 2021. г.
Проценат површине покривен плановима детаљне регулације	%	2020.	44	100	35

Програмска активност: 1101- 0003 управљање грађевинским земљиштем

Опис програмске активности: У оквиру програмске активности предвиђена су средства за геодетске услуге за потребе озакоњења и израде планске документације и прибављање грађевинског земљишта планираног за јавне намене и привођење планској намени.

Образложење спровођења програмске активности са образложењем о одступањима у години извештавања:

Реализација геодетских услуга по уговору се односи на буџетску 2021/2022 годину, тако да средства нису реализована у једној години.
За прибављање грађевинског земљишта планираног за јавне намене није било додатних предлога од стране Гардског правобранилаштва планираних за експропријацију земљишта.

Циљ: Стављање у функцију грађевинског земљишта

Показатељи учинка/ индикатор	Јединица мере	Базна година	Базна вредност	Циљана вредност	Остварена вредности у 2021. г.
Број локација комунално опремљеног земљишта	Ком.	2020.	3	3	2

Програмска активност: 1101- 0004

Опис програмске активности:
Обезбеђење услова за становање – изградња вишепородичне стамбене зграде у Лозници, на катастарској парцели број 15656 КО Лозница.

Образложење спровођења програмске активности са образложењем о одступањима у години извештавања:
Пројекат започет у 2021. години, реализација у две буџетске године. Пројекат се реализује у сарадњи са Канцеларијом Уједињених нација за пројектне услуге („UNOPS“), по уговору UNOPS-SHAI-2021-Grant-007

Циљ: Планско управљање стамбеном подршком

Показатељи учинка/ индикатор	Јединица мере	Базна година	Базна вредност	Циљана вредност	Остварена вредности у 2021. г.
Број корисника стамбене подршке	број	2020.	-	14	-

Пројекат: 1101-П2 Уређење спољних фасада зграда

Опис пројекта: Пројекат се заснива на додели средстава за бесповратно суфинансирање инвестиционог одржавања активности, ближе дефинисано Јавним конкурсом Градског већа за бесповратно суфинансирање активности инвестиционог одржавања зграда и унапређења својстава зграде – фасаде (број 06-29-17-1/20-II од 02.11.2020. године и 06-6-9-1/21-II од 04.04.2021. године).

Образложење спровођења пројекта са образложењем о одступањима у години извештавања:
Пројекат реализован по јавном конкурсу из 2020. године и започет по конкурсу из 2021. године. Реализација по јавном конкурсу са седнице Градског већа града Лознице одржане 05.04.2021. године одвија се у две буџетске године.
Пројектом обухваћено 5 зграда и то: стамбена зграда у ул. Краља Петра I број 22, стамбена зграда у ул. Саве Ковачевића бр. 10, стамбена зграда у ул. Карађорђева бр.3 , стамбена зграда Булевар Д.Обрадовића бр. 61,63,65 и 67 и стамбена зграда у ул. Краља Петра I број 18.

Циљ: унапређење инфраструктуре

Показатељи учинка/ индикатор	Јединица мере	Базна година	Базна вредност	Циљана вредност	Остварена вредности у 2021. г.
Број обухваћених зграда	број	2020.	5	10	5

Пројекат: 1101-7001 Енергетска ефикасност- учешће у суфинансирању

Опис пројекта: Спровођење мера енергетске санације у домаћинствима на територији града Лознице.

Образложење спровођења пројекта са образложењем о одступањима у години извештавања:

Пројектом су предвиђене мере енергетске санације и то: уградња и набавка материјала за термичку изолацију зидова, крова, таваница и осталих делова термичког омотача према негрејаном простору породичних кућа и станова, замена спољних прозора и врата и других транспарентних елемената термичког омотача са одговарајућим термичким својствима према негрејаним просторијама, на породичним кућама и становима и набавка и инсталација котолова, на природни гас, биомасу (дрвни пелет, брикет, сечка), грејача простора за породичне куће.

Циљ: унапређење енергетске ефикасности

Показатељи учинка/ индикатор	Јединица мере	Базна година	Базна вредност	Циљана вредност	Остварена вредности у 2021. г.
Број обухваћених пор.кућа и станова	број	2020.	-	50	73

Пројекат: 1101-5001 Измешање просторија КЈП Наш дом

Опис пројекта:
Планирано пресељење, измештање просторија КЈП Наш дом из ужег центра града на периферију Града.

Образложење спровођења пројекта са образложењем о одступањима у години извештавања:
У току године одустало се од пројекта

Циљ: унапређење инфраструктуре

Показатељи учинка/ индикатор	Јединица мере	Базна година	Базна вредност	Циљана вредност	Остварена вредности у 2021. г.
Број коринсика комуналних услуга	број	2020.	-		

ПРОГРАМ 2: КОМУНАЛНА ДЕЛАТНОСТ

Биланс извршења плана коришћења буџетских средстава

шифра програма	шифра програмске активности/пројекта	назив програма/прог. Активности/пројекта	усвојен буџет за 2021. г.	извршење у 2021. г.	% извршења
1102	1102-0001	Управљање/одржавање јавним осветљењем	99.000	88.482	89,4
1102	1102-0002	Одржавање јавних зелених површина	79.090	68.600	86,7
1102	1102-0003	Одржавање чистоће на површинама јавне намене	50.550	46.549	92,1
1102	1102-0004	Зоохигијена	18.200	13.650	75,0
1102	1102-0007	Производња и дистрибуција топлотне енергије	18.000	18.000	100
1102	1102-0008	Водоснабдевање	3.700	3.277	88,6
1102	1102-7001	Пречишћавање отпадних вода-суфинан.	4.000	1.430	35,8

Програмска структура

Програм 2: 1102 Комунална делатност

Опис програма:

Јавно предузеће за управљање, планирање и пројектовање „Лозница развој“, Лозница основано од стране града Лознице ради обезбеђивања трајног обављања стручних послова на обезбеђивању услова за уређивање, употребу, унапређење и заштиту грађевинског земљишта, припреме и реализације средњорочних и годишњих програма уређивања грађевинског земљишта; израде стратешко развојних докумената за потребе града; вршења послова стручног надзора у областима за које је основано; управљање површинама јавне намене; стручних послова просторног и урбанистичког планирања; израде техничке документације; управљање локалним путевима; одржавање стамбеног и пословног простора и безбедности њиховог коришћења као и уредног задовољавања потреба коринсика комуналних услуга; одржавања и унапређивања објеката и опреме заједничке комуналне потрошње и одржавања; обрачуна доприноса за градско грађвинско зељмиште ; експропријације минералних сировина о обављања других стручних послова из наведених области.

Стручни послови ЈП „Лозница развој“ Лозница су:

- Управљање грађевинским земљиштем;
- Надзор над одржавањем локалне и некатегорисане путне мреже;
- Надзор над одржавањем јавне расвете и изградње електроенергетских објеката;
- Надзор над одржавањем јавних површина,
- Послови просторног и урбанистичког планирања;
- Послови текућег и инвестиционог одржавања стамбених зграда;
- Послови обједињене наплате комуналних и других услуга.

Образложење спровођења програмске активности са образложењем о одступањима у години извештавања:
Послови који су обухваћени програмом су: одржавање јавних зелених површина, одржавање чистоће на површинама јавне намене, зоохигијена, одржавање јавног осветљења, производња и дистрибуција топлотне енергије и управљање и снабдевање водом за пиће.
Циљана вредност која се односи на одржавање јавних зелених површина и одржавање чистоће остварена је скоро у потпуности. Хватање и збрињавање напуштених паса луталица и мачака вршило се континуирано у целом посматраном периоду.

Циљ: повећање покривености територије рационалним јавним осветљењем, комуналним делатностима одржавања јавних зелених површина, одржавање чистоће на површинама јавне намене, зоохигијена

Показатељи учинка/ индикатор	Јединица мере	Базна година	Базна вредност	Циљана вредност	Остварена вредности у 2021. г.
Укупна количина потрошене ел.енергије (годишње)		2020.	10000	9000	7900

<u>Програмска активност:</u> 1102-0001 управљање/одржавање јавним осветљењем

Опис програмске активности: јавна расвета на територији града Лознице

Образложење спровођења програмске активности са образложењем о одступањима у години извештавања:

Програмска активност се састоји од унапређења градске и сеоске електро мреже, постизања уштеде унергије.
Одступање се односи на децембарски рачун 2021. године који доспева на наплату у 2022. години.

Циљ: ефикасно и рационално спровеђење јавног осветљења и минималан негативан утицај на животну средину

Показатељи учинка/ индикатор	Јединица мере	Базна година	Базна вредност	Циљана вредност	Остварена вредности у 2021. г.
Удео енергетски ефикасних сијалица у укупном броју сијалица јавног осветљења	%	2020.	35	35	31

<u>Програмска активност:</u> 1102-0002 одржавање јавних зелених површина

Опис програмске активности:
Одржавање јавних зелених површина врши се на основу Годишњег програма одржавања јавних зелених површина закљученог између града Лознице, КЈП „Наш дом“ Лозница и ЈП

за управљање, планирање и пројектовање „Лозница развој“ Лозница.
Одржавање обухвата одржавање травњака, садњу и негу парковског дрвећа, садрњу и одржавање живе ограеде, садњу и одржавање шибља, садњу и негу ружа, садњу и негу сезонског цвећа, одржавање корита реке Штире, одржавање и поправку парковских стаза, одржавање зелене површине на Шанцу, одржавање градског парка „Лагатор“, одржавање парка у Лешници, одржавање травњака у Бањи Ковиљачи, одржавање шибља у Бањи Ковиљачи, одржавање живе ограде у Бањи Ковиљачи, одржавање ружа у Бањи Ковиљачи, одржавање сезонског цвећа Парк у Бањи Ковиљачи, одржавање перенских засада Парк у Бањи Ковиљачи, садња и нега дрвећа у Бањи Ковиљачи, обнова травњака на јавним зеленим површинама.

Образложење спровођења програмске активности са образложењем о одступањима у години извештавања:
Програмска активност у посматраном периоду је реализвана у складу са предвиђеним Програмом.

Циљ: Максимална могућа покривеност насеља и територије услугама одржавања зеленила.

Показатељи учинка/ индикатор	Јединица мере	Базна година	Базна вредност	Циљана вредност	Остварена вредности у 2021. г.
Број м² јавних зелених површина којима се уређује и одржава зеленило у односу на укупан број м² зелених површина	број	2020.	441.000	410.000	400.000

<u>Програмска активност:</u> 1102-0003 одржавање чистоће на површинама јавне намене

Опис програмске активности:
Одржавање чистоће јавних градских површина врши се на основу Годишњег програма одржавања чистоће јавних градских површина закљученог између града Лознице, КЈП „Наш дом“ Лозница и ЈП за управљање, планирање и пројектовање „Лозница развој“ Лозница.
Одржавање чистоће на површинама јавне намене на територији града Лознице обавља ЈП „Наш дом“ Лозница уз контролу и надзор од стране лица одговорног испред ЈП за управљање, планирање и пројектовање „Лозница развој“ Лозница.

Образложење спровођења програмске активности са образложењем о одступањима у години извештавања:
Програмска активност у посматраном периоду је реализвана у складу са предвиђеним Програмом.
Послови одржавања чистоће у посматраном периоду вршени су свакодневно, на свим програмом предвиђеим локацијама уз редовну контролу лица овлашћеног од стране ЈП за управљање, планирање и пројектовање „Лозница развој“ Лозница уз редовно достављање извештаја наручиоцу.
Циљ: Максимална могућа покривеност насеља и територије услугама одржавања чистоће јавних површина

Показатељи учинка/ индикатор	Јединица мере	Базна година	Базна вредност	Циљана вредност	Остварена вредности у 2021. г.
Степен покривености територије услугама одржавања чистоће јавно прометних површина	%	2020.	54	40	40

Програмска активност: 1102-0004 зоохигијена

Опис програмске активности:
Прграмска активност обухвата: хватање, збрињавање, негу и смештај паса луалица на територији града Лознице, као и ветеринарске услуге у азилу за напуштене животиње.

Образложење спровођења програмске активности са образложењем о одступањима у години извештавања:
Програмска активност се спроводила у обиму предвиђеном за обрачунски период. Нижа финансијска реализација је резултат чињенице да је обавеза по рачуну за децембар 2021. године пренета у 2022. годину.

Циљ: унапређење заштите од заразних и других болести које преносе животиње

Показатељи учинка/ индикатор	Јединица мере	Базна година	Базна вредност	Циљана вредност	Остварена вредности у 2021. г.
Број ухваћених и збринутих паса и мачака луталица	број	2020.		200	187

Програмска активност: 1102-0007 производња и дистрибуција топлотне енергије

Опис програмске активности:
Програмска активност се односи на снабдевеност целокупног подручја Града електричном енергијом

Образложење спровођења програмске активности са образложењем о одступањима у години извештавања:
Програмска активност у посматраном периоду је реализвана у складу са планом.

Циљ: отпимална покривеност корисника и територије услугама даљинског грејања и развој дистрибутивног система

Показатељи учинка/ индикатор	Јединица мере	Базна година	Базна вредност	Циљана вредност	Остварена вредности у 2021. г.
Степен покривености корисника услугом даљинског грејања	%	2020.		20	20

Програмска активност: 1102-0008 водоснабдевање

Опис програмске активности:
Програмска активност се односи на финансирање социјалних програма пословања ЈП „Водовод и канализација“ за 2021. годину на основу рефундација на име попуста за плаћање утрошене воде и канализације за социјално угрожене категорије потрошача.

Образложење спровођења програмске активности са образложењем о одступањима у години извештавања:
Програмска активност у посматраном периоду је реализвана у складу са планом.

Циљ: адекватан квлитет пружених услуга водоснабдевања

Показатељи учинка/ индикатор	Јединица мере	Базна година	Базна вредност	Циљана вредност	Остварена вредности у 2021. г.
Број кварова по км водоводне мреже	Број	2020.	650	650	570

Пројекат: 1102-7001 Пречишћавање отпадних вода-суфинансирање

Опис пројекта:
Подршка пројекту изградње станице за пречишћавање отпадних вода града Лознице

Образложење спровођења пројекта са образложењем о одступањима у години извештавања:
Реализација пројекта само у делу припремних радњи везаних за учешће града у суфинансирању пројекта.

Циљ: унапређење инфраструктуре

Показатељи учинка/ индикатор	Јединица мере	Базна година	Базна вредност	Циљана вредност	Остварена вредности у 2021. г.
Повећање процента пречишћених отпадних вода	%	2020.	/	10	

ПРОГРАМ 3: ЛОКАЛНИ ЕКОНОМСКИ РАЗВОЈ

Биланс извршења плана коришћења буџетских средстава

шифра програма	шифра програмске активности/пројекта	назив програма/прог. Активности/пројекта	усвојен буџет за 2021. г.	извршење у 2021. г.	% извршења
1501	1501-0001	Унапређење привредног и инвестиционог амбијента	13.685	8.486	62,0
1501	1501-5001	Изградња фискултурне сале у Јадранској Лешници	25.000	0	0
1501	1501-5002	Изградња фискултурне сале у Гимназији	23.000	0	0
1501	1501-5007	Изградња Смарт Сити центра	88.000	28.622	32,5

Програмска структура

Програм 3: 1501 Локални економски развој

Опис програма:
Програмом се финансирају пројекти за унапређење привредног и инвестиционог амбијента, финансирање развоја региона путем подршке Регионалне развојне агенције, спроводе се мере активне политике запошљавања, улаже се у иновативне центре, инфраструктуру путне мреже.

Образложење спровођења програмске активности са образложењем о одступањима у години извештавања:
Програмска активност је већим делом реализвана кроз мере активне политике запошљавања преко Националне службе за запошљавање.

Циљ: Повећање запослености на територији Града

Показатељи учинка/ индикатор	Јединица мере	Базна година	Базна вредност	Циљана вредност	Остварена вредности у 2021. г.
Број становника града који су запослени на новим радним местима, а налазили су се на евиденцији НСЗ	број	2020.	330	500	594

Програмска активност: 1501-0001 унапређење привредног и инвестиционог амбијента

Опис програмске активности:
Програмска активност омогућује стварање инфраструктурних предуслова за подстицање запошљавања, олакшани приступ новим технологијама и капитална улагања, учешће у суфинансирању пројеката Европске уније „Клуб сениора“-подршка за активну старост и учешће Града у релаизацији пројекта (завршетак) „Унапређење еУправе у Лозници“.

Образложење спровођења програмске активности са образложењем о одступањима у години извештавања:
Ниво реализације програмске активности је у складу са нашим учешћем по започетим пројектима из 2019-2020 године, као и пројектима из 2021. године.

Циљ: унапређење административних поступака и развој адекватних сервиса и услуга за пружање подршке постојећој привреди

Показатељи учинка/ индикатор	Јединица мере	Базна година	Базна вредност	Циљана вредност	Остварена вредности у 2021. г.
Број унапређених процедура ради лакшег пословања привреде на локалном нивоу	број	2020.		5	2

Пројекат: 1501-5007 Изградња Смарт Сити центра

Опис пројекта:

Реализација пројекта подразумева изгадњу Центра где ће се у будићности спроводити различите врсте обука и програма за подизање нивоа знања и вештине младих у области израде иновационих решења за дигитализацију јавне управе на територији града Лознице. Корисници Центра ће стицати вештине реализацијом обука, семинара, радионица и онлајн предавања уз менторску подршку истакнутих предавача коришћењем најсавременије опреме која ће се налазити у Центру.

Образложење спровођења пројекта са образложењем о одступањима у години извештавања:
Одступање се односи на реализацију у две буџетске године. Радови на изградњи у већем делу су завршени, а јавна набавка за куповину опреме (намештај и рачунарска опрема) пренета је на 2022. годину.

Циљ: окупљање младих кроз пословну сарадњу

Показатељи учинка/ индикатор	Јединица мере	Базна година	Базна вредност	Циљана вредност	Остварена вредности у 2021. г.
Проценат укључених омладинаца	%	2020.	/	10	/

ПРОГРАМ 4: РАЗВОЈ ТУРИЗМА

Биланс извршења плана коришћења буџетских средстава

шифра програма	шифра програмске активности/пројекта	назив програма/прог. Активности/пројекта	усвојен буџет за 2020. г.	извршење у 2020. г.	% извршења
1502	1502-0001	Управљање развојем туризма	48.980	43.505	88,8

Програмска структура

ПРОГРАМ 4: 1502 РАЗВОЈ ТУРИЗМА

Опис програма: Сврха наведеног програма је унапређење туристичке понуде у граду.

Образложење спровођења програмске активности са образложењем о одступањима у години извештавања:
Програмска активност 1502-0001 - Управљање развојем туризма односи се на трошкове функционисања Туристичке организације града Лознице који обухватају унапређење и промоцију туристичке понуде града, промотивно-информативне активности, организацију и реализацију манифестација, концерата и других догађаја значајних за унапређење

туристичке понуде града, опремање и изградња туристичке инфраструктуре и унапређење понуде сувенира у туристичком инфо центру. Није било значајних одступања у спровођењу програмске активности у односу на годину извештавања.

Циљ: Повећање прихода од туризма

Показатељи учинка/ индикатор	Јединица мере	Базна година	Базна вредност	Циљана вредност	Остварена вредности у 2021. г.
Пораст прихода од боравишне таксе	број	2020.	6.688.571	12.000.000	6.525.361

<u>Програмска активност:</u> 0001 Управљање развојем туризма

Опис програмске активности: У оквиру ове програмске активности у складу са програмом пословања и финансијским планом Туристчка организација града Лознице преузима и извршава обавезе и спроводи активности са циљем несметаног функционисања тј. ради реализације основних задатака: бољег коришћења расположивог туристичког потенцијала и изградње туристичке дестинације високе категорије.

Образложење спровођења програмске активности са образложењем о одступањима у години извештавања: У наведеном периоду није било већих одступања. Долазак туриста смањен је због пандемије изазване вирусом „COVID 19“

Циљ: Повећање квалитета туристичке понуде и услуге

Показатељи учинка/ индикатор	Јединица мере	Базна година	Базна вредност	Циљана вредност	Остварена вредности у 2021. г.
Просечан број ноћења туриста	број	2020.	11,7	15	17,3

ПРОГРАМ 5: ПОЉОПРИВРЕДА И РУРАЛНИ РАЗВОЈ

Биланс извршења плана коришћења буџетских средстава

шифра програма	шифра програмске активности/пројекта	назив програма/прог. Активности/пројекта	усвојен буџет за 2020. г.	извршење у 2020. г.	% извршења
0101	0101-0001	Подршка за спровођење пољопривредне политике у локалној заједници	3.280	3.159	96,3
0101	0101-4001	Калцизација земљишта на територији града	5.000	4.999	100,0
0101	0101-4002	Унапређење пољопривредне производње	28.000	23.227	83,0

Програмска структура

Програм 5: 0101 пољопривреда и рурални развој

Опис програма:
Програм мера подршке за спровођење пољопривредне политике и политике руралног развоја града Лознице за 2021. годину.
Сагласност за реализацију Програма подршке за спровођење пољопривредне политике и политике руралног развоја за Град Лозницу у 2021. години, дало је Министарство пољопривреде, водопривреде и шумарства дана 15.04.2021. године под бројем 320-00-03615/2021-09.
Програм је усвојен на седници Градског већа града Лознице дана 29.04.2021. год. под бројем 06-7-3/21-II.

Образложење спровођења програма са образложењем о одступањима у години извештавања:
На основу Програма расписана су три конкурса и то:

1. Конкурс за доделу субвенција – подстицаја средства за инвестиције у физичку имовину пољопривредних газдинстава
2. Конкурс за доделу подстицајних средстава – регрес за репродуктивни материјал (вештачко осемењавање)
3. Конкурс за доделу субвенција – подстицајних средстава за инвестиције осигурања усева, плодова, вишегодишњих засада, расадника и животиња.
4. Конкурс за доделу средстава за подршку младим пољопривредницима на територији града Лознице.

Наведени Конкурси расписани су 31.05.2021. године и трајали су до 01.12.2021. године.

Циљ: раст производње и стабилног доходка произвођача

Показатељи учинка/ индикатор	Јединица мере	Базна година	Базна вредност	Циљана вредност	Остварена вредности у 2021. г.
Удео регистр.пољопр. газдинстава у укупном броју пољопр. газдинст.	Број	2020.	1300	1500	4617

Програмска активност: 0101-0001 унапређење услова за пољопривредну делатност и подстицај пољопривредној производњи

Опис програма:
Програм мера подршке за спровођење пољопривредне политике и политике руралног развоја града Лознице за 2021. годину.

Образложење спровођења програмске активности са образложењем о одступањима у години извештавања:
Програмска активност се односи на подстицајна средства у складу са расписаним конкурсима у складу са
Програмом мера подршке за спровођење пољопривредне политике и политике руралног

развоја града Лознице за 2021. годину.

Циљ: стварање услова за развој и унапређење пољопривредне производње

Показатељи учинка/ индикатор	Јединица мере	Базна година	Базна вредност	Циљана вредност	Остварена вредности у 2021. г.
Број регистрованих пољ. газдинстава која су корисници кредитне подршке у односу на укупан број пољопр. газ.	Број	2020.		1500	4617

Пројекат 0101- 4001 Калцизација земљишта на територији Града

Опис пројекта:
Пројекат коришћења средстава за побољшање квалитета обрадивог пољопривредног земљишта путем
набавке материјала за калцизацију којим се уређују средства за исхрану биља и оплемењивање земљишта.

Образложење спровођења пројекта са образложењем о одступањима у години извештавања:
Пројекат је реализован у складу са планираним.

Циљ: побољшање квалитета земљишта

Показатељи учинка/ индикатор	Јединица мере	Базна година	Базна вредност	Циљана вредност	Остварена вредности у 2021. г.
Површина парцела обухваћених мером	На	2020.	-	3000	3000

Пројекат 0101- 4002 Унапређење пољопривредне производње

Опис пројекта: Пројекат се односи на унапређење пољопривредне производње кроз подтицајне мере суфинансирања, куповина пољопривредних механизација, вештачко осемењавање, осигурање усева, вишегодишњих засада, расадника и животиња.

Образложење спровођења пројекта са образложењем о одступањима у години извештавања:
Програмска активност се односи на подстицајна средства у складу са расписаним конкурсима у складу са
Програмом мера подршке за спровођење пољопривредне политике и политике руралног развоја града Лознице за 2021. годину.

Циљ: раст производње и стабилног доходка пољопривредних произвођача

Показатељи учинка/ индикатор	Јединица мере	Базна година	Базна вредност	Циљана вредност	Остварена вредности у 2021. г.
Број пољоп. газдинстава којим су додељене субвенције	број	2020.	109	350	393

У оквиру програмске активности унапређење пољопривредне активности планиран је пројекат за подршку младим пољопривредницима на територији града Лознице у износу од 5.000.000,00 динара.
Сврха конкурса је подршка новим генерацијама младих пољопривредних произвођача, путем финансијске помоћи за покретање нових или унапређење постојећих производних капацитета.

У оквиру плана поступног увођења родно одговорног буџетирања за 2021. годину планирана су два пројекта од којих се један односи на пољопривреду и то:

Пројекат 0101-4002 Унапређење пољопривредне производње

Циљ	Индикатор
Раст производње и стабилност доходка пољопривр. произвођача	Број пољопривредних газдинстава којим су додељене субвенције (учешће жена %)

У периоду од 1. јануара до 31. децембра 2021. године учешће жена у унапређењу пољопривредне производење износи 17,05% од укупног броја додељених субвенција за тај период.

ПРОГРАМ 6: ЗАШТИТА ЖИВОТНЕ СРЕДИНЕ

Биланс извршења плана коришћења буџетских средстава

шифра програма	шифра програмске активности/пројекта	назив програма/прог. активности/пројекта	усвојен буџет за 2021. г.	извршење у 2021. г.	% извршења
0401	0401-0001	Управљање заштитом животне средине и природних вредности	37.200	32.609	87,7
0401	0401-4001	Услуге дератизације и дезинсекције на терит. града	11.100	9.341	84,2
0401	0401-7002	Пројекат очувања и заштите земљишта	873	873	100

Програмска структура

Програм 6: 0401 Заштита животне средине

Опис програма: Програм обухвата пројекат санације сметлишта града Лознице, одржавање водотокова II реда, услуге дератизације и дезинсекције на територији Града као и контрола извршених услуга.

Образложење спровођења програма са образложењем о одступањима у години

извештавања:
Програм се односи на редовну системску дератизацију и дезинсекцију на подручју града Лознице, као и контролу обављених третмана од стране Пољопривредног факултета Нови Сад.
Санације постојеће депоније врши се редовно сваке године, а у 2021. години вршено је и чишћење дивљих депонија.

Циљ: унапређење квалитета животне средине

Показатељи учинка/ индикатор	Јединица мере	Базна година	Базна вредност	Циљана вредност	Остварена вредности у 2021. г.
Повећање површине санираних депонија	м²	2020.	15.840	18.000	15.840

Програмска активност 0401-0001 – Управљање заштитом животне средине и природних вредности

Програмска активност се односи на реализацију XI фазе санације сметлишта. На основу Одлуке Скупштине града Лознице број 06-19/10-19-5 од 24.12.2010. године послови управљања пројектом санације постојећег сметлишта града Лозница поверени су КЈП „Наш дом“ Лозница.

Циљ: испуњење обавеза у складу са законима у домену постојања стратешких и оперативних планова као и мера заштите

Показатељи учинка/ индикатор	Јединица мере	Базна година	Базна вредност	Циљана вредност	Остварена вредности у 2021. г.
Саниране површине локалних депонија у м²	m²	2020.	15.540	17.000	16.000

<u>Пројекат:</u> 0401-4001 Услуге дератизације и дезинсекције на територији града

Опис пројекта:
Пројекат обухвата спровођење услуга системске дератизације и дезинсекције на подручју града Лознице. Начелник Градске управе је 27.04.2021. год. донео Наредбу о обавезној систематској дератизацији на подручју града Лознице (бр.549/2021-III$_1$) и на основу Уговора бр.404-16-376/2021 од 13.04.2021. године тај посао је поверен групи извођача : „ЕКО САН ПЛУС“доо из Београда, „ЕКО ТИМ“ доо из Лознице и „ЕКО САН“доо из Београда. На основу споразума ове групе понуђача „ЕКО ТИМ“ доо је вршио услуге систематске дератизације на територији града Лознице.
Преко медија и путем плаката на видним местима, вршено је обавештавање јавности о акцији обавезне систематске дератизације.У току акције благовремено је јавност обавештавана о распореду дератизације по Месним заједницама.
Акцију интегралног сузбијања комараца на територији града Лознице - дезинсекцију је по склопљеном Уговору, број: 404-15-375/2021-III$_1$-4 од 08.04.2021. године, вршило предузеће

„ЕКО ДЕЗ“ из Београда.
Третмани спроведени кроз акцију интегралног сузбијања комараца на територији града Лознице за 2021. годину су:

1. Адултицидни третман са земље на површини од 9.000 хектара
2. Адултицидни третман из ваздуха је уговорен на површини од 1800 ха. А није спроведен
3. Ларвицидни третман са земље извршен је у целости на 1.010 ха (хемијским препаратом на 1.000 ха и биолошким препаратом на 10 ха)
4. Ларвицидни третман за домаћинства (12.000 кесица по 50 гр)
5. Стамбени улази зграда (250 улаза).

Образложење спровођења пројекта са образложењем о одступањима у години извештавања:
Наведени пројекат реализован у складу са планираним, осим авио третмана (адултицидни третман из ваздуха) који није спроведен.

Циљ: стварање хигијенских и здравствених услова за живот грађана

Показатељи учинка/ индикатор	Јединица мере	Базна година	Базна вредност	Циљана вредност	Остварена вредности у 2021. г.
Површине обухваћене наведеном мером	%	2020.	50	50	50

<u>Пројекат:</u> 0401-7002 Очување и заштита земљишта

Опис пројекта: Додела средстава за суфинансирање реализације пројекта очувања и заштите земљишта као природног ресурса у 2021. години (реализација пројекта у сарадњи са Министраством заштите животне средине).

Образложење спровођења пројекта са образложењем о одступањима у години извештавања:
Пројекат реализован у целости.

Циљ: очување и заштита земљишта

Показатељи учинка/ индикатор	Јединица мере	Базна година	Базна вредност	Циљана вредност	Остварена вредности у 2021. г.
Површина обухваћена наведеном мером	%	2020.	-	100	100

ПРОГРАМ 7: ОРГАНИЗАЦИЈА САОБРАЋАЈА И САОБРАЋАЈНА ИНФРАСТРУКТУРА

Биланс извршења плана коришћења буџетских средстава

шифра програма	шифра програмске активности/пројекта	назив програма/прог. Активности/пројекта	усвојен буџет за 2021. г.	извршење у 2021. г.	% извршења
0701	0701-0002	Управљање и одржавање саобр.	25.200	20.560	81,6
0701	0701-4002	Редовно одржавање путева и улица	130.000	119.739	92,1
0701	0701-4003	Изградња улица и путева	141.600	80.376	56,8
0701	0701-4004	Рехабилитација путева и улица	130.000	119.739	92,1
0701	0701-5001	Улица Мине Караџић	8.940	8.935	99,9

Програмска структура

Програм 7: 0701 Организација саобраћаја и саобраћајна инфраструктура

Опис програма: Сврха наведеног програма је унапређење организације саобраћаја и унапређење саобраћајне инфраструктуре у локалној самоуправи.

Показатељи учинка/ индикатор	Јединица мере	Базна година	Базна вредност	Циљана вредност	Остварена вредности у 2021. г.
Број реализованих пројеката у циљу повећања безбедности саобраћаја	број	2020.	113		

Програмска активност 0701-0002 Управљање и одржавање саобраћајне инфраструктуре

Програмска активност се односи на унапређење и одржавање саобраћајне инфраструктуре у локалној самоуправи.

Образложење спровођења програмске активности са образложењем о одступањима у години извештавања:

Програмска активност односи се на одржавање саобраћајне инфраструктуре у локалној самоуправи. Одступање се односи на реализацију уговора из две буџетске године 2020/2021.

Циљ: опремање и одржавање саобраћајне сигнализације на путевима и улицама

Показатељи учинка/ индикатор	Јединица мере	Базна година	Базна вредност	Циљана вредност	Остварена вредности у 2021. г.
Дужина хоризонатлне саоб. Сигнализације и одржавање путева у зимском периоду	км	2020.	500	500	410

Пројекат: 0701-4002 Редовно одржавање путева и улица

Опис пројекта: одржавање путне инфраструктуре у локалној самоуправи.

Образложење спровођења пројекта са образложењем о одступањима у години извештавања:
Пројекат се реализује у две буџетске године

Циљ: унапређење инфраструктуре

Показатељи учинка/ индикатор	Јединица мере	Базна година	Базна вредност	Циљана вредност	Остварена вредности у 2021. г.
% обухваћене територије	%	2020.	70	70	70

Пројекат: 0701-4003 Изградња улица и путева

Опис пројекта:
Улагања у путну инфраструктуру (реконструкција и изградња улица у градском и градско-приградском подручју)

Образложење спровођења пројекта са образложењем о одступањима у години извештавања:
Реализација пројекта се односи на две буџетске године
У 2021. години асваltиране су следеће улице: Вука Караџића у Тршићу, локални пут Л-12 у Липници, локални пут Л-28 у Д.Недељицама.

Циљ: унапређење инфраструктуре

Показатељи учинка/ индикатор	Јединица мере	Базна година	Базна вредност	Циљана вредност	Остварена вредности у 2021. г.
Дужина новоасваltираних улица	км	2020.		20	12,29

Пројекат: 0701-4004 Рехабилитација путева и улица

Опис пројекта:
Рахабилитација и осавремењавање путева и улица на територији града Лознице.

Образложење спровођења пројекта са образложењем о одступањима у години извештавања:
Уговор за јавну набавку број 404-3-42/2021-III□-4 закључен 18.02.2021. године и односи се на период од годину дана, тако да се одступање односи на реализацију радова у 2022. години.

Циљ: унапређење инфраструктуре

Показатељи учинка/ индикатор	Јединица мере	Базна година	Базна вредност	Циљана вредност	Остварена вредности у 2021. г.
Дужина рехабилитованих путева и улица	км	2020.	37	20	13,66

Пројекат: 0701-5006 Улица Мине Караџић

Опис пројекта:
Радови на изградњи улице Мине Караџић

Образложење спровођења пројекта са образложењем о одступањима у години извештавања:

Уговор по јавној набавци закључен 10.11.2020. године. Реализација уговора у две буџетке године 2020/2021.
Пројекат реализован у целости.

Циљ: унапређење инфраструктуре

Показатељи учинка/ индикатор	Јединица мере	Базна година	Базна вредност	Циљана вредност	Остварена вредности у 2021. г.
Дужина реконст.улице	м	2020.	112	300	350

ПРОГРАМ 8: ПРЕДШКОЛСКО ОБРАЗОВАЊЕ И ВАСПИТАЊЕ

Биланс извршења плана коришћења буџетских средстава

шифра програма	шифра програмске активности/ пројекта	назив програма/прог. Активности/пројекта	усвојен буџет за 2021. г.	извршење у 2021. г.	% извршења
2001	2001-0001	Функционисање предшколских установа	275.847	261.688	94,9

Програмска структура

Програм 8: 2001 Предшколско образовање и васпитање

Опис програма: Сврха наведеног програма је омогућавање обухвата предшколске деце у вртићима.

Образложење спровођења програмске активности са образложењем о одступањима у години извештавања:
Програмска активност 2001-0001- Функционисање предшколских установа односи се на несметано функционисање Предшколске установе „Бамби“ Лозница које обухвата средства којим се обезбеђује спровођење активности којим се омогућава рад свих објеката у склопу Установе а то подразумева средства за набавку хране, одржавање хигијене, набавку дидактичког материјала и играчака за децу, као и инвестиције (замена унутрашње столарије и улазних врата у објекту „Бамби“) и опрему (намештај за дечје радне собе).

Циљ: повећање обухвата деце предшколским васпитањем и образовањем

Показатељи учинка/ индикатор	Јединица мере	Базна година	Базна вредност	Циљана вредност	Остварена вредности у 2021. г.
Проценат деце која су уписана у предшколске установе (број деце која су уписана у односу на укупан број деце у граду)	Број	2020.	12,41	13,5	13

ПРОГРАМ 9: ОСНОВНО ОБРАЗОВАЊЕ И ВАСПИТАЊЕ

Биланс извршења плана коришћења буџетских средстава

шифра програма	шифра програмске активности/пројекта	назив програма/прог. Активности/пројекта	усвојен буџет за 2021. г.	извршење у 2021. г.	% извршења
2002	2002-0001	Функционисање основних школа	194.084	150.741	77,7

Програмска структура

Програм 9: 2002 Основно образовање и васпитање

Опис програма:
Програм се односи на редовно финансирање рада основних школа, као и капитална улагања у реконструкције и санацију објеката за потребе функционисања и рада школа на територији Града.

Образложење спровођења програма са образложењем о одступањима у години извештавања:
Програм је реализован у већем делу у складу са планираним. Одступање је настало услед нередовног рада основних школа због пандемије изазване вирусом „Covid-19“, где се у већини случајева прешло на on-line наставу.

Циљ: Потпуни обухват основним образовањем и васпитањем

Показатељи учинка/ индикатор	Јединица мере	Базна година	Базна вредност	Циљана вредност	Остварена вредности у 2021. г.
Обухват деце основним образовањем	Број	2020.	6200	6400	5962

Програмска активност: 2002-0001 Функционисање основних школа

Опис програмске активности:
Рад основних школа се огледа у редовном функционисању и капиталним улагањима, како у објекте основних школа тако и уређење дворишта и игралишта.
Инфраструктурна улагања која су реализована су: израда пројектне документације за енергетску ефикасност и кров у ОШ „Кадињача“ Лозница, постављање ограде око матичне

школе ОШ „Вук Караџић“ Лозница, израда пројектне документације за гасификацију школске коталрнице у ОШ „Вукова спомен школа Тршић“, замена дела кровног повкривача на ОШ „14 октобар Драгинац“, санација и реконструкција крова на старом делу школе у ОШ Д. Обрадовић“ Клупци, замена фасадне столарије за ОШ „Петар Тасић“ Лешница, израда пројектне документације за фискултурну салу у ОШ „Краљ Александар I Карађорђевић“ Ј.Лешница, постављање демин фасаде на ОШ „Вук Караџић“ Липница, изградa техничке документације за издвојено одељење у Д. Бадањи и архитектонснко грађевински радови на новој згради у издвојеном одељењу у Д. Бадањи у ОШ „Степа Степановић“ у Текеришу.

Образложење спровођења програмске активности са образложењем о одступањима у години извештавања:
Програмска активност је већим делом реализована у складу са планираним.
Одступања се односе на уштеде у капиталним улагањима приликом спровођења поступака јавних набавки, у питању је централизована јавна набавка, као и средствима планираним по уговорима о редовном одржавању, као и прелазак на on-line наставу.

Циљ: обезбеђени прописани услови за васпитно-образовни рад са децом у основним школама

Показатељи учинка/ индикатор	Јединица мере	Базна година	Базна вредност	Циљана вредност	Остварена вредности у 2021. г.
Просечан број ученика по одељењу	Број	2020.	20	20	20

ПРОГРАМ 10: СРЕДЊЕ ОБРАЗОВАЊЕ

Биланс извршења плана коришћења буџетских средстава

шифра програма	шифра програмске активности/ пројекта	назив програма/прог. Активности/пројекта	усвојен буџет за 2021. г.	извршење у 2021. г.	% извршења
2003	2003-001	Функционисање средњих школа	54.000	42.266	85,7
2003	2003-002	Подршка раду Регионалног центра	2.618	2.335	89,2

Програмска структура

Програм 10: 2003 Средње образовање

Опис програма:
Програм се односи на редовно финансирање рада средњих школа, редовно функционисање и рад школа на територији Града.

Образложење спровођења програма са образложењем о одступањима у години извештавања:
Програм је већим делом реализован у складу са планираним.
Одступања се односе на обавезе по уговорима које су преузете на основу редовног

одржавања.

Циљ: доступност средњег образовања у складу са прописаним стандардима и потребама за образовним профилима који одговарају циљевима развоја града и привреде

Показатељи учинка/ индикатор	Јединица мере	Базна година	Базна вредност	Циљана вредност	Остварена вредности у 2021. г.
Број деце која су обухваћена средњим образовањем	Број	2020.	3100	3300	3117

Програмска активност: 2003-0001 Функционисање средњих школа

Опис програмске активности:
Програмска активност се односи на функционисање редовног рада средњих школа и набавку опреме за образовање.
Образложење спровођења програмске активности са образложењем о одступањима у години извештавања:
Програмска активност је реализована у складу са планираним. Одступања се односе на уговорене обавезе као и децембарске рачуне за сталне трошкове.

Циљ: обезбеђени прописани услови за васпитно образовни рад у средњим школама и безбедно одвијање наставе

Показатељи учинка/ индикатор	Јединица мере	Базна година	Базна вредност	Циљана вредност	Остварена вредности у 2021. г.
Просечан број ученика по одељењу	Број	2020.	30	30	30

Програмска активност: 2003-0002 Подршка раду Регионалног центра за таленте

Опис програмске активности:
Програмска активност се односи на функционисање редовног рада Регионалног центра за таленте

Образложење спровођења програмске активности са образложењем о одступањима у години извештавања:
Програмска активност је реализована у складу са планираним. Одступања се односе на уговорене обавезе као и децембарске рачуне за сталне трошкове.

Циљ: унапређење рада са талентованом децом

Показатељи учинка/ индикатор	Јединица мере	Базна година	Базна вредност	Циљана вредност	Остварена вредности у 2021. г.
Број деце обухваћене радом	Број	2020.		12	12

ПРОГРАМ 11: СОЦИЈАЛНА И ДЕЧИЈА ЗАШТИТА

Биланс извршења плана коришћења буџетских средстава

шифра програма	шифра програмске активности/ пројекта	назив програма/прог. Активности/пројекта	усвојен буџет за 2021. г.	извршење у 2021. г.	% извршења
0901	0901-0001	Социјалне помоћи	69.924	63.263	90,5
0901	0901-0004	Саветодавно терапијске и социјално едукативне	27.983	13.802	49,3
0901	0901-0005	Подршка реализацији програма Црвеног крста	21.110	18.741	88,8
0901	0901-0007	Подршка рађању и родитељству	72.000	57.913	80,4
0901	0901-0008	Подршка особама са инвалидитетом	5.682	4.882	85,9

Програмска структура

Програм 11: 0901 Социјална и дечија заштита

Опис програма:
Програм социјалне заштите обухвата финансирање рада Центра за социјални рад, Црвеног крста, избеглих и интерно расељених лица на територији града Лознице, финансирање накнада по одлуци Градског већа за подстицај рађања, склопљене бракове и треће дете и субвенционисање превоза лица старијих од 65. година, дотације удружењима из области социјалне заштите.

Образложење спровођења програма са образложењем о одступањима у години извештавања:
Програм је већим делом реализован, одступања се односе на обавезе преузете по годишњим решењима за незапослене породиље, као и финансирање породиља са трећим дететом све до навршених 18. година живота.

Циљ: унапређење квалитета социјалне заштите

Показатељи учинка/ индикатор	Јединица мере	Базна година	Базна вредност	Циљана вредност	Остварена вредности у 2021. г.
Проценат корисника мера и услуге социјалне заштите	%	2020.	6	7,5	7

Програмска активност: 0901-0001 једнократне помоћи и други облици помоћи

Опис програмске активности:
Програмска активност се односи на дотације удружењима из области социјалне заштите по конкурсу, субвенционисање превоза лица старијих од 65. година старости, финансирање рада

Центра за социјални рад, Црвеног крста, избеглих и интерно расељених лица на територији града Лознице.

Образложење спровођења програмске активности са образложењем о одступањима у години извештавања:
Програмске активности су већим делом реализоване, одступања се односе на пренета неутрошена средства добијена од Министарства за рад, запошљавање, борачка и социјална питања за услуге личног пратиоца.

Циљ: унапређење заштите сиромашних

Показатељи учинка/ индикатор	Јединица мере	Базна година	Базна вредност	Циљана вредност	Остварена вредност у 2021. г.
Проценат грађана који добијају новчане накнаде и помоћ у натури у складу са Одлуком о социј.заштити у односу на укупан број грађана	%	2020.	5	6,5	6

<u>Програмска активност:</u> 0901-0004 саветодавно терапијске и социјално едукативне услуге

Опис програмске активности:
Програмска активност се односи на финансирање помоћи у кући, односно услуга геронтодомаћица при Центру за социјални рад.

Образложење спровођења програмске активности са образложењем о одступањима у години извештавања:
Програмска активност планирана у складу са финансијским планом Центра за социјални рад.

Циљ: подршка развоју мреже услуга социјалне заштите предвиђене Одлуком о социјалној заштити и Законом о социјалној заштити

Показатељи учинка/ индикатор	Јединица мере	Базна година	Базна вредност	Циљана вредност	Остварена вредности у 2021. г.
Број корисника услуга у заједници у односу на укупан број грађана	број	2020.	9	12	39

<u>Програмска активност:</u> 0901-0005 Подршка реализацији програма Црвеног крста

Опис програмске активности:
Програмска активност се односи на финансирање редовног функционисања рада Црвеног

крста, где се већи део односи на рад народне кухиње на подручју града, као и манифестације добровољног давалаштва крви, пакетића деци која су социјално угрожена.

Образложење спровођења програмске активности са образложењем о одступањима у години извештавања:
Програмска активност реализована у складу са планом за наведени период извештавања.

Циљ: социлано деловање-олакшавање људске патње пружањем неопходне ургентне помоћи лицима у невољи, развијањем солидарности међу људима, организовањем различитих облика помоћи

Показатељи учинка/ индикатор	Јединица мере	Базна година	Базна вредност	Циљана вредност	Остварена вредности у 2021. г.
Број корисника народне кухиње	број	2020.	150	150	150

<u>Програмска активност:</u> 0901-0007 подршка рађању и родитељству

Опис програмске активности:
Програмска активност се односи на финансирање помоћи незапосленим породиљама, подстицаја рађања, породиљама са трећим дететом, накнаде за склопљен брак и осталим накнадама.

Образложење спровођења програмске активности са образложењем о одступањима у години извештавања:
Одступања се већим делом односе на обавезе које су преузете на основу решења за годишњу накнаду незапосленим породиљама, као и породиљама са трећим дететом.

Циљ: Подршка породицама да остваре жељени број деце

Показатељи учинка/ индикатор	Јединица мере	Базна година	Базна вредност	Циљана вредност	Остварена вредности у 2021. г.
Број деце корисника давања у укупном броју рођене деце	Број	2020.	503	580	446

<u>Програмска активност:</u> 0901-0008 особама са инвалидитетом

Опис програмске активности:
Програмска активност се односи на финансирање услуга Дневног боравка при Центру за социјални рад.

Образложење спровођења програмске активности са образложењем о одступањима у години извештавања:
Програмска активност планирана у складу са финансијским планом Центра за социјални рад.

Циљ: обезбеђење услуга социјалне заштите за старије и одрасле са инвалидитетом (услуге дневног боравка)

Показатељи учинка/ индикатор	Јединица мере	Базна година	Базна вредност	Циљана вредност	Остварена вредности у 2021. г.
Број корисника услуга	Број	2020.	61	75	70

ПРОГРАМ 12: ЗДРАВСТВЕНА ЗАШТИТА

Биланс извршења плана коришћења буџетских средстава

шифра програма	шифра програмске активности/пројекта	назив програма/прог. Активности/пројекта	усвојен буџет за 2021. г.	извршење у 2021. г.	% извршења
1801	1801-0002	Мртвозорство	2.800	2.752	98,3

Програмска структура

Програм 12: 1801 Примарна здравствена заштита

Опис програма: Сврха овог програма је финансирање послова везаних за остварење права и услуга у области здравствене заштите становништва и повећање квалитета пружених услуга здравствених установа.

Образложење спровођења програмске активности са образложењем о одступањима у години извештавања:
У току 2021. године због пандемије вируса „COVID 19“ број смртности био је повећан у односу на исти 2020. године.

Циљ: Унапређење здравља становништва

Показатељи учинка/ индикатор	Јединица мере	Базна година	Базна вредност	Циљана вредност	Остварена вредности у 2021. г.
Очекивано/просечно трајање живота становника	године живота	2020.	71		

Програмска активност 1801-0002 – Мртвозорство

Опис програмске активности:
У оквиру овог програма обављају се послови везани за примену Одлуке о утврђивању времена и узрока смрти умрлих изван здравствене установе на територији града Лознице

Образложење спровођења програмске активности са образложењем о одступањима у години извештавања:
Обезбеђено је несметано функционисање услуге мртвозорства на основу уговора са Домом

здравља „Др Миленко Марин“ Лозница.

ПРОГРАМ 13: РАЗВОЈ КУЛТУРЕ И ИНФОРМИСАЊА

Биланс извршења плана коришћења буџетских средстава

шифра програма	шифра програмске активности/пројекта	назив програма/прог. Активности/пројекта	усвојен буџет за 2021. г.	извршење у 2021. г.	% извршења
1201	1201-0001	Функционисање локалних установа културе	158.748	119.010	75,0
1201	1201-0002	Јачање културне продукције и уметничког стваралаштва	6.200	5.071	81,8
1201	1201-0004	Остваривање и унапређивање јавног интереса у области јавног информисања	43.500	42.359	97,4

Програмска структура

Програм 13: 1201 Развој културе и информисања

Опис програма: Сврха наведеног програма је очување, унапређење и представљање културно-историјског наслеђа, културне разноврсности, продукције и стваралаштва у локалној заједници, остваривање права грађана, информисање и унапређење јавног информисања. У оквиру наведеног програма финансирају се следеће установе културе: Центар за културу „Вук Караџић“ и Библиотека Вуковог завичаја.

Циљ: Очување и унапређење локалног културног наслеђа, повећање броја књига у библиотеци, повећање броја посетилаца у установама културе

Показатељи учинка/ индикатор	Јединица мере	Базна година	Базна вредност	Циљана вредност	Остварена вредности у 2021. г.
Укупан број чланова у удружењима грађана у области културе	број	2020.	277	350	277

Програмска активност: 1201-0001 Функционисање локалних установа културе

Опис програмске активности: У оквиру наведеног програма финансирају се следеће установе културе: Центар за културу „Вук Караџић“ и Библиотека Вуковог завичаја.

Образложење спровођења програмске активности са образложењем о одступањима у години извештавања: Програмска активност 1201-0001- Функционисање локалних установа културе односи се на несметано функционисање Центра за културу „Вук Караџић” Лозница које, поред редовних расхода којим се омогућава рад објекта, обухвата средства

којима се обезбеђује спровођење манифестација: Вуков сабор, Ђачки Вуков сабор, Мићини и Верини дани, Дани Јована Цвијића и Свет жена) и средства за инвестициона улагања која се односе на пројекат фасаде Вуковог дома културе и фасаде Музеја Јадра и улагања у опрему за фасадну расвету за Вуков Дом културе, Музеј Јадра и Галерију Миће Поповић. Осим расхода за запослене и сталних трошкова у Библиотеци Вуковог завичаја средства су обезбеђена за организацију научних скупова, трибина и предавања, књижевних вечери, као и за набавку књига. Разлог одступања код Центра за културу је тај што је планирана реконструкција фасаде на згради Вуковог дома културе као и Музеја Јадра, а за чије потребе су планирана средства на овом конту како би аплицирали за конкурсе које је расписивало Министарство културе и информисања.

Циљ: Обезбеђење редовног функционисања установа културе

Показатељи учинка/ индикатор	Јединица мере	Базна година	Базна вредност	Циљана вредност	Остварена вредности у 2021. г.
Проценат запослених у установама културе у односу на укупан број запослених у ЈЛС	%	2020.	5,4	5,5	5,5

Програмска активност: 1201-0002 Јачање културне продукције и уметничког стваралаштва

Опис програмске активности: У оквиру ове програмске активности обезбеђена су средства за суфинансирање пројеката за субјекте у култури због проширења културне понуде на подручју града.

Образложење спровођења програмске активности са образложењем о одступањима у години извештавања:
У циљу спровођења програма у складу са Законом о култури расписан је конкурс за финансирање и суфинансирање пројеката у култури, а у циљу очувања, унапређења и развоја културе и уметности од значаја за наш град.

Циљ: повећање учешћа грађана у културној продукцији и уметничком стваралаштву

Показатељи учинка/ индикатор	Јединица мере	Базна година	Базна вредност	Циљана вредност	Остварена вредности у 2021. г.
Број грађана који су учествовали у програмима културне продукције уметничког стваралашта	број	2020.		250	205

Програмска активност: 1201-0004 Остваривање и унапређивање јавног интереса у области јавног информисања

Опис програмске активности:
У оквиру ове програмске активности обезбеђена су финансијска средства за подршку субјектима у сфери јавног информисања, а у циљу боље информисаности грађана.

Образложење спровођења програмске активности са образложењем о одступањима у години извештавања:
У складу са Законом о јавном информисању расписан је конкурс за суфинансирање пројеката у области јавног информисања. Средства су додељена радио и ТВ кућама, као и штампним медијима на основу спроведених конкурса и јавних набавки.

Циљ: Повећана понуда квалитетних медијских садржаја из области друштвеног живота локалне заједнице

Показатељи учинка/ индикатор	Јединица мере	Базна година	Базна вредност	Циљана вредност	Остварена вредности у 2021. г.
Број програмских садржаја подржаних на конкурсима јавног информисања	%	2020.		10	10

ПРОГРАМ 14: РАЗВОЈ СПОРТА И ОМЛАДИНЕ

Биланс извршења плана коришћења буџетских средстава

шифра програма	шифра програмске активности/пројекта	назив програма/прог. Активности/пројекта	усвојен буџет за 2021. г.	извршење у 2021. г.	% извршења
1301	1301-0001	Подршка локалним спортским организацијама, удружењима и савезима	520	432	83,1
1301	1301-0004	Функционисање локалних спортских установа	202.933	156.823	77,3
1301	1301-4001	Унапређење спортских активности на територији Града	10.000		
1301	1301-5001	Пројекат: Линеарни парк Лагатор	20.000	13.990	70,0
1301	1301-5004	Пројекат: изградња игралишта за децу	10.500	10.446	99,5

Програмска структура
Програм 14: 1301 Развој спорта и омладине

Опис програма: Сврха наведеног програма је обезбеђивање приступа спорту и подршка пројектима везаним за развој спорта, обезбеђивање услова за развој и спровођење омладинске политике.

Циљ: Обезбеђење услова за рад установа из области спорта

Програмска активност 1301-0001 – Подршка локалним спортским организацијама, удружењима и савезима

Опис програмске активности:
Програмска активност се односи на финансијску подршку локалним спортским организацијама и удружењима и на подршку спортским манифестацијама у нашем граду.

Образложење спровођења програмске активности са образложењем о одступањима у години извештавања:
Програмска активност извршена у складу са годишњим програмима планираним за наведену годину.

Циљ: унапређење подршке локалним спортским организацијама преко којих се остварује јавни интерес у области спорта

Показатељи учинка/ индикатор	Јединица мере	Базна година	Базна вредност	Циљана вредност	Остварена вредности у 2021. г.
Број посебних програма спортских организација финансираних од стране града	Број	2020.		25	10

Програмска активност 1301-0004 - Функционисање локалних спортских установа

Опис програмске активности:
Функционисање локалних спортских објеката односи се на несметано функционисање Установе за физичку културу „Лагатор“ Лозница и спортских клубова и удружења на територији града, које поред редовних расхода којим се омогућава рад објекта, обухвата средства којима се обезбеђује узорковање воде на отвореном купалишту, набавку материјала за спорт, као и инвестиције које су се односиле на изградњу паркинг простора, уградњу лед расвете у објекту, санацију дела фасадне столарије, пројектно планирањеи стручни надзор. Све активности су успешно реализоване и није било значајнијих одступања.

Образложење спровођења програмске активности са образложењем о одступањима у години извештавања:
Програмска активност је реализована у складу са годишњим планом.

Циљ: Обезбеђење услова за рад установа из области спорта

Показатељи учинка/ индикатор	Јединица мере	Базна година	Базна вредност	Циљана вредност	Остварена вредности у 2021. г.
Број спортских организација које користе установе из области спорта	број	2020.	30	31	31

Други пројекат у оквиру плана поступног увођења родно одговорног буџетирања за 2021. годину је:

Пројекат 1301-4001 Унапређење спортских активности на територији града

Циљ	Индикатор
Подршка женским клубовима на терит. града	Број жена укључених у спортске активности

У периоду од 1. јануара до 31. децембра 2021. године број жена укључених у спорстке активности је 541.

Пројекат: Линеарни парк Лагатор

Опис пројекта: Предвиђена изградња новог линеарног парка у јавном простору стамбеног насеља Лагатор. Прва фаза парка обухвата к.п. 3481/34 и 3481/52 КО Лозница. Нови парк је замишљен сходно постојећим потребама стамбеног насеља Лагатор. Новопројектовани простор укључује уређење различитих типова зелених површина и поплочања, уз дефинисање нових садржаја и просторних целина. Садржаји су груписани у централном делу простора и окружени са две паралелне пешачке стазе и појасом зеленила. На улазима у парк, уз присутне саобраћајнице уведена су нова паркинг места која припадају јавним парцелама. На самом западном крају парка предвиђена је парцела за спорт и рекреацију која укључује трим стазу и теретану на отвореном. У делу пешачке стазе које се укрштају формирају се четири целине са различитим садржајима: игралишта за децу, зелена површина предвиђена за изглагање скулптуре на отвореном, трг и простор за одмор.

Образложење спровођења пројекта са образложењем о одступањима у години извештавања:
Пројекат се спроводи у две фазе, прва фаза реализована у 2021. години, а друга планирана за 2022. годину.

Циљ: унапређење инфраструктуре

Показатељи учинка/ индикатор	Јединица мере	Базна година	Базна вредност	Циљана вредност	Остварена вредности у 2021. г.
Број корисника	број	2020.		3500	3000

Пројекат: Изградња игралишта за децу

Опис пројекта: Дечија игралишта постављена на три локације у Граду са циљем да се обзбеди неометана игра старосних група деце предшколског (1-6 година) и школског (6-14 година).

Образложење спровођења пројекта са образложењем о одступањима у години извештавања:
Пројекат реализован у целости.

Циљ: унапређење инфраструктуре

Показатељи учинка/ индикатор	Јединица мере	Базна година	Базна вредност	Циљана вредност	Остварена вредности у 2021. г.
Број деце корисника	број	2020.		90	90

ПРОГРАМ 15: ОПШТЕ УСЛУГЕ ЛОКАЛНЕ САМОУПРАВЕ

Биланс извршења плана коришћења буџетских средстава

шифра програма	шифра програмске активности/пројекта	назив програма/прог. Активности/пројекта	усвојен буџет за 2021. г.	извршење у 2021. г.	% извршења
0602	0602-0001	Функционисање локалних самоуправа и градских општина	573.592	492.553	85,9
0602	0602-0002	Месне заједнице	50.369	42.698	84,8
0602	0602-0003	Сервисирање јавног дуга	513	504	98,2
0602	0602-0004	Општинско/градско правобранилаштво	6.917	5.527	79,9
0602	0602-0005	Заштитник грађана	410	-	
0602	0602-0009	Текућа буџетска резерва	6366	-	
0602	0602-0010	Стална буџетска резерва	500	-	

Програмска структура

Програм 15: 0602 Локална самоуправа

Опис програма:
Сврха наведеног програма је обезбеђивање услуга јавне управе и остваривање и заштита права грађана и јавног интереса, одрживо управљање финансијама и администрирањем и изворних прихода локалне самоуправе, сервисирање обавеза које проистичу из задуживања за финансирање буџета и управљање јавним дугом, пружање ефикасне интервенције, ублажавање последица и обезбеђење снабдевености и стабилности на тржишту у случају ванредних ситуација.

Образложење спровођења програмске активности са образложењем о одступањима у години извештавања:
У извештајном периоду обезбеђена су финансијска средства за редовно функционисање одељења, као унутрашњих организационих јединица градске управе, а у циљу побољшања нивоа пружених услуга грађанима, као и повећања изворних прихода Града.

Циљ: Одрживо управно и финансијско функционисање града у складу са надлежностима локалне самоуправе

Показатељи учинка/ индикатор	Јединица мере	Базна година	Базна вредност	Циљана вредност	Остварена вредности у 2021. г.
Суфицит/дефицит локалног буџета	резулат	2020.	суфицит	суфицит	суфицит

Програмска активност 0602-0001 - Функционисање локалне самоуправе

Опис програмске активности:
У оквиру ове програмске активности обављају се послови непосредног пријема поднесака упућених од стране физичких и правних лица органима града.

Образложење спровођења програмске активности са образложењем о одступањима у години извештавања:
У извештајном периоду сви поднесци упућени од стране физичких и правних лица су благовремено запримљени и достављени органима Градске управе на даље поступање.

Циљ: Стварање услова за бржи развој јединице локалне самоуправе, подизање квалитета услуга према грађанима, ефикасније функционисање локалне самоуправе

Показатељи учинка/ индикатор	Јединица мере	Базна година	Базна вредност	Циљана вредност	Остварена вредности у 2021. г.
Поценат решених предмета у календарској години	%	2020.	93	92	80

Програмска активност 0602-0002 - Функционисање месних заједница

Опис програмске активности:
Функционисање месних заједница односи се на средства за спровођење активности у 56 месних заједница на територији града Лознице. Није било значајнијих одступања.

Образложење спровођења програмске активности са образложењем о одступањима у години извештавања:
У складу са финансијским плановима месне заједнице су преузимале и извршавале преузете обавезе из своје надлежности. Током 2021. године обезбеђено је несметано функционисање свих 56 месних заједница, сходно чему је остварен циљ- обезбеђено задовољење потреба и интереса локалног становништва кроз рад савета месних заједница.

Циљ: Омогућавање несметаног функционисања месних заједница као организационих јединица локалне самоуправе

Показатељи учинка/ индикатор	Јединица мере	Базна година	Базна вредност	Циљана вредност	Остварена вредности у 2021. г.

Број реализованих пројеката у месним заједницама, санација домова културе, организовање културних манифестација у месним заједницама	број	2020.	2	3	2

Програмска активност 0602-0003 – Сервисирање јавног дуга

Опис програмске активности:
У оквиру ове програмске активности спроводе се послови у циљу реализације јавног дуга Града, односно извршавају се обавезе Града по основу узетих кредита.

Образложење спровођења програмске активности са образложењем о одступањима у години извештавања:
Током 2021. године отплата главног дуга по основу кредита, као и припадајућих камата, одвијала се према ануитетним плановима, на време и у утврђеним роковима. Кредит је отплаћен у целости закључно са фебруаром 2021. године.

Циљ: Одржавање финансијске стабилности града

Показатељи учинка/ индикатор	Јединица мере	Базна година	Базна вредност	Циљана вредност	Остварена вредности у 2021. г.
Учешће издатака за сервисирање дугова у текућим приходима	%	2020.	0,6	0,4	0,4

Програмска активност 0602-0004 Општинско/градско правобранилаштво

Опис програмске активности:
Градско правобранилаштво у правним поступцима пред судовима и другим органима заступа град Лозницу ради остваривања и заштите имовинских права и интереса града Лознице.

Образложење спровођења програмске активности са образложењем о одступањима у години извештавања:
Градско правобранилаштво је у 2021. години имало у раду укупно 1.974 предмета. Од овог броја решено је 1.526, док је 448 предмета остало нерешено. Сви незавршени предмети су од стране Правобранилаштва обрађени и предузете се потребне правне радње, али поступци пред судовима и другим надлежним органима су остали незавршени.

Циљ: Заштита имовине ЈЛС

Показатељи учинка/ индикатор	Јединица мере	Базна година	Базна вредност	Циљана вредност	Остварена вредност у 2021. г.
Број решених спорова у односу на укупан број предмета на годишњем нивоу	%	2020.	67	70	19

Програмска активност 0602-0005 Заштитник грађана

Опис програмске активности:
Заштитник грађана је независтан и самосталан државни орган, задужен да штити и унапређује поштовање слобода и права. Имунитет који ужива Заштитник грађана омогућава му независност и самосталност у раду. Посебну пажњу Заштитник грађана посвећује заштити:

- права припадника националних мањина
- права детета
- права особа са инвалидитетом
- права лица лишених слободе
- равноправности полова

Заштитник грађана, проверавајући наводе притужбе или поступајући по сопственој иницијативи, контролише да ли органи државне управе, републички јавни правобранилац, органи и организације које врше јавна овлашћења према грађанима поступају у складу са законима и другим прописима Републике Србије или начелима рада добре управе.
Улога институције Заштитника грађана, дефинисана Уставом Републике Србије и Законом о Заштитнику грађана, је да непрестано утиче на поштовање људских слобода и права личним ауторитетом и угледом институције. Снагом аргумената Заштитник грађана треба да надлежне органе увери у постојање пропуста, неопходност њиховог отклањања и промену начина рада.

Образложење спровођења програмске активности са образложењем о одступањима у години извештавања:
Програмска активност није реализована у току 2021. године.

Циљ: Обезбеђење услова за остварење права грађана на лакши и бржи начин у ЈЛС

Показатељи учинка/ индикатор	Јединица мере	Базна година	Базна вредност	Циљана вредност	Остварена вредност у 2021. г.
Број обраћања грађана чија се права заштићују кроз поступак пред заштитником грађана	Број	2020.	400	450	/

Програмска активност 0602-0009 Текућа буџетска резерва

Опис програмске активности:
У оквиру буџета део планираних прихода се не распоређује унапред, већ се задржава на име текуће буџетске резерве. Средства текуће буџетске резерве користе се за непланиране сврхе или за сврхе за које се у току године покаже да апропријације нису биле довољне.

Образложење спровођења програмске активности са образложењем о одступањима у години извештавања:
На основу захтева директног буџетског корисника, а на основу одлуке Градског већа, Градоначелник доноси решење о употреби средстава текуће буџетске резерве.

Циљ: Реализација пројеката и извршење неопходних и непланираних расхода за које нису планирана средства по одлуци о буџету града Лознице.

Програмска активност 0602-0010 Стална текућа резерва

Опис програмске активности:
У буџету се планирају средства за сталну буџетску резерву која се користе за финансирање расхода и издатака на име учешћа локалне власти у отклањању последица ванредних околности , као што су земљотрес, поплаве, суша, клизишта, односно других ванредних догађаја који могу да угрозе живот људи и проузрокују штету већих размера

Образложење спровођења програмске активности са образложењем о одступањима у години извештавања:
Стална буџетска резерва опредељује се највише до 0,5% укупних примања и прихода за буџетску годину. Средства сталне буџетске резерве се користе на основу Одлуке Градског већа.
У току 2021. год нису коришћена средства сталне буџетске резерве

Циљ: Отклањање последица изазаваних ванредним ситуацијама

ПРОГРАМ 16: ПОЛИТИЧКИ СИСТЕМ ЛОКАЛНЕ САМОУПРАВЕ

Биланс извршења плана коришћења буџетских средстава

шифра програма	шифра програмске активности/пројекта	назив програма/прог. Активности/пројекта	усвојен буџет за 2021. г.	извршење у 2021. г.	% извршења
2101	2101-0002	Функционисање извршних органа	40.240	38.248	95,0

<u>Програм 16</u>: Политички систем локалне самоуправе

Опис програма:
У оквиру овог програма спороводе се послови који за циљ имају квалитетно управљање основним функцијама локалне самоуправе, односно Града. Градоначелник је извршни орган Града и наредбодавац за извшење буџета.

Образложење спровођења програма са образложењем о одступањима у години извештавања:
Успешно је спроведено управљање основним функцијама локалне самоуправе, што се огледа и у проценту броја запослених у градској управи у односу на законски максимум. Циљ спровођења овог програма је стварање и одржавање услова за ефикасно фунционисање локалне самоуправе.

Циљ: Одрживо управно и финансијско функционисање града у складу са надлежностима локалне самоуправе

Показатељи учинка/ индикатор	Јединица мере	Базна година	Базна вредност	Циљана вредност	Остварена вредности у 2021. г.
Однос броја запослених у граду и законом утврђеног максимума бр. запослених	%	2020.	78	90	78

Програмска активност: 2101-0001 Функционисање Скупштине

Опис програмске активности:
У оквиру ове програмске активности спроводе се послови за рад Скупштине града. Скупштина има 59 одборника, који се бирају на период од 4 године. Скупштина одлучује о најважнијим питањима везаним за функционисање локалне самоуправе већином гласова присутних одборника, уколико законом или статутом није другачије одређено.

Образложење спровођења програмске активности са образложењем о одступањима у години извештавања:
У 2021. години укупно је одржано 5 седница Скупштине града. На поменутим седницама разматрано је 34 тачака дневног реда, поводом којих је донето 66 одлука, 28 решења, 11 планова, 4 закључка. Наведени акти објављени су у ‘’Службеном листу града Лознице’’, којих је за протекли период издато 14.

Циљ: Функционисање Скупштине

Показатељи учинка/ индикатор	Јединица мере	Базна година	Базна вредност	Циљана вредност	Остварена вредности у 2021. г.
Број седница Скупштине	%	2020.	7	8	7

Програмска активност: 2101-0002 Функционисање извршних органа

Опис програмске активности:
У оквиру ове програмске активности спроводе се послови у циљу успешног остваривања надлежности Градског већа. Седнице заказује и њима председава Градоначелник града. Материјале који се достављају Градском већу ради разматрања и одлучивања припремају ораганизационе јединице ЛС.

Образложење спровођења програмске активности са образложењем о одступањима у години извештавања:
У 2021. години укупно је одржано 26 седница Градског већа.

Циљ: Функционисање Градског већа

Показатељи учинка/ индикатор	Јединица мере	Базна година	Базна вредност	Циљана вредност	Остварена вредности у 2021. г.
Број седница извршних органа	%	2020.	39	42	26

ПРОГРАМ 17: ЕНЕРГЕТСКА ЕФИКАСНОСТ И ОБНОВЉИВИ ИЗВОРИ ЕНЕРГИЈЕ

Биланс извршења плана коришћења буџетских средстава

шифра програма	шифра програмске активности/ пројекта	назив програма/прог. Активности/пројекта	усвојен буџет за 2021. г.	извршење у 2021. г.	% извршења
0501	0501-0001	Енергетски менаџмент	19.000	9.052	47,6
0501	0501-5001	Реконструкција јавног осветљења	40.000	39.335	98,3

Опис програма: Сврха овог програма јесте боља и економичнија снабдевеност електричном енергијом , као и постизање уштеда електричне енергије.

Образложење спровођења програма са образложењем о одступањима у години извештавања:
У току 2021. године извршена је замена постојећих уличних светиљки у систему јавног осветљења са савременим ЛЕД светиљкама. Замењено је око 1.770 уличних светиљки, што је допринело бољем осветљењу јавних површина и постизању уштеда у укупним трошковима за електричну енергију.

Циљ: Постизање уштеда у утрошку електричне енергије

Показатељи учинка/ индикатор	Јединица мере	Базна година	Базна вредност	Циљана вредност	Остварена вредности у 2021. г.
Број замењених светиљки уличне расвете	Број	2020.	450	1.800	1.770

Програмска активност: 0501-0001 Енергетски менаџмент

Опис програмске активности:
Програмска активност се односи на израду прикључака на дистрибутивни систем електричне енергије у индустријскиој зони Града и измештање постојећег електроенергетског објекта са парцеле градског стадиона на КП 3501/1 и 3501/2 КО Лозница.

Образложење спровођења програмске активности са образложењем о одступањима у години извештавања:
У складу са потписаним уговорима са Електродистрибуцијом Србије доо Београд, огранак Електродистрибуција Лозница реализоване су активности.

Циљ: функционисање система енергетског менаџмента

Показатељи учинка/ индикатор	Јединица мере	Базна година	Базна вредност	Циљана вредност	Остварена вредности у 2021. г.
Број израђених годишњих енергетских биланса	Број	2020.	-	-	-

<u>Пројекат</u> 0501-5001 – Реконструкција јавног осветљења

Опис пројекта:
Пројекат обухвата замену постојећих светиљки са смарт лед светиљкама са LoRa WAN комуникационим модулом за даљинско управљање и контролу светиљки на територији града Лознице.
За радове на реконстукцији јавног осветљења расписана је јавна набавка и закључен оквирни споразум о замени постојећих светиљки са смарт лед светиљкама са LoRa WAN комуникационим модулом за даљинско управљање и контролу светиљки.

Образложење спровођења пројекта са образложењем о одступањима у години извештавања:
Пројекат реализован у складу са планираним.

Циљ: унапређење инфраструктуре

Показатељи учинка/ индикатор	Јединица мере	Базна година	Базна вредност	Циљана вредност	Остварена вредности у 2021. г.
% обухваћених подручја	%	2020.	30	30	30

VI. ЗАВРШНЕ ОДРЕДБЕ

Члан 13.

Завршни рачун буџета града Лознице за 2021. годину садржи:

– Биланс стања на дан 31.12.2021. године;

– Биланс прихода и расхода у периоду од 01.01.2021. до 31.12.2021. године;

– Извештај о капиталним издацима и примањима у периоду од 01.01.2021. до 31.12.2021. године;

– Извештај о новчаним токовима у периоду од 01.01.2021. до 31.12.2021. године;

– Извештај о извршењу буџета у периоду од 01.01.2021. до 31.12.2021. године

– Објашњење великих одступања између одобрених средстава и извршења за период од 01.01.2021. до 31.12.2021. године;

– Извештај о примљеним донацијама и кредитима, домаћим и иностраним и извршеним отплатама у периоду од 01.01.2021. до 31.12.2021. године;

– Извештај о коришћењу средстава из текуће и сталне буџетске резерве за период од 01.01.2021. до 31.12.2021. године;

– Извештај о гаранцијама датим у току фискалне године у периоду од 01.01.2021. до

31.12.2021. године;

– Извештај о учинку програма, програмских активности и пројеката предвиђених Одлуком о буџету града Лознице за 2021. годину

Члан 14.

Извештај о извршењу Одлуке о буџету града Лознице за 2021. годину саставни је део ове одлуке.

Члан 15.

Одлуку о завршном рачуну буџета града Лознице за 2021. годину, заједно са Извештајем о извршењу буџета града Лознице доставити Управи за трезор.

Члан 16.

Ова одлука ће се објавити у Службеном листу Града Лознице.

ИЗВЕШТАЈ О ИЗВРШЕЊУ ОДЛУКЕ О БУЏЕТУ ГРАДА ЛОЗНИЦЕ ЗА 2021. ГОДИНУ

Буџет града Лознице за 2021. годину донет је у складу са Уставом, Законом о локалној самоуправи и Законом о буџетском систему, а заснивао се на пројекцији основних макроекономских индикатора из Упутства за припрему одлуке о буџету локалне власти за 2021. годину и пројекција за 2022. и 2023. годину Министарства финансија, и то:

- Бруто друштвеном производу од 6,0%
- Инфлацији, просек периода од 1,8%.

Планирани обим издатака буџета за 2021. годину износио је 3.098.129.294 динара, а извршен је са 2.438.513.138 динара, што је за 21,29% мање од планираног.

ТЕКУЋИ ПРИХОДИ И ПРИМАЊА И РАСХОДИ И ИЗДАЦИ БУЏЕТА ГРАДА ЛОЗНИЦА

Текући приходи буџета града Лознице, у 2021. години, планирана су у износу 2.822.207.613 динара, а остварена су у износу од 2.899.855.489 динара и већи су за 2,8% од планираних.

У односу на план, остварење примања је следеће:

– Порез на доходак грађана остварен је са 110,4% у односу на план;

- Порез на имовину остварен је са 88% у односу на план;
- Порез на добра и услуге остварен је са 76% у односу на план;
- Други порези остварени су са 74% у односу на план;
- Трансфери од других нивоа власти остварени су са 104%
- Приходи од имовине остварени су са 88% у односу на планиране
- Приходи од продаје добара и услуга остварени су са 91% у односу на планиране
- Новчане казне и одузета имовинска корист остварене су са 109% у односу на планиране
- Добровољни трансфери од физичких и правних лица 60% у односу на планиране
- Мешовити и неодређени приходи остварени су са 82% у односу на планиране

УКУПНА ПРИМАЊА И ИЗДАЦИ БУЏЕТА ГРАДА ЛОЗНИЦЕ

УКУПНА ПРИМАЊА

Текући приходи и примања од продаје нефинансијске имовине буџета града Лознице, у 2021. години, остварена су у износу од 2.899.144 хиљада динара.

Примања по основу враћених бескаматних позајмица за подстицај пољопривреде, малих и средњих предузећа и предузетника остварена су у износу од 712 хиљада динара.

Додатни приходи из изворних активности директних и индиректних корисника средстава буџета за 2021. годину, остварени су у износу од 404.086 хиљада динара. Директни корисници средстава буџета града Лознице који у својој надлежности имају индиректне кориснике средстава буџета града Лознице, доставили су након извршеног сравњења података из завршних рачуна индиректних корисника који су у њиховој надлежности консолидоване годишње извештаје.

Наплаћена примања буџета Града Лознице за 2021. годину:

Конто	ВРСТЕ ПРИХОДА И ПРИМАЊА	План за 2021година			УКУПНА ЈАВНА СРЕДСТВА	Остварење I - XII /2021				
		Средства из буџета 01	Средства из сопсвених извора 04	Средства из осталих извора финан. буџ. корисника		Средства из буџета	Средства из сопствених извора 04	Средства из осталих извора финан. буџ. корисника	УКУПНА ЈАВНА СРЕДСТВА	Проценат извршења
2	3	4		5	6	7		8	9	10 (7/4)
	ТЕКУЋИ ПРИХОДИ	**2,472,335,285**	**15,505,000**	**121,755,328**	**2,609,595,613**	**2,495,769,501**	**7,387,026**	**91,774,059**	**2,594,930,586**	**99.4%**
	ПОРЕЗИ	**1,669,623,000**	**0**	**0**	**1,669,623,000**	**1,688,493,206**	**0**	**0**	**1,688,493,206**	**101.1%**
	ПОРЕЗ НА ДОХОДАК, ДОБИТ И КАПИТАЛНЕ ДОБИТКЕ	**1,059,490,000**	**0**	**0**	**1,059,490,000**	**1,169,247,681**	**0**	**0**	**1,169,247,681**	**110.4%**
711111	Порез на зараде	840,000,000	0	0	840,000,000	970,694,075	0	0	970,694,075	**115.6%**
711121	Порез на приходе од самосталних делатности који се плаћа према стварно оствареном приходу, по решењу Пореске управе	180,000	0	0	180,000	143,966	0	0	143,966	**80.0%**
711122	Порез на приходе од самосталних делатности који се плаћа према паушално утврђеном приходу, по решењу Пореске управе	65,000,000	0	0	65,000,000	65,291,324	0	0	65,291,324	**100.4%**
711123	Порез на приходе од самосталних делатности који се плаћа према стварно оствареном приходу самоопорезивањем	72,000,000	0	0	72,000,000	71,161,175	0	0	71,161,175	**98.8%**
711145	Порез на приходе од давања у закуп покретних ствари - по основу самоопорезивања и по решењу Пореске управе	6,000,000	0	0	6,000,000	3,100,523	0	0	3,100,523	**51.7%**

711146	Порез на приход од пољопривреде и шумарства, по решењу Пореске управе	10,000	0	0	10,000	1,000	0	0	1,000	**10.0%**
711147	Порез на земљиште	300,000	0	0	300,000	32,209	0	0	32,209	**10.7%**
711191	Порез на остале приходе	72,000,000	0	0	72,000,000	55,928,901	0	0	55,928,901	**77.7%**
711193	Порез на приходе спортиста и спортских стручњака	4,000,000	0	0	4,000,000	2,894,509	0	0	2,894,509	**72.4%**
	ПОРЕЗ НА ФОНД ЗАРАДА	**2,000**	**0**	**0**	**2,000**	**2,115**	**0**	**0**	**2,115**	**105.8%**
712111	Порез на фонд зарада осталих запослених који се финасирају из буџета и фондова обав.соц. осигурања	1,000	0	0	1,000	118	0	0	118	**11.8%**
712112	Порез на фонд зарада осталих запослених	1,000	0	0	1,000	41	0	0	41	**4.1%**
712113	Порез на фонд зарада лица која остварују приходе	0	0	0	0	1,956	0	0	1,956	
	ПОРЕЗ НА ИМОВИНУ	**453,010,000**	**0**	**0**	**453,010,000**	**400,323,747**	**0**	**0**	**400,323,747**	**88.4%**
713121	Порез на имовину (осим на земљиште, акције и уделе) од физичких лица	190,000,000	0	0	190,000,000	176,824,966	0	0	176,824,966	**93.1%**
713122	Порез на имовину (осим на земљиште, акције и уделе) од правних лица	90,000,000	0	0	90,000,000	78,887,893	0	0	78,887,893	**87.7%**
713311	Порез на наслеђе и поклон по решењу Пореске управе	30,000,000	0	0	30,000,000	25,335,460	0	0	25,335,460	**84.5%**
713421	Порез на пренос апсолутних права на непокретности, по решењу Пореске управе	118,000,000	0	0	118,000,000	105,006,801	0	0	105,006,801	**89.0%**
713423	Порез на пренос апсолутних права на моторним возилима, пловилима и ваздухопловима, по решењу Пореске управе	25,000,000	0	0	25,000,000	14,268,627	0	0	14,268,627	**57.1%**

713426	Порез на пренос апсолутних права код продаје стечајног дужника као правног лица	10,000	0	0	10,000	0	0	0	0	**0.0%**
	ПОРЕЗ НА ДОБРА И УСЛУГЕ	**124,121,000**	**0**	**0**	**124,121,000**	**94,589,890**	**0**	**0**	**94,589,890**	**76.2%**
714431	Комунална такса за коришћење рекламних паноа, укључујући и истицање и исписивање фирме ван пословног простора на објектима и просторима који припадају јединици локалне самоуправе(коловози, тротоари, зелене површине, бандере и сл.)	1,000	0	0	1,000	0	0	0	0	**0.0%**
714513	Комунална такса за држање моторних друмских и прикључних возила, осим пољопривредних возила и машина	75,000,000	0	0	75,000,000	49,608,480	0	0	49,608,480	**66.1%**
714543	Накнада за промену намене обрадивог пољопривредног земљишта	515,000	0	0	515,000	614,130	0	0	614,130	**119.2%**
714548	Накнаде за супстанце које оштећују озонски омотач	20,000	0	0	20,000	0	0	0	0	**0.0%**
714549	Накнада од емисије SO_2, NO_2, прашкастих материја и одложеног отпада	435,000	0	0	435,000	0	0	0	0	**0.0%**
714552	Боравишна такса	12,000,000	0	0	12,000,000	6,525,361	0	0	6,525,361	**54.4%**
714553	Боравишна такса по решењу органа	600,000	0	0	600,000	484,481	0	0	484,481	**80.7%**
714562	Посебна накнада за заштиту и унапређење животне средине	30,200,000	0	0	30,200,000	33,648,133	0	0	33,648,133	**111.4%**
714565	Накнада за коришћењь простора на јавној површини	2,500,000	0	0	2,500,000	1,904,920	0	0	1,904,920	**76.2%**

714566	Накнада за коришћењ простора на јавној површини за оглас	550,000	0	0	550,000	490,578	0	0	490,578	**89.2%**
714567	Накнада за коришћење јавне по основу заузећа	2,300,000	0	0	2,300,000	1,313,807	0	0	1,313,807	**57.1%**
	ДРУГИ ПОРЕЗИ	**33,000,000**	**0**	**0**	**33,000,000**	**24,329,773**	**0**	**0**	**24,329,773**	**73.7%**
716111	Комунална такса за истицање фирме на пословном простору	33,000,000	0	0	33,000,000	24,329,773	0	0	24,329,773	**73.7%**
	ДОНАЦИЈЕ И ТРАНСФЕРИ	**516,500,000**	**0**	**81,972,936**	**598,472,936**	**544,950,284**	**0**	**75,828,772**	**620,779,056**	**103.7%**
	ДОНАЦИЈЕ ОД ИНОСТРАНИХ ДРЖАВА	0	0	0	0	0	0	0	0	
731141	**Текуће донације од иностраних држава у корист нивоа градова**	**0**	**0**	**0**	**0**	**0**	**0**	**0**	**0**	
731241	**Текуће донације од иностраних држава у корист нивоа градова**	**0**	**0**	**0**	**0**	**0**	**0**	**0**	**0**	
	ДОНАЦИЈЕ ОД МЕЂ. ОРГАНИЗАЦИЈА	**0**	**0**	**22,359,645**	**22,359,645**	**0**	**0**	**21,119,696**	**21,119,696**	**94.5%**
732141	Текуће донације од међународних организација у корист нивоа градова	**0**		**2,323,000**	**2,323,000**	**0**	**0**	**1,848,000**	**1,848,000**	**79.6%**
732241	Капиталне донације од међународних организација у корист нивоа градова	0	0	2,837,000	2,837,000	0	0	2,074,432	2,074,432	**73.1%**
732331	Текуће помоћи од ЕУ у корист нивоа градова	0	0	2,043,205	2,043,205	0	0	2,040,824	2,040,824	**99.9%**
732431	Капиталне донације од ЕУ у корист нивоа градова	0	0	15,156,440	15,156,440	0	0	15,156,440	15,156,440	**100.0%**
	ТРАНСФЕРИ ОД ДРУГИХ НИВОА ВЛАСТИ	**516,500,000**	**0**	**59,613,291**	**576,113,291**	**544,950,284**	**0**	**54,709,076**	**599,659,360**	**104.1%**
733141	Ненаменски трансфери од Републике у корист нивоа градова	516,500,000	0	0	516,500,000	544,950,284	0	0	544,950,284	**105.5%**

733142	Други текући трансфери од Републике, у корист нивоа града	0	0	500,000	500,000	0	0	500,000	500,000	**100.0%**
733144	Текући наменски трансфери, у ужем смислу, од Републике у корист нивоа градова	0	0	53,766,291	53,766,291	0	0	48,862,576	48,862,576	**90.9%**
733241	Капитални наменски трансфер у ужем смислу од Републике у корист нивоа града	0	0	5,347,000	5,347,000		0	5,346,500	5,346,500	**100.0%**
	ДРУГИ ПРИХОДИ	**284,712,285**	**15,425,000**	**24,770,000**	**324,907,285**	**262,161,197**	**7,387,026**	**10,938,287**	**280,486,510**	**86.3%**
	ПРИХОДИ ОД ИМОВИНЕ	**109,003,000**	**0**	**0**	**109,003,000**	**96,010,079**	**0**	**0**	**96,010,079**	**88.1%**
741142	Приходи од камата на средства корисника буџета града	6,000,000	0		6,000,000	2,975,404	0	**0**	2,975,404	**49.6%**
741511	Накнада за коришћење минералних сировина и геотермалних ресурса	2,500,000	0	0	2,500,000	1,129,459	0	0	1,129,459	**45.2%**
741522	Средства остварена од давања у закуп пољопривредног земљишта односно пољопривредног објекта у државној својини	5,000,000	0	0	5,000,000	3,700,155	0	0	3,700,155	**74.0%**
741526	Накнада за коришћење шума и шумског земљишта	1,000	0	0	1,000	0	0	0	0	**0.0%**
741531	Комунална такса за коришћење простора на јавним површинама или испред пословног простора у пословне сврхе, осим ради продаје штампе, књига и других публикација, производа старих и уметничких заната и домаће радиности	100,000	0	0	100,000	126,772	0	0	126,772	**126.8%**

741532	Комунална такса за коришћење простора за паркирање друмских моторних и прикључних возила на уређеним и обележеним местима	101,000	0	0	101,000	22,000	0	0	22,000	**21.8%**
741534	Накнада за коришћење грађевинског земљишта	2,000,000	0	0	2,000,000	586,045	0	0	586,045	**29.3%**
741535	Комунална такса за заузеће јавне површине грађевинским материјалом	1,000	0	0	1,000	232	0	0	232	**23.2%**
741538	Допринос за уређење грађевинског земљишта	90,500,000	0	0	90,500,000	85,085,441	0	0	85,085,441	**94.0%**
741542	Накнада за коришћење природног лековитог фактора	800,000	0		800,000	558,360	0	0	558,360	**69.8%**
741596	Накнада за коришћење дрвета	2,000,000	0		2,000,000	1,826,213	0	0	1,826,213	**91.3%**
	ПРИХОДИ ОД ПРОДАЈЕ ДОБАРА И УСЛУГА	**92,911,685**	**13,725,000**	**0**	**106,636,685**	**90,376,353**	**6,242,992**	**0**	**96,619,345**	**90.6%**
742126	Накнаде о основу конверзије права коришћења	500,000		0	500,000	1,492,266	0	0	1,492,266	**298.5%**
742141	Приходи од продаје добара и услуга од стране тржисних организација у корист нивоа градова	8,200,000	13,725,000	0	21,925,000	7,455,800	6,242,992	0	13,698,792	**62.5%**
742142	Приходи од давања у закуп, односно на коришћење непокретности у државној својини које користе градови и индиректни корисници њиховог буџета	15,000,000	0	0	15,000,000	12,232,525	0	0	12,232,525	**81.6%**
742143	Приходи од закупнине за грађевинско земљиште у корист нивоа градова	3,000,000	0	0	3,000,000	1,465,654	0	0	1,465,654	**48.9%**
742144	Накнада по основу конверзије права коришћења у право својине у корист нивоа града	1,000	0	0	1,000	0	0	0	0	**0.0%**

742146	Приходи остварени по основу пружања услуга боравка деце у предшколским установама у корист нивоа града	45,410,685	0	0	45,410,685	45,709,868	0	0	45,709,868	**100.7%**
742241	Градске административне таксе	1,500,000	0	0	1,500,000	1,022,801	0	0	1,022,801	**68.2%**
742242	Такса за озакоњење објекта у корист нивоа градова	12,000,000	0	0	12,000,000	9,133,189	0	0	9,133,189	**76.1%**
742253	Накнада за уређивање грађевинског земљишта	300,000	0	0	300,000	6,783,515	0	0	6,783,515	**2261.2%**
742341	Приходи који својом делатношћу остваре органи и организације	7,000,000	0	0	7,000,000	5,080,735	0	0	5,080,735	**72.6%**
	НОВЧАНЕ КАЗНЕ И ОДУЗЕТА ИМОВИНСКА КОРИСТ	**35,500,000**	**0**	**0**	**35,500,000**	**38,733,873**	**0**	**0**	**38,733,873**	**109.1%**
743324	Приходи од новчаних казни за прекршаје, предвиђене прописима о безбедности саобраћаја на путевима	30,000,000	0	0	30,000,000	34,246,401	0	0	34,246,401	**114.2%**
743341	Приходи од новчаних казни изречених у прекршајном поступку за прекршаје прописане актом скупштине града као и одузета имовинска корист у том поступку	200,000	0	0	200,000	78,000	0	0	78,000	**39.0%**
743342	Приходи од мандатних казни и казни изречених у управном поступку у корист нивоа градова	5,000,000	0	0	5,000,000	4,270,680	0	0	4,270,680	**85.4%**

743924	Приходи од увећања целокупног пореског дуга који је предмет принудне наплате за 5% на дан почетка поступка принудне наплате, који је правна последица принудне наплате изворних прихода јединица локалне самоуправе	300,000	0	0	300,000	138,792	0	0	138,792	**46.3%**
	ДОБРОВОЉНИ ТРАНСФЕРИ ОД ФИЗИЧКИХ И ПРАВНИХ ЛИЦА	**25,000,000**	**600,000**	**24,770,000**	**50,370,000**	**18,682,119**	**333,333**	**10,938,287**	**29,953,739**	**59.5%**
744141	Текући добровољни трансфери од физичких и правних лица у корист нивоа градова	0	600,000	24,770,000	25,370,000	42,000	333,333	10,938,287	11,313,620	**44.6%**
744241	Капитални добровољни трансфери од физичких и правних лица у корист нивоа градова	25,000,000	0	0	25,000,000	18,640,119	0	0	18,640,119	**74.6%**
	МЕШОВИТИ И НЕОДРЕЂЕНИ ПРИХОДИ	**22,297,600**	**1,100,000**	**0**	**23,397,600**	**18,358,773**	**810,701**	**0**	**19,169,474**	**81.9%**
745141	Остали приходи у корист нивоа градова	9,500,000	1,100,000	0	10,600,000	6,386,616	810,701		7,197,317	**67.9%**
745142	Закупнина за стан у државној својини у корист нивоа града	800,000	0	0	800,000	401,672	0	0	401,672	**50.2%**
745143	Део добити јавног предузећа према одлуци управног одбора јавног предузећа у корист нивоа градова	10,497,600	0	0	10,497,600	10,497,598	0	0	10,497,598	**100.0%**
745144	Закупнина за стан у државној својини у корист нивоа града	1,500,000	0	0	1,500,000	1,072,887	0	0	1,072,887	**71.5%**

	МЕМОРАНДУМСКЕ СТАВКЕ ЗА РЕФУНДАЦИЈУ РАСХОДА	**1,500,000**	**80,000**	**15,012,392**	**16,592,392**	**164,815**	**0**	**5,007,000**	**5,171,815**	**31.2%**
	МЕМОРАНДУМСКЕ СТАВКЕ ЗА РЕФУНДАЦИЈУ РАСХОДА	**0**	**80,000**	**15,012,392**	**15,092,392**	**0**	**0**	**5,007,000**	**5,007,000**	**33.2%**
771111	Меморандумске ставке за рефундацију расхода	0	80,000	15,012,392	15,092,392	0	0	5,007,000	5,007,000	**33.2%**
	МЕМОРАНДУМСКЕ СТАВКЕ ЗА РЕФУНДАЦИЈУ РАСХОДА	**1,500,000**	**0**	**0**	**1,500,000**	**164,815**	**0**	**0**	**164,815**	**11.0%**
772113	Мемморандумске ставке за рефундацију расхода буџета града из предходне године	1,500,000	0	0	1,500,000	164,815	0	0	164,815	**11.0%**
	ТРАНСФЕРИ ОД ДРУГИХ НИВОА ВЛАСТИ	**0**	**0**	**0**	**0**	**0**	**0**	**0**	**0**	
	ТРАНСФЕРИ ОД ДРУГИХ НИВОА ВЛАСТИ	**0**	**0**	**0**	**0**	**0**	**0**	**0**	**0**	
781111	Трансфери између буџетских корисника на истом ниво		0	0	0	0	0	0	0	
	ПРИХОДИ ИЗ БУЏЕТА	**0**	**0**	**0**	**0**	**0**	**0**	**0**	**0**	
791110	Приходи из буџета		0		0	0	0	0	0	
	ПРИМАЊА ОД ПРОДАЈЕ НЕФИНАНСИЈСКЕ ИМОВИНЕ	**0**	**0**	**207,612,000**	**207,612,000**	**0**	**0**	**304,213,325**	**304,213,325**	**146.5%**
	ПРИМАЊА ОД ПРОДАЈЕ НЕПОКРЕТНОСТИ	**0**	**0**	**100,000**	**100,000**	**0**	**0**	**2,000**	**2,000**	**2.0%**
811142	Примања од продаје станова у корист нивоа града	0	0	0	0	0	0	0	0	

811143	Примања од отплате станова у корист нивоа града	0	0	100,000	100,000	0	0	2,000	2,000	**2.0%**
	ПРИМАЊА ОД ПРОДАЈЕ ПОКРЕТНЕ ИМОВИНЕ	0	0	80,000	80,000	0	0	14,702	14,702	**18.4%**
812141	Примања од продаје покретних ствари у корист нивоа градова	0	0	80,000	80,000	0	0	14,702	14,702	**18.4%**
	ПРИМАЊА ОД ПРОДАЈЕ РОБЕ ЗА ДАЉУ ПРОДАЈУ	**0**	**0**	**7,432,000**	**7,432,000**	**0**	**0**	**4,721,562**	**4,721,562**	**63.5%**
823141	Примања од продаје робе за даљу продају у корист нивоа града	0		7,432,000	7,432,000	0		4,721,562	4,721,562	**63.5%**
	ПРИМАЊА ОД ПРОДАЈЕ ЗЕМЉИШТА	**0**	**0**	**200,000,000**	**200,000,000**	**0**	**0**	**299,475,061**	**299,475,061**	**149.7%**
841141	Примања од продаје земљишта у корист нивоа градова	0		200,000,000	200,000,000	0	0	299,475,061	299,475,061	**149.7%**
	ПРИМАЊА ОД ЗАДУЖИВАЊА И ПРОДАЈЕ ФИНАНСИЈСКЕ ИМОВИНЕ	**0**	**0**	**5,000,000**	**5,000,000**	**0**	**0**	**711,578**	**711,578**	**14.2%**
	ПРИМАЊА ОД ПРОДАЈЕ ФИН. ИМОВИНЕ	**0**	**0**	**5,000,000**	**5,000,000**	**0**	**0**	**711,578**	**711,578**	**14.2%**
921641	Примања од отплате кредита датих домаћинствима у земљи у корист нивоа градова	0	0	5,000,000	5,000,000	0	0	711,578	711,578	**14.2%**
921941	Примања од продаје домаћих акција и осталог капитала у корист нивоа града	0	0	0	0	0	0	0	0	
7+8+9	**ТЕКУЋИ ПРИХОДИ И ПРИМАЊА ОД ЗАДУЖИВАЊА И ПРОДАЈЕ ФИН. ИМОВИНЕ**	**2,472,335,285**	**15,505,000**	**334,367,328**	**2,822,207,613**	**2,495,769,501**	**7,387,026**	**396,698,962**	**2,899,855,489**	**102.8%**

УКУПНИ РАСХОДИ И ИЗДАЦИ

Укупни расходи и издаци буџета града Лознице за 2021. годину извршени су у износу од 2.438.513 хиљаде динара, што је у односу на план извршење од 79%, или за 659.976 хиљада динара мање од одобрених расхода и издатака.

У структури укупних текућих расхода и издатака буџета града Лозница остварено је следеће појединачно учешће:

- расходи за запослене са 23,11%;
- коришћење услуга и роба са 38,97%;
- отплата камата и пратећи трошкови задуживања са 0%;
- субвенције са 3,81%;
- донације, дотације и трансфери са 10,13%;
- права из социјалног осигурања и социјалне заштите са 4,95%;
- остали расходи са 6,73%;
- основна средства са 12,14%;
- залихе са 0,14%;
- природна имовина са 0%;
- отплата главнице са 0,02%;

У табели су приказани остварени расходи према функционалној класификацији.

Раздео	Назив раздела	Средства из буџета 01	Средства из сопствених извора 04	Средства из осталих извора	УКУПАН ПЛАН	Средства из буџета 01	Средства из сопствених извора 04	Средства из осталих извора	укупно остварење	Проценат
Функц. клас. 010										
4	ГРАДСКА УПРАВА	3,500,000.00	0.00	0.00	3,500,000.00	2,737,000.00	0.00	0.00	2,737,000.00	78.20%
Укупно за функц. клас. 010 Болест и инвалидност		**3,500,000.00**	**0.00**	**0.00**	**3,500,000.00**	**2,737,000.00**	**0.00**	**0.00**	**2,737,000.00**	**0.78**
Функц. клас. 020										
4	ГРАДСКА УПРАВА	24,350,000.00	0.00	1,433,300.00	25,783,300.00	22,262,604.00	0.00	1,295,333.00	23,557,937.00	0.91
Укупно за функц. клас. 020 Старост		**24,350,000.00**	**0.00**	**1,433,300.00**	**25,783,300.00**	**22,262,604.00**	**0.00**	**1,295,333.00**	**23,557,937.00**	**0.91**
Функц. клас. 040										
4	ГРАДСКА УПРАВА	63,682,000.00	0.00	14,000,000.00	77,682,000.00	62,794,528.00	0.00	0.00	62,794,528.00	80.84%
Укупно за функц. клас. 040 Породица и деца		**63,682,000.00**	**0.00**	**14,000,000.00**	**77,682,000.00**	**62,794,528.00**	**0.00**	**0.00**	**62,794,528.00**	80.84%
Функц. клас. 060										
4	ГРАДСКА УПРАВА	9,000,000.00	0.00	2,325,604.00	11,325,604.00	6,000,000.00	0.00	2,325,604.00	8,325,604.00	73.51%
Укупно за функц. клас. 060 Становање		**9,000,000.00**	**0.00**	**2,325,604.00**	**11,325,604.00**	**6,000,000.00**	**0.00**	**2,325,604.00**	**8,325,604.00**	73.51%
Функц. клас. 070										
4	ГРАДСКА УПРАВА	21,310,000.00	0.00	6,833,573.00	28,143,573.00	18,841,370.00	0.00	6,833,573.00	25,674,943.00	91.23%
Укупно за функц. клас. 070 Социјална помоћ угроженом становништву, некласификована на другом месту		**21,310,000.00**	**0.00**	**6,833,573.00**	**28,143,573.00**	**18,841,370.00**	**0.00**	**6,833,573.00**	**25,674,943.00**	91.23%

Функц. клас. 090										
4	ГРАДСКА УПРАВА	44,182,000.00	0.00	9,082,720.00	53,264,720.00	29,051,392.00	0.00	6,459,542.00	35,510,934.00	66.67%
Укупно за функц. клас. 090 Социјална заштита некласификована на другом месту		**44,182,000.00**	**0.00**	**9,082,720.00**	**53,264,720.00**	**29,051,392.00**	**0.00**	**6,459,542.00**	**35,510,934.00**	66.67%
Функц. клас. 110										
1	ГРАДОНАЧЕЛНИК	14,083,000.00	0.00	0.00	14,083,000.00	13,633,066.00	0.00	0.00	13,633,066.00	96.81%
2	ГРАДСКО ВЕЋЕ	6,997,000.00	0.00	0.00	6,997,000.00	6,915,007.00	0.00	0.00	6,915,007.00	98.83%
3	СКУПШТИНА ГРАДА	19,160,000.00	0.00	0.00	19,160,000.00	17,700,327.00	0.00	0.00	17,700,327.00	92.38%
Укупно за функц. клас. 110 Извршни и законодавни органи, финансијски и фискални послови и спољни послови		**40,240,000.00**	**0.00**	**0.00**	**40,240,000.00**	**38,248,400.00**	**0.00**	**0.00**	**38,248,400.00**	95.05%
Функц. клас. 130										
4	ГРАДСКА УПРАВА	456,837,138.00	0.00	28,584,866.00	485,422,004.00	436,949,263.00	0.00	12,896,154.00	449,845,417.00	92.67%
Укупно за функц. клас. 130 Опште услуге		**456,837,138.00**	**0.00**	**28,584,866.00**	**485,422,004.00**	**436,949,263.00**	**0.00**	**12,896,154.00**	**449,845,417.00**	92.67%
Функц. клас. 160										
4	ГРАДСКА УПРАВА ТЕКУЋА И СТАЛНА БУЏЕТСКА РЕЗЕРВА	6,865,799.00	0.00	0.00	6,865,799.00	0.00	0.00	0.00	0.00	0.00%
4	МЕСНЕ ЗАЈЕДНИЦЕ	48,582,651.00	0.00	1,786,630.00	50,369,281.00	41,501,483.00	0.00	1,197,000.00	42,698,483.00	84.77%
Укупно за функц. клас. 160 Опште јавне услуге некласификоване на другом месту		**55,448,450.00**	**0.00**	**1,786,630.00**	**57,235,080.00**	**41,501,483.00**	**0.00**	**1,197,000.00**	**42,698,483.00**	74.60%
Функц. клас. 170										
4	ГРАДСКА УПРАВА	513,000.00	0.00	0.00	513,000.00	503,743.00	0.00	0.00	503,743.00	98.20%

Укупно за функц. клас. 170 Трансакције јавног дуга		**513,000.00**	**0.00**	**0.00**	**513,000.00**	**503,743.00**	**0.00**	**0.00**	**503,743.00**	98.20%
Функц. клас. 330										
5	ГРАДСКО ПРАВОБРАНИЛАШТВО	6,917,300.00	0.00	0.00	6,917,300.00	5,527,445.00	0.00	0.00	5,527,445.00	79.91%
Укупно за функц. клас. 330 Судови		**6,917,300.00**	**0.00**	**0.00**	**6,917,300.00**	**5,527,445.00**	**0.00**	**0.00**	**5,527,445.00**	79.91%
Функц. клас. 330										
6	ЗАШТИТНИК ГРАЂАНА	410,000.00	0.00	0.00	410,000.00	0.00	0.00	0.00	0.00	0.00%
Укупно за функц. клас. 330 Судови		**410,000.00**	**0.00**	**0.00**	**410,000.00**	**0.00**	**0.00**	**0.00**	**0.00**	0.00%
Функц. клас. 360										
4	ГРАДСКА УПРАВА	48,000,000.00	0.00	5,000,000.00	53,000,000.00	10,804,455.00	0.00	0.00	10,804,455.00	20.39%
Укупно за функц. клас. 360 Јавни ред и безбедност некласификован на другом месту		**48,000,000.00**	**0.00**	**5,000,000.00**	**53,000,000.00**	**10,804,455.00**	**0.00**	**0.00**	**10,804,455.00**	20.39%
Функц. клас. 412										
4	ГРАДСКА УПРАВА	20,470,000.00	0.00	0.00	20,470,000.00	20,409,751.00	0.00	0.00	20,409,751.00	99.71%
Укупно за функц. клас. 412 Општи послови по питању рада		**20,470,000.00**	**0.00**	**0.00**	**20,470,000.00**	**20,409,751.00**	**0.00**	**0.00**	**20,409,751.00**	99.71%
Функц. клас. 421										
4	ГРАДСКА УПРАВА	36,280,000.00	0.00	0.00	36,280,000.00	31,384,099.00	0.00	0.00	31,384,099.00	86.51%
Укупно за функц. клас. 421 Пољопривреда		**36,280,000.00**	**0.00**	**0.00**	**36,280,000.00**	**31,384,099.00**	**0.00**	**0.00**	**31,384,099.00**	86.51%
Функц. клас. 435										
4	ГРАДСКА УПРАВА	16,910,209.00	0.00	2,089,791.00	19,000,000.00	9,051,916.00	0.00	0.00	9,051,916.00	47.64%

Укупно за функц. клас. 435 Остала енергија		**16,910,209.00**	**0.00**	**2,089,791.00**	**19,000,000.00**	**9,051,916.00**	**0.00**	**0.00**	**9,051,916.00**	47.64%
Функц. клас. 436										
4	ГРАДСКА УПРАВА	18,000,000.00	0.00	0.00	18,000,000.00	18,000,000.00	0.00	0.00	18,000,000.00	100.00%
Укупно за функц. клас. 436 Остала енергија		**18,000,000.00**	**0.00**	**0.00**	**18,000,000.00**	**18,000,000.00**	**0.00**	**0.00**	**18,000,000.00**	100.00%
Функц. клас. 451										
4	ГРАДСКА УПРАВА	231,690,000.00	0.00	204,050,000.00	435,740,000.00	213,077,910.00	0.00	143,111,626.00	356,189,536.00	81.74%
Укупно за функц. клас. 451 Друмски саобраћај		**231,690,000.00**	**0.00**	**204,050,000.00**	**435,740,000.00**	**213,077,910.00**	**0.00**	**143,111,626.00**	**356,189,536.00**	81.74%
Функц. клас. 473										
4	ТУРИСТИЧКА ОРГАНИЗАЦИЈА	39,493,000.00	989,000.00	8,498,000.00	48,980,000.00	39,292,025.00	341,888.00	3,871,030.00	43,504,943.00	88.82%
Укупно за функц. клас. 473 Туризам		**39,493,000.00**	**989,000.00**	**8,498,000.00**	**48,980,000.00**	**39,292,025.00**	**341,888.00**	**3,871,030.00**	**43,504,943.00**	88.82%
Функц. клас. 474										
4	ГРАДСКА УПРАВА	8,000,000.00	0.00	0.00	8,000,000.00	3,907,547.00	0.00	0.00	3,907,547.00	48.84%
Укупно за функц. клас. 474 Вишенаменски развојни пројекти		**8,000,000.00**	**0.00**	**0.00**	**8,000,000.00**	**3,907,547.00**	**0.00**	**0.00**	**3,907,547.00**	48.84%
Функц. клас. 490										
4	ГРАДСКА УПРАВА	4,455,200.00	0.00	17,912,531.00	22,367,731.00	3,303,904.00	0.00	17,912,531.00	21,216,435.00	94.85%
Укупно за функц. клас. 490 Економски послови некласификовани на другом месту		**4,455,200.00**	**0.00**	**17,912,531.00**	**22,367,731.00**	**3,303,904.00**	**0.00**	**17,912,531.00**	**21,216,435.00**	94.85%
Функц. клас. 510										
4	ГРАДСКА УПРАВА	10,000,000.00	0.00	0.00	10,000,000.00	10,000,000.00	0.00	0.00	10,000,000.00	100.00%

Укупно за функц. клас. 510 Управљање отпадом		**10,000,000.00**	**0.00**	**0.00**	**10,000,000.00**	**10,000,000.00**	**0.00**	**0.00**	**10,000,000.00**	100.00%
Функц. клас. 520										
4	ГРАДСКА УПРАВА	4,000,000.00	0.00	0.00	4,000,000.00	1,430,000.00	0.00	0.00	1,430,000.00	35.75%
Укупно за функц. клас. 520 Управљање отпадом		**4,000,000.00**	**0.00**	**0.00**	**4,000,000.00**	**1,430,000.00**	**0.00**	**0.00**	**1,430,000.00**	35.75%
Функц. клас. 540										
4	ГРАДСКА УПРАВА	18,200,000.00	0.00	0.00	18,200,000.00	13,650,303.00	0.00	0.00	13,650,303.00	75.00%
Укупно за функц. клас. 540 Заштита биљног и животињског света и крајолика		**18,200,000.00**	**0.00**	**0.00**	**18,200,000.00**	**13,650,303.00**	**0.00**	**0.00**	**13,650,303.00**	75.00%
Функц. клас. 560										
4	ГРАДСКА УПРАВА	39,474,488.00	0.00	698,352.00	40,172,840.00	35,633,675.00	0.00	698,352.00	36,332,027.00	90.44%
Укупно за функц. клас. 560 Заштита животне средине некласификована на другом месту		**39,474,488.00**	**0.00**	**698,352.00**	**40,172,840.00**	**35,633,675.00**	**0.00**	**698,352.00**	**36,332,027.00**	90.44%
Функц. клас. 610										
4	ГРАДСКА УПРАВА	66,700,000.00	0.00	5,000,000.00	71,700,000.00	33,394,316.00	0.00	5,000,000.00	38,394,316.00	53.55%
Укупно за функц. клас. 610 Развој заједнице		**66,700,000.00**	**0.00**	**5,000,000.00**	**71,700,000.00**	**33,394,316.00**	**0.00**	**5,000,000.00**	**38,394,316.00**	53.55%
Функц. клас. 620										
4	ГРАДСКА УПРАВА	27,230,000.00	0.00	50,000,000.00	77,230,000.00	26,655,658.00	0.00	2,108,900.00	28,764,558.00	37.25%
Укупно за функц. клас. 620 Развој заједнице		**27,230,000.00**	**0.00**	**50,000,000.00**	**77,230,000.00**	**26,655,658.00**	**0.00**	**2,108,900.00**	**28,764,558.00**	37.25%
Функц. клас. 630										
4	ГРАДСКА УПРАВА	3,700,000.00	0.00	0.00	3,700,000.00	3,276,513.00	0.00	0.00	3,276,513.00	88.55%

Укупно за функц. клас. 630 Водоснабдевање		**3,700,000.00**	**0.00**	**0.00**	**3,700,000.00**	**3,276,513.00**	**0.00**	**0.00**	**3,276,513.00**	88.55%
Функц. клас. 640										
4	ГРАДСКА УПРАВА	126,450,000.00	0.00	22,550,000.00	149,000,000.00	118,916,224.00	0.00	13,897,365.00	132,813,589.00	89.14%
Укупно за функц. клас. 640 Улична расвета		**126,450,000.00**	**0.00**	**22,550,000.00**	**149,000,000.00**	**118,916,224.00**	**0.00**	**13,897,365.00**	**132,813,589.00**	89.14%
Функц. клас. 660										
4	ГРАДСКА УПРАВА	129,222,000.00	0.00	10,180,000.00	139,402,000.00	111,929,506.00	0.00	0.00	111,929,506.00	80.29%
Укупно за функц. клас. 660 Послови становања и заједнице некласификовани на другом месту		**129,222,000.00**	**0.00**	**10,180,000.00**	**139,402,000.00**	**111,929,506.00**	**0.00**	**0.00**	**111,929,506.00**	80.29%
Функц. клас. 740										
4	ГРАДСКА УПРАВА	2,800,000.00	0.00	0.00	2,800,000.00	2,752,201.00	0.00	0.00	2,752,201.00	98.29%
Укупно за функц. клас. 740 Услуге јавног здравства		**2,800,000.00**	**0.00**	**0.00**	**2,800,000.00**	**2,752,201.00**	**0.00**	**0.00**	**2,752,201.00**	98.29%
Функц. клас. 810										
4	ГРАДСКА УПРАВА	10,500,000.00	0.00	20,000,000.00	30,500,000.00	10,445,897.00	0.00	13,989,827.00	24,435,724.00	80.12%
Укупно за функц. клас. 810 Услуге рекреације и спорта		**10,500,000.00**	**0.00**	**20,000,000.00**	**30,500,000.00**	**10,445,897.00**	**0.00**	**13,989,827.00**	**24,435,724.00**	80.12%
Функц. клас. 810										
4	УФК ЛАГАТОР	60,814,000.00	0.00	1,039,000.00	61,853,000.00	56,608,919.00	0.00	1,024,079.00	57,632,998.00	93.18%
Укупно за функц. клас. 810 Услуге рекреације и спорта		**60,814,000.00**	**0.00**	**1,039,000.00**	**61,853,000.00**	**56,608,919.00**	**0.00**	**1,024,079.00**	**57,632,998.00**	93.18%
Функц. клас. 820										

4.03	ЦЕНТАР ЗА КУЛТУРУ В.КАРАЦИЋ	75,479,000.00	13,566,000.00	41,646,000.00	130,691,000.00	63,519,028.00	4,955,441.00	25,385,682.00	93,860,151.00	71.82%
4.04	БИБЛИОТЕКА ВУКОВОГ ЗАВИЧАЈА	25,325,500.00	950,000.00	1,781,642.00	28,057,142.00	22,692,919.00	676,000.00	1,780,889.00	25,149,808.00	89.64%
Укупно за функц. клас. 820 Услуге културе		**100,804,500.00**	**14,516,000.00**	**43,427,642.00**	**158,748,142.00**	**86,211,947.00**	**5,631,441.00**	**27,166,571.00**	**119,009,959.00**	74.97%
Функц. клас. 830										
4	ГРАДСКА УПРАВА	40,000,000.00	0.00	3,500,000.00	43,500,000.00	39,463,689.00	0.00	2,895,520.00	42,359,209.00	97.38%
Укупно за функц. клас. 830 Услуге емитовања и штампања		**40,000,000.00**	**0.00**	**3,500,000.00**	**43,500,000.00**	**39,463,689.00**	**0.00**	**2,895,520.00**	**42,359,209.00**	97.38%
Функц. клас. 840										
4	ГРАДСКА УПРАВА	2,500,000.00	0.00	0.00	2,500,000.00	2,100,000.00	0.00	0.00	2,100,000.00	84.00%
Укупно за функц. клас. 840 Верске и остале услуге заједнице		**2,500,000.00**	**0.00**	**0.00**	**2,500,000.00**	**2,100,000.00**	**0.00**	**0.00**	**2,100,000.00**	84.00%
Функц. клас. 860										
4	ГРАДСКА УПРАВА	154,850,000.00	0.00	450,000.00	155,300,000.00	102,593,486.00	0.00	0.00	102,593,486.00	66.06%
Укупно за функц. клас. 860 Рекреација, спорт, култура и вере, некласификовано на другом месту		**154,850,000.00**	**0.00**	**450,000.00**	**155,300,000.00**	**102,593,486.00**	**0.00**	**0.00**	**102,593,486.00**	66.06%
Функц. клас. 911										
4	ПУ БАМБИ	247,000,000.00	0.00	28,847,000.00	275,847,000.00	234,005,283.00	0.00	27,683,151.00	261,688,434.00	94.87%
Укупно за функц. клас. 911 Предшколско образовање		**247,000,000.00**	**0.00**	**28,847,000.00**	**275,847,000.00**	**234,005,283.00**	**0.00**	**27,683,151.00**	**261,688,434.00**	94.87%
Функц. клас. 912										
4	ГРАДСКА УПРАВА	194,084,000.00	0.00	0.00	194,084,000.00	150,740,634.00	0.00	0.00	150,740,634.00	77.67%

Укупно за функц. клас. 912 Основно образовање		**194,084,000.00**	**0.00**	**0.00**	**194,084,000.00**	**150,740,634.00**	**0.00**	**0.00**	**150,740,634.00**	77.67%
Функц. клас. 920										
4	ГРАДСКА УПРАВА	54,000,000.00	0.00	0.00	54,000,000.00	46,265,701.00	0.00	0.00	46,265,701.00	85.68%
Укупно за функц. клас. 920 Средње образовање		**54,000,000.00**	**0.00**	**0.00**	**54,000,000.00**	**46,265,701.00**	**0.00**	**0.00**	**46,265,701.00**	85.68%
Функц. клас. 970										
4	ГРАДСКА УПРАВА	30,318,000.00	0.00	123,000,000.00	153,318,000.00	25,822,634.00	0.00	16,628,230.00	42,450,864.00	27.69%
Укупно за функц. клас. 970 Образовање - истраживање и развој		**30,318,000.00**	**0.00**	**123,000,000.00**	**153,318,000.00**	**25,822,634.00**	**0.00**	**16,628,230.00**	**42,450,864.00**	27.69%
		2,472,335,285.00	**15,505,000.00**	**610,289,009.00**	**3,098,129,294.00**	**2,125,545,421.00**	**5,973,329.00**	**306,994,388.00**	**2,438,513,138.00**	**78.71%**

У табели су приказани расходи према економској класификацији

Економ. класиф.	Опис	Средства из буџета 01	Средства из сопствених извора 04	Средства из осталих извора	Укупно	Средства из буџета 01за XII/21	Средства из сопствених извора 04	Средства из осталих извора	Укупно	Структура (%)
1	2	3	4	5	6	3	4	5	6	7
400000	**ТЕКУЋИ РАСХОДИ И ИЗДАЦИ**	**2,250,127,668.00**	**14,825,000.00**	**239,870,945.00**	**2,504,823,613.00**	**1,951,645,093.00**	**5,918,088.00**	**181,048,435.00**	**2,138,611,616.00**	**85.38%**
411000	ПЛАТЕ, ДОДАЦИ И НАКНАДЕ ЗАПОСЛЕНИХ (ЗАРАДЕ)	435,354,000.00	5,000,000.00	20,059,000.00	460,413,000.00	426,099,686.00	3,437,702.00	19,010,581.00	448,547,969.00	97.42%
412000	СОЦИЈАЛНИ ДОПРИНОСИ НА ТЕРЕТ ПОСЛОДАВЦА	72,761,000.00	837,000.00	3,344,000.00	76,942,000.00	70,943,620.00	572,535.00	3,165,262.00	74,681,417.00	97.06%
413000	НАКНАДЕ У НАТУРИ	1,200,000.00	50,000.00	0.00	1,250,000.00	841,624.00	0.00	0.00	841,624.00	67.33%
414000	СОЦИЈАЛНА ДАВАЊА ЗАПОСЛЕНИМА	11,530,000.00	180,000.00	9,673,009.00	21,383,009.00	9,505,963.00	0.00	6,453,499.00	15,959,462.00	74.64%
415000	НАКНАДЕ ТРОШКОВА ЗА ЗАПОСЛЕНЕ	14,820,000.00	170,000.00	335,000.00	15,325,000.00	13,575,386.00	0.00	5,000.00	13,580,386.00	88.62%
416000	НАГРАДЕ ЗАПОСЛЕНИМА И ОСТАЛИ ПОСЕБНИ РАСХОДИ	10,662,300.00	50,000.00	0.00	10,712,300.00	9,876,149.00	0.00	0.00	9,876,149.00	92.19%
410000	**РАСХОДИ ЗА ЗАПОСЛЕНЕ**	**546,327,300.00**	**6,287,000.00**	**33,411,009.00**	**586,025,309.00**	**530,842,428.00**	**4,010,237.00**	**28,634,342.00**	**563,487,007.00**	**96.15%**
421000	СТАЛНИ ТРОШКОВИ	194,319,691.00	1,138,000.00	21,577,300.00	217,034,991.00	178,807,929.00	501,593.00	12,903,222.00	192,212,744.00	88.56%
422000	ТРОШКОВИ ПУТОВАЊА	2,441,000.00	650,000.00	1,189,879.00	4,280,879.00	1,400,987.00	344,544.00	1,060,808.00	2,806,339.00	65.56%
423000	УСЛУГЕ ПО УГОВОРУ	245,584,584.00	1,600,000.00	50,019,370.00	297,203,954.00	212,191,129.00	260,725.00	27,417,913.00	239,869,767.00	80.98%
424000	СПЕЦИЈАЛИЗОВАНЕ УСЛУГЕ	162,074,488.00	3,442,000.00	5,936,352.00	171,452,840.00	139,974,510.00	556,489.00	4,995,655.00	145,526,654.00	84.39%
425000	ТЕКУЋЕ ПОПРАВКЕ И ОДРЖАВАЊЕ	267,202,552.00	569,000.00	81,834,000.00	349,605,552.00	239,268,783.00	2,000.00	81,084,278.00	320,355,061.00	91.63%
426000	МАТЕРИЈАЛ	49,849,500.00	994,000.00	6,881,286.00	57,724,786.00	45,456,022.00	232,500.00	4,124,280.00	49,812,802.00	86.29%
420000	**КОРИШЋЕЊЕ УСЛУГА И РОБА**	**921,471,815.00**	**8,393,000.00**	**167,438,187.00**	**1,097,303,002.00**	**817,099,360.00**	**1,897,851.00**	**131,586,156.00**	**950,583,367.00**	**86.63%**
441000	ОТПЛАТА ДОМАЋИХ КАМАТА	2,000.00	0.00	0.00	2,000.00	1,479.00	0.00	0.00	1,479.00	73.95%

444000	ПРАТЕЋИ ТРОШКОВИ ЗАДУЖИВАЊА	32,000.00	0.00	0.00	32,000.00	0.00	0.00	0.00	0.00	0.00	0.00%
440000	**ОТПЛАТА КАМАТА И ПРАТЕЋИ ТРОШКОВИ ЗАДУЖИВАЊА**	**34,000.00**	**0.00**	**0.00**	**34,000.00**	**1,479.00**	**0.00**	**0.00**	**1,479.00**	**4.35%**	
451000	СУБВЕНЦИЈЕ ЈАВНИМ НЕФИНАНСИЈСКИМ ПРЕДУЗЕЋИМА И ОРГАНИЗАЦИЈАМА	121,400,000.00	0.00	0.00	121,400,000.00	87,804,846.00	0.00	0.00	87,804,846.00	72.33%	
454000	СУБВЕНЦИЈЕ ПРИВАТНИМ ПРЕДУЗЕЋИМА	5,000,000.00	0.00	5,000,000.00	10,000,000.00	92,644.00	0.00	5,000,000.00	5,092,644.00	50.93%	
450000	**СУБВЕНЦИЈЕ**	**126,400,000.00**	**0.00**	**5,000,000.00**	**131,400,000.00**	**87,897,490.00**	**0.00**	**5,000,000.00**	**92,897,490.00**	**70.70%**	
462000	ДОТАЦИЈЕ МЕЂУНАРОДНИМ ОРГАНИЗАЦИЈАМА	0.00	30,000.00	0.00	30,000.00	0.00	3,000.00	0.00	3,000.00	10.00%	
463000	ТРАНСФЕРИ ОСТАЛИМ НИВОИМА ВЛАСТИ	283,936,000.00	0.00	0.00	283,936,000.00	226,961,918.00	0.00	0.00	226,961,918.00	79.93%	
464000	ДОТАЦИЈЕ ОРГАНИЗАЦИЈАМА ЗА ОБАВЕЗНО СОЦИЈАЛНО ОСИГУРАЊЕ	18,700,000.00	0.00	0.00	18,700,000.00	18,700,000.00	0.00	0.00	18,700,000.00	100.00%	
465000	ОСТАЛЕ ДОТАЦИЈЕ И ТРАНСФЕРИ	1,455,200.00	0.00	0.00	1,455,200.00	1,259,104.00	0.00	0.00	1,259,104.00	86.52%	
460000	**ДОНАЦИЈЕ, ДОТАЦИЈЕ И ТРАНСФЕРИ**	**304,091,200.00**	**30,000.00**	**0.00**	**304,121,200.00**	**246,921,022.00**	**3,000.00**	**0.00**	**246,924,022.00**	**81.19%**	
472000	НАКНАДЕ ЗА СОЦИЈАЛНУ ЗАШТИТУ ИЗ БУЏЕТА	121,000,000.00	0.00	32,995,749.00	153,995,749.00	105,016,751.00	0.00	15,641,819.00	120,658,570.00	78.35%	
470000	**СОЦИЈАЛНО ОСИГУРАЊЕ И СОЦИЈАЛНА ЗАШТИТА**	**121,000,000.00**	**0.00**	**32,995,749.00**	**153,995,749.00**	**105,016,751.00**	**0.00**	**15,641,819.00**	**120,658,570.00**	**78.35%**	
481000	ДОТАЦИЈЕ НЕВЛАДИНИМ ОРГАНИЗАЦИЈАМА	182,103,554.00	0.00	400,000.00	182,503,554.00	126,462,128.00	0.00	0.00	126,462,128.00	69.29%	

482000	ПОРЕЗИ, ОБАВЕЗНЕ ТАКСЕ, КАЗНЕ, ПЕНАЛИ И КАМАТЕ	7,359,000.00	115,000.00	26,000.00	7,500,000.00	4,497,917.00	7,000.00	9,050.00	4,513,967.00	60.19%
483000	НОВЧАНЕ КАЗНЕ И ПЕНАЛИ ПО РЕШЕЊУ СУДОВА	23,565,000.00	0.00	0.00	23,565,000.00	22,693,229.00	0.00	0.00	22,693,229.00	96.30%
484000	НАКНАДА ШТЕТЕ ЗА ПОВРЕДЕ ИЛИ ШТЕТУ НАСТАЛУ УСЛЕД ЕЛЕМЕНТАРНИХ НЕПОГОДА ИЛИ ДРУГИХ ПРИРОДНИХ УЗРОКА	850,000.00	0.00	0.00	850,000.00	235,030.00	0.00	0.00	235,030.00	27.65%
485000	НАКНАДА ШТЕТЕ ЗА ПОВРЕДЕ ИЛИ ШТЕТУ НАНЕТУ ОД СТРАНЕ ДРЖАВНИХ ОРГАНА	10,060,000.00	0.00	600,000.00	10,660,000.00	9,978,259.00	0.00	177,068.00	10,155,327.00	95.27%
480000	**ОСТАЛИ РАСХОДИ**	**223,937,554.00**	**115,000.00**	**1,026,000.00**	**225,078,554.00**	**163,866,563.00**	**7,000.00**	**186,118.00**	**164,059,681.00**	**72.89%**
499000	СРЕДСТВА РЕЗЕРВЕ	6,865,799.00	0.00	0.00	6,865,799.00	0.00	0.00	0.00	0.00	0.00%
490000	**АДМИНИСТРАТИВНИ ТРАНСФЕРИ ИЗ БУЏЕТА, ОД ДИРЕКТНИХ БУЏЕТСКИХ КОРИСНИКА ИНДИРЕКТНИМ БУЏЕТСКИМ КОРИСНИЦИМА ИЛИ ИЗМЕЂУ БУЏЕТСКИХ КОРИСНИКА НА ИСТОМ НИВОУ И СРЕДСТВА РЕЗЕРВЕ**	**6,865,799.00**	**0.00**	**0.00**	**6,865,799.00**	**0.00**	**0.00**	**0.00**	**0.00**	**0.00%**
500000	**ИЗДАЦИ ЗА НЕФИНАНСИЈСКУ ИМОВИНУ**	**221,697,617.00**	**680,000.00**	**370,418,064.00**	**592,795,681.00**	**173,398,064.00**	**55,241.00**	**125,945,953.00**	**299,399,258.00**	**50.51%**
511000	ЗГРАДЕ И ГРАЂЕВИНСКИ ОБЈЕКТИ	167,936,209.00	50,000.00	327,232,817.00	495,219,026.00	141,455,634.00	0.00	119,335,386.00	260,791,020.00	52.66%
512000	МАШИНЕ И ОПРЕМА	33,079,408.00	540,000.00	39,426,447.00	73,045,855.00	18,540,641.00	47,891.00	4,405,929.00	22,994,461.00	31.48%
513000	ОСТАЛЕ НЕКРЕТНИНЕ И ОПРЕМА	1,268,000.00	0.00	985,800.00	2,253,800.00	1,264,510.00	0.00	40,800.00	1,305,310.00	57.92%

514000	КУЛТИВИСАНА ИМОВИНА	12,000,000.00	0.00	0.00	12,000,000.00	8,020,800.00	0.00	0.00	8,020,800.00	66.84%
515000	НЕМАТЕРИЈАЛНА ИМОВИНА	3,164,000.00	90,000.00	0.00	3,254,000.00	2,867,990.00	7,350.00	0.00	2,875,340.00	88.36%
510000	**ОСНОВНА СРЕДСТВА**	**217,447,617.00**	**680,000.00**	**367,645,064.00**	**585,772,681.00**	**172,149,575.00**	**55,241.00**	**123,782,115.00**	**295,986,931.00**	**50.53%**
523000	ЗАЛИХЕ РОБЕ ЗА ДАЉУ ПРОДАЈУ	1,250,000.00	0.00	2,773,000.00	4,023,000.00	1,248,489.00	0.00	2,163,838.00	3,412,327.00	84.82%
520000	**ЗАЛИХЕ**	**1,250,000.00**	**0.00**	**2,773,000.00**	**4,023,000.00**	**1,248,489.00**	**0.00**	**2,163,838.00**	**3,412,327.00**	**84.82%**
541000	ЗЕМЉИШТЕ	3,000,000.00	0.00	0.00	3,000,000.00	0.00	0.00	0.00	0.00	0.00%
540000	**ПРИРОДНА ИМОВИНА**	**3,000,000.00**	**0.00**	**0.00**	**3,000,000.00**	**0.00**	**0.00**	**0.00**	**0.00**	**0.00%**
600000	**ИЗДАЦИ ЗА ОТПЛАТУ ГЛАВНИЦЕ И НАБАВКУ НЕФИНАНСИЈСКЕ ИМОВИНЕ**	**510,000.00**	**0.00**	**0.00**	**510,000.00**	**502,264.00**	**0.00**	**0.00**	**502,264.00**	**98.48%**
611000	ОТПЛАТА ГЛАВНИЦЕ ДОМАЋИМ КРЕДИТОРИМА	510,000.00	0.00	0.00	510,000.00	502,264.00	0.00	0.00	502,264.00	98.48%
610000	**ОТПЛАТА ГЛАВНИЦЕ**	**510,000.00**	**0.00**	**0.00**	**510,000.00**	**502,264.00**	**0.00**	**0.00**	**502,264.00**	**98.48%**
Укупно		**2,472,335,285.00**	**15,505,000.00**	**610,289,009.00**	**3,098,129,294.00**	**2,125,545,421.00**	**5,973,329.00**	**306,994,388.00**	**2,438,513,138.00**	**78.71%**

Издаци за запослене (плате-зараде, додаци, накнаде, награде и бонуси и социјална давања запослених) извршени су укупно са 96,15%, што је износ од 563.487.007 динара.

У буџету града Лознице за 2021. годину обезбеђена су средства за исплату расхода за запослене са економске категорије 41 - Расходи за запослене. Поред тога и у оквиру групе 463 - Трансфери осталим нивоима власти, обезбеђује се исплата плата за део запослених у Центру за социјални рад и у Регионалном центру за таленте.

Издаци за коришћење роба и услуга извршени су са 86,63% што је износ од 950.583.367 динара. У овим расходима учествују:

Стални трошкови извршени су у износу од 192.212.744 динара, који обухватају трошкове платног промета, трошкове енергетских, комуналних и услуга комуникација, трошкове осигурања и закупа;

Трошкови путовања извршени су у износу од 2.806.339 динара, који обухватају трошкове путовања у земљи и иностранству;

Трошкови услуга по уговору извршени су у износу од 239.869.767 динара, који обухватају административне услуге, компјутерске услуге, услуге образовања и усавршавања, услуге информисања, стручне услуге и услуге репрезентације;

Специјализоване услуге извршене су у износу од 145.526.654 динара, у које спадају услуге образовања, културе и спорта, медицинске услуге, услуге одржавања путева, услуге одржавања паркова и природних површина, услуге очувања животне средине, услуге науке и геодетске услуге;

Текуће поправке и одржавање извршене су у износу од 320.335.061 динара, у које спадају поправке и одржавање зграда, објеката и опреме;

Трошкови материјала извршени су у износу од 49.812.802 динара, у које спадају административни материјал, материјал за образовање и усавршавање запослених, материјал за саобраћај, материјал за образовање, културу и спорт и материјал одржавање хигијене и угоститељство.

Отплата камата износи 1.479 динара из буџета.

Расходи за субвенције извршени су износу од 70,70% што је износ од 92.897.490 динара.

Текуће субвенције јавним нефинансијским предузећима и организацијама у износу од 31.276.513 динара реализоване су преко Градске управе, и то за:

Корисник субвенције	Износ
КЈП Наш дом - Лозница	10.000.000
КЈП Топлана - Лозница	18.000.000
КЈП Водовод и канализација - Лозница	3.276.513

Капиталне субвенције јавним нефинансијским предузећима и организацијама нису извршаване у току 2021. године.

Текуће субвенције у пољопривреди извршене су у износу од 23.226.661 динара.

Субвенције јавним нефинансијским предузећима и организацијама у износу од 33.301.672 динара за реализацију пројеката на додели средстава за бесповратно суфинансирање инвестиционог одржавања активности, ближе дефинисано Јавним конкурсом Градског већа за бесповратно суфинансирање активности инвестиционог одржавања зграда и унапређења својстава зграде – фасаде и замена кровног покривача.

Расходи за трансфере (463) извршени су са 79,93% у укупном износу од 226.961.918 динара.

Средства су трансферисана републичком нивоу, и то за установе основног образовања у износу од 150.532.143 динара, установе средњег образовања у износу од 45.869.421 динара,

Центру за социјални рад у износу од 28.225.507 динара и Регионалном центру за таленте у износу од 2.334.847 динара.

Расходи за накнаде за социјалну заштиту из буџета извршени су са 78,35% што је износ од 120.658.570 динара. Реализација за ове намене извршена је преко Градске управе за обезбеђивање социјалне заштите:

- старих лица износ 19.630.000 динара,
- за смештај и боравак ученика ометених у развоју установе и трошкове превоза у образовању у износу од 396.280 динара,
- Накнаде за социјалну заштиту из буџета за избегла и интерно расељена лица извршене су у износу од 6.853.552 динара,
- Финансијска подршка рађању на територији града Лознице износ од 57.912.817 динара,
- Расходи за накнаде за социјалну заштиту извршени су у износу од 8.325.604 динара из буџета града и од средстава одобрених од Министарства за бригу о селу за куповину кућа на селу по пројекту.
- На основу Уговора о донацији финансијских средстава за кофинансирање спровођења Оперативног плана Мобилног тима за инклузију Рома града Лознице за организовање радионица и потрошни материјал пренета су средства у износу од 997.702 динара.
- За једнократне и друге помоћи угроженом становништву 814.907 динара
- Ученичке и студентске награде 11.493.640 динара,
- Награде спортистима износ од 432.028 динара
- Социјална заштита за услуге Лични пратилац детета у износу од 13.802.040 динара,

Издаци за дотације невладиним организацијама у износу од 126.462.128 динара

Назив	Износ
Политичке странке	2.193.229
Остала удружења грађана	2.737.000
Црвени крст	18.741.391
Верске заједнице	2.100.000
Удружења грађана-култура	2.535.868
Спортске организације	98.154.640

Издаци за зграде и грађевинске објекте извршена су у износу од 260.791 хиљада динара и то код:

1. Предшколско образовање у износу од 2.230 хиљада динара.
2. УФК „Лагатор“ у износу од 8.699 хиљада динара.
3. Развој заједнице (урбанистички планови) у износу од 26.535 хиљада динара
4. Вишенаменски развојни пројекти у износу од 222.419 хиљада динара.
5. Центар за културу у износу од 458 хиљада динара.
6. Туристичка организација у износу од 450 динара.

Раздео 1 – ГРАДОНАЧЕЛНИК, ЗАМЕНИК ГРАДОНАЧЕЛНИКА И ПОМОЋНИЦИ ГРАДОНАЧЕЛНИКА

Функција 110 – Извршни и законодавни органи, финансијски и фискални послови ољни послови.

За плате и доприносе на терет послодавца за градоначелника, заменика и помоћнике градоначелника утрошено је 13.134.569 динара.

Отпремнине и помоћи извршене су у износу од 69.474 динара.

Накнаде за превоз за запослене су извршене у износу од 91.850 динара.

Награде запосленима и остали посебни расходи (комисије) извршени су у износу од 100.768 динара.

Стални трошкови извршени су у износу од 73.267 динара.

Стручне услуге извршене су у износу од 163.138 динара

Раздео 2 - ГРАДСКО ВЕЋЕ

Функција 110 – Извршни и законодавни органи, финансијски и фискални послови и спољни послови.

За плате и доприносе на терет послодавца за чланове Градског већа у радном односу утрошено је 1.341.925 динара.

Накнаде за превоз за запослене су извршене у износу од 31.333 динара.

Награде запосленима и остали посебни расходи (комисије) извршене су у износу од 429.494 динара.

Трошкови службених путовања извршени су у износу од 20.195 динара.

Стручне услуге извршене су у износу од 5.092.060 динара (накнаде члановима Градског већа и комисије).

Раздео 3 - СКУПШТИНА ГРАДА

Функција 110 – Извршни и законодавни органи, финансијски и фискални послови и спољни послови.

За плате и доприносе на терет послодавца за председника Скупштине, секретара и заменика секретара утрошено је 4.591.295 динара.

Социјална давања запосленима извршена су у износу од 23.158 динара.

Награде запосленима и остали посебни расходи (комисије) извршени су у износу од 744.806 динара.

Стални трошкови који се односе на расходе за услуге мобилне телефоније извршени су у износу од 18.731 динара.

Услуге по уговору извршене су у износу од 10.129.108 динара од чега су:

- Стручне услуге извршене су у износу од 8.885.068 динара (савети, комисије, накнаде одборницима и чланарине за Сталну конференцију градова и општина и НАЛЕД)
- Трошкови репрезентације (поклони: новогодишњи календари и агенде) извршени су у износу од 1.085.040 динара.
- Остале опште услуге извршене су у износу од 159.000 динара, и то за озвучење седница Скупштине.

Дотације осталим непрофитним институцијама за финансирање редовног рада

политичких странака које имају одборнике у Скупштини града извршене су у износу од 2.193.229 динара.

Раздео 4 – ГРАДСКА УПРАВА

Функција 010 – Болест и инвалидност

Дотације невладиним организацијама износиле су 2.737.000 динара и извршене су на основу резултата конкурса следећим удружењима грађана:

Удружење грађана	**Извршено**
Удружење рат.и мирн.воj.инвалида	250.000
Удружење глувих и наглувих	100.000
Друштво за неговање традиције ослобод. ратова	90.000
Удружење диј. тр. буб. инв. „Подриње“	200.000
Опш.орган.пензионера	130.000
СУБНОР Општ. Лозница	70.000
Општ. организ. инвалида рада	50.000
Савез слепих Србије Лозница	300.000
Удружење грађана „Светионик“	250.000
Добровољ.давал.крви М. Марин	50.000
Удружење грађана „За здравље“ Лозница	50.000
Хуманитарно друштво „Гајрет“	130.000
Удружење пенз. радн. унут. посл. Лозница	50.000
Удружење грађана „Меморијал“ Драгинац	30.000
Удружење особа са инвалидитетом Лагатор	350.000
Удруж. Срба муслиманске вероисповести	40.000
Удружење војних пензионера	60.000
Удружење жена „Александрина“	30.000
Удружење грађана „Реч и дело“ Лозница	180.000
Удр.грађ.креативни клуб Ок клуб	100.000
Српски ратни ветерани Лозница	50.000
Удружење рома „Жива ватра“ Јошева	30.000
Асоцијација доб.-Косовски божур-	30.000
УГ меморијал битке на Дрини 1914	50.000
Удружење“Сунце“ Лозница	67.000

Функција 020 – Старост

Текућим трансферима Центру за социјални рад Лозница у износу од 2.632.604 динара обезбеђено је пружање услуга геронтодомаћица.

Накнаде за социјалну заштиту из буџета извршене су у износу од 19.630.000 динара и односе се на превоз лица старијих од 65 година у складу са одлуком Скупштине града Лознице.

Функција 040 – Породица и деца

Текућим трансферима Центру за социјални рад Лозница у износу од 4.881.711 динара обезбеђено је пружање услуга дневног боравка за децу са посебним потребама.

Накнаде за социјалну заштиту из буџета извршене су у укупном износу од 57.912.817 динара и то 54.009.358 за реализацију права из Одлуке о финансијској подршци рађању на територији града Лозница, а за вантелесну оплодњу укупно су уплаћена средства у износу од 3.903.459 динара.

Функција 060 – Становање

Расходи за зграде и грађевинске објекте нису извршавани.

Расходи за накнаде за социјалну заштиту извршени су у износу од 6.000.000 динара из буџета града за куповину кућа на селу и 2.325.604 динара и од средстава одобрених од Министарства за бригу о селу за куповину кућа на селу по пројекту.

Функција 070 – Социјална помоћ угроженом становништву некласификована на другом месту

Расходи за сталне трошкове из буџета нису извршавани.

Расходи за материјал извршени су у износу од 80.000 динара за набавку грађевинског материјала за избеглице.

Накнаде за социјалну заштиту из буџета извршене су у износу од 2.385.927 динара и то: накнаде у случају смрти извршене су у износу од 75.607 динара и једнократне помоћи у износу 2.310.320 динара (500.000 за набавку огрева за избегла и интерно расељена лица, а 1.810.320 динара за набавку грађевинског материјала, куповину сеоских кућа са окућницом за избегла и интерно расељена лица и новчане једнократне помоћи угроженим породицама избеглих и инерно расељених лица).

Дотацијама невладиним организацијама у износу од 18.741.391 динара обезбеђена је реализација програма организације Црвеног крста.

Функција 090 - Социјална заштита некласификована на другом месту

За функцију 090 извршени су расходи у укупном износу од 35.510.934 динара. Износ расхода од 20.711.192 динара трансферисан је Центру за социјални рад Лозница за реализацију права у социјалној заштити.

У следећој табели дат је преглед исплаћених средстава за реализацију права у области социјалне заштите преко Центра за социјални рад.

Право	Исплаћено из буџета
Расходи за запослене у Центру за социјални рад	2.374.128
Превоз радника	42.200

Право	Исплаћено из буџета
Стални трошак	1.132.883
Услуге по уговору	207.500
Текуће поправке и одржавање	529.900
Материјал	149,950
Опрема и превоз-смештај у хран.породицу	120.000
Погребни трошкови	889.000
Превоз штићеника	943.328
Накнада из буџета за становање и живот	139.956
Једнократне помоћи	11.408.745
Зграде и грађевински објекти	2.473.692
Машине и опрема	299.910

Накнада за социјалну заштиту из буџета извршена је у износу од 13.802.040 динара за личне пратиоце за децу са сметњама у развоју.

На основу Уговора о донацији финансијских средстава за кофинансирање спровођења Оперативног плана Мобилног тима за инклузију Рома града Лознице за организовање радионица и потрошни материјал пренета су средства у износу од 997.702 динара.

Функција 130 – Опште услуге

За плате и доприносе на терет послодавца за запослене утрошено је укупно 202.890.791 динара.

Накнаде у натури су извршене у износу од 382.624 динара за превоз запослених на посао и са посла (месечне карте) и новогодишње пакетиће.

Социјална давања запосленима извршена су у износу од 10.727.723 динара.

Накнаде трошкова за запослене извршене су у износу од 4.336.387 динара (накнаде за превоз на посао и са посла).

Награде запосленима и остали посебни расходи извршени су у износу од 3.568.321 динар.

Стални трошкови исплаћени су у износу од 32.004.748 динара, од чега је 723 динара на име трошкова платног промета за јавне радове. Структуру сталних трошкова чине:

- трошкови платног промета и банкарских услуга у износу од 2.872.683 динара,
- услуге за електричну енергију у износу од 8.810.040 динара,
- трошкови грејања у износу од 9.519.218 динара,
- услуге водовода и канализације у износу од 589.612 динара,
- услуге заштите имовине у износу од 75.000 динара,
- одвоз отпада у износу од 545.082 динара,
- услуге чишћења у износу од 98.600 динара,
- услуге телефоније у износу од 2.010.761 динар,
- интернет у износу од 47.073 динара,
- услуге мобилне телефоније у износу од 790.546 динара,
- остале услуге комуникација у износу од 386.434 динара,
- услуге поште у износу од 5.149.417 динара,
- осигурање имовине, опреме и запослених у износу од 885.340 динара,
- закуп осталог простора у износу од 224.942 динара.

Трошкови путовања извршени су у износу од 336.856 динара из буџета града и 11.878 динара на основу Уговора о донацији за Заједно у подршци родитеља и деце са инвалидитетом (број донације UNOPS-SwissPRO-2020-Grant-001) и Града Лозница од 18.08.2020. године.

Услуге по уговору извршене су у износу од 125.944.070 динара, од чега 726.953 динара за јавне радове, 396.400 за реализацију пројекта „Михољски сусрети села“, 1.475.000 динара за реализацију пројекта „Процена и мапирање ризика у сливу реке Дрине“ по Уговору о додели средстава из Фонда за међуопштинску сарадњу који се финансира из пројекта „Локална самоуправа за 21. век“ између Министарства државне управе и локалне самоуправе бр. 401-00-363/21-24 од 21.04.2021. године и Града Лознице бр. 198/2021-I од 10.05.2021. године и 958.566 динара на основу Уговора о донацији за Заједно у подршци родитеља и деце са инвалидитетом (број донације UNOPS-SwissPRO-2020-Grant-001) и Града Лознице од 18.08.2020. године.

Структуру ових расхода чине:

- услуге превођења у износу од 21.000 динара,
- административне услуге по уговору у износу од 10.203.611 динара,
- услуге за израду и одржавање софтвера у износу од 1.635.675 динара,
- услуге образовања и усавршавања запослених у износу од 144.659 динара (котизације за семинаре, издаци за стручне испите),
- услуге ревизије извршене су у износу од 240.000 динара,
- стручне услуге извршене су у износу од 815.540 динара (правне услуге, услуге вештачења, финансијске услуге),
- услуге за домаћинство и угоститељство у износу од 506.938 динара,
- укупна репрезентација у износу од 2.257.546 динара.
- остале опште услуге у износу од 110.119.101 динар (трошкови ЈП Лозница развој, коричење, плакете за Дан града и остале опште услуге).

За текуће поправке и одржавање (услуге и материјали) утрошено је укупно 7.721.456 динара и то:

- 5.039.850 динара за текуће поправке и одржавање зграда и
- 2.681.606 динара за текуће поравке и одржавање опреме.

За материјал је плаћено 18.504.903 динара, од чега 98.800 динара за реализацију пројекта „Михољски сусрети села“ и 76.951 динар на основу Уговора о донацији за Заједно у подршци родитеља и деце са инвалидитетом (број донације UNOPS-SwissPRO-2020-Grant-001) и Града Лозница од 18.08.2020. године. Структуру ових расхода чине:

- 8.471.479 динара за административни материјал (канцеларијски материјал, ХТЗ опрема и униформе и биодекорација),
- 1.530.290 динара за стручну литературу за потребе запослених,
- 1.912.063 динара за материјал за саобраћај,
- 1.421.391 динара за материјал за хигијену,
- 5.169.680 динара за потрошни материјал (ауто-гуме, заставе, печати, остали потрошни материјал, противградне ракете);

Накнаде за социјалну заштиту из буџета извршене су у износу од 791.807 динара из буџета града и 23.100 динара на основу Одлуке о поглашењу ванредног стања - град Лозница је отворио наменски рачун за прикупљање донација физичких и правних лица за помоћ угроженим грађанима на територији града Лозница током ванредног стања проглашеног због избијања епидемије COVID-19.

Порези, обавезне таксе и казне извршени су у износу од 4.318.036 динара.

Новчане казне и пенали по решењу судова су извршени у износу од 22.539.060 динара.

Накнаде штете услед елементарних непогода извршене су у износу од 235.030 динара.

Накнаде штете за повреде (уједи паса) извршене су у износу од 10.155.327 динара.

Издаци за машине и опрему извршени су у износу од 4.505.349 динара, од чега 261.000 динара на основу Уговора о донацији за унапређење еУправе у Лозници између Канцеларије Уједињених нација за пројектне услуге (бр. донације UNOPS-SwissPRO-2019-Grant-032) и Града Лознице (бр.637/2019-I од 26.11.2019. године) и 88.908 динара на основу Уговора о донацији за Заједно у подршци родитеља и деце са инвалидитетом (број донације UNOPS-SwissPRO-2020-Grant-001) и Града Лозница од 18.08.2020. године.

Издаци за нематеријалну имовину износили су 990.000 динара.

Функција 170 – Управљање јавним дугом

За отплату домаћих камата потрошено је 1.479 динара.

За отплату главнице домаћим кредиторима извршено је 502.264 динара.

Функција 360 – Услуге јавног реда и мира

Расходи за услуге по уговору извршене су у износу од 44.000 динара.

Расходи за материјал извршени су у износу од 469.200 динара за куповину дрога теста за потребе ПС у Лозници.

Зграде и грађевински објекти извршени су у износу од 5.279.455 динара за изградњу семафорске сигнализације на територији града Лознице.

Расходи за машине и опрему извршени су у износу од 5.011.800 динара и то 528.000 динара за куповину тастера за слепе особе, 1.488.000 динара за набавку мотоцикла за потребе ПС у Лозници и 2.995.800 динара за систем видео надзора на територији града Лознице.

Функција 412 - Општи послови по питању рада

Плате, додаци и накнаде запосленима извршене су у износу од 1.465.710 динара.

Социјални доприноси на терет послодавца извршени су у износу од 244.041 динара.

Дотације организацијама за обавезно социјално осигурање извршене су у износу од 18.700.000 динара Националној служби за запошљавање по Споразуму о уређивању међусобних права и обавеза у реализацији програма или мера активне политике запошљавања за 2021. годину.

Функција 421 – Пољопривреда

Стални трошкови су извршени у износу од 65.720 динара.

Услуге по уговору извршене су у износу од 3.092.968 динара за превоз пчелара на сајам пчеларства, услуге израде карте плодности пољопривредног земљишта и мапирање пољопривредне производње на подручју града и набавка материјала за калцизацију земљиш та.

Расходи за потрошни материјал извршени су у износу од 4.998.750 динара за набаку кречњака.

Субвенције јавним нефинансијским предузећима и организацијама извршене су у износу од 23.226.661 динара у складу са расписаним конкурсом по Програму мера подршке

за спровођење пољопривредне политике и политике руралног развоја града за 2021. годину.

Функција 435 – Електрична енергија

Расходи за зграде и грађевинске објекте извршени су у износу од 9.051.916 динара за изградњу елетро енергетских објеката на територији града Лознице.

Функција 436 –Остала енергија

Субвенције јавним нефинансијским предузећима и организацијама, и то за ЈКП „Топлана Лозница“, извршене су у износу од 18.000.000 динара за текуће субвенције у циљу обезбеђења услова за редовно пружање комуналних услуга према плану и програму за 2021. годину.

Функција 451 - Друмски саобраћај

Расходи за текуће поправке и одржавање извршени су у износу од 20.559.909 динара за управљање и одржавање саобраћајне инфраструктуре.

Расходи за текуће поправке и одржавање извршени су у износу од 119.738.918 динара за редовно одржавање путева и улица.

Расходи за текуће поправке и одржавање извршени су из буџета града у износу од 126.579.987 динара за рехабилитацију путева и улица на територији града Лознице.

Расходи за зграде и грађевинске објекте извршени су у износу од 8.934.809 динара за реконструкцију улице Мине Караџић у Лозници.

Расходи за зграде и грађевинске објекте извршени су у износу од 80.375.913 динара за реконструкцију пута у МЗ Доње Недељице и МЗ Липница, улицу Планирана III на Лагатору, улицу Вука Караџића у Тршићу и улицу Вука Караџића у Лешници.

Функција 474 - Вишенаменски развојни пројекти

За специјализоване услуге (геодетске услуге) утрошено је 3.907.547 динара.
Расходи за земљиште нису извршавани.

Функција 490 – Економски послови некласификовани на другом месту

Расходи за зграде и грађевинске објекте извршени су у износу од 4.955.009 динара и то пренос средстава на подрачун ГУ – UNOPS Активно укључивање Рома и подршка становању у Лозници за капитално одржавање стамбеног простора за социјално становање.

Расходи за остале донације и трансфере извршени су у износу од 1.259.104 динара за пренос средстава на подрачуне Клуб сениора - подршка за активну старост, ГУ-УНОПС SWISS PRO.

Функција 510 – Управљање отпадом

Субвенције јавним нефинансијским предузећима и организацијама, и то за ЈКП „Наш дом“, извршене су у износу од 10.000.000 динара, за текуће субвенције у циљу обезбеђења услова за редовно пружање комуналних услуга према плану и програму за 2021. годину.

Функција 520 – Управљање отпадним водама

Расхови су реализовани у износу од 1.430.000 динара за израду пројекта хидролошке студије Болничког потока и потока Жеравија.

Функција 540 - Заштита биљног и животињског света и крајолика

Расходи за специјализоване услуге извршени су у износу од 13.650.303 динара за услуге зоохигијене КЈП “Наш дом“.

Функција 560 - Заштита животне средине

Расходи за услуге по уговору нису извршавани.

Расходи за специјализоване услуге извршени су у износу од 36.332.027 динара, и то за услуге дератизацијеи дезинсекције у износу од 9.340.932 динара, за санацију санитарне депоније XI фаза у износу од 26.118.155 и за услуге санације земљишта 872.940 динара.

Функција 610 – стамбени развој

Субвенције приватним предузећима извршене су у износу од 5.092.644 динара за реализацију пројекта мера енергетске санације у сарадњи са Министарством рударства и енергетике.

Субвенције јавним нефинансијским предузећима и организацијама у износу од 33.301.672 динара за реализацију пројеката на додели средстава за бесповратно суфинансирање инвестиционог одржавања активности, ближе дефинисано Јавним конкурсом Градског већа за бесповратно суфинансирање активности инвестиционог одржавања зграда и унапређења својстава зграде – фасаде и замена кровног покривача.

Функција 620 - развој заједнице

Зграде и грађевински објекти у износу од 26.534.558 динара извршене су за прибављање пројектне документације.

Расходи за услуге по уговору износили су 2.230.000 динара (чланарине РРА).

Функција 630 – Водоснабдевање

Субвенције јавним нефинансијским предузећима и организацијама извршене су у износу од 3.276.513 динара, и то за ЈКП „Водовод и канализација“ за текуће субвенције у циљу обезбеђења услова за редовно пружање услуга према плану и програму за 2021. годину.

Функција 640 - Улична расвета

Стални трошкови извршени су у износу од 73.285.703 динара из буџета града и 8.900.415 динара из осталих извора финансирања.

За текуће поправке и одржавање уличне расвете, за дванаест месеци, извршење је 6.295.661 динара.

Расходи за зграде и грађевинске објекте извршени су у укупном износу од 44.331.810 динара и то за реконструкцију јавне расвете 39.334.860 динара и 4.996.950 динара за центар за видео надзор.

Функција 660 - Стамбени развој и развој заједнице некласификоване на другом месту

Извршени су укупни расходи у износу од 111.929.506 динара за КЈП "Наш дом", и то за специјализоване услуге – одржавање водотокова другог реда 6.490.637 динара, одржавање зелених површина према плану и програму за 2021. годину износ од 59.393.024 динара,за чишћење и прање улица по плану и програму рада за 2021. годину износ од 36.548.864 динара, за одржавање сливника износ од 1.186.029 динара, озелењавање на територији града Лознице износ од 8.020.800 динара и 290.152 динара за израду постамента.

Функција 740 – Јавно здравство

Услуге по уговору су извршене у износу од 2.752.201 динара и односе се на накнаде за мртвозорнике.

Функција 810 – Услуге рекреације и спорта

Зграде и грађевински објекти извршени су у износу од 24.435.723 динара за изградњу Линерарног парка Лагатор - I фаза и изградњу игралишта за децу (постављена три парковска игралишта)

Функција 830 -Услуге емитовања и издаваштва

Услуге по уговору извршене су у укупном износу од 42.359.209 динара, од тога 24.199.209 динара за оглашавање, објављивање тендера и информативних огласа, набавку недељног листа,остале медијске услуге, закуп билборда, услуге штампања - флајери, службени лист, плакати.

По Јавном конкурсу Градског већа града Лознице исплаћена су средства у износу од 18.160.000 за суфинансирање пројеката производње медијских садржаја из области јавног информисања на територији града Лознице у 2021. години.

Функција 840 -верске и остале услуге заједнице

Дотације невладиним организацијама извршене су у износу од 2.100.000 динара СПЦ Епархији Шабачкој, и то:

СПЦО Новолозничка 500.000
СПЦО Текериш 80.000
СПЦО Доња Бадања 100.000
СПЦО Старолозничка 500.000
СПЦО Ново Село 70.000
СПЦО Јошева..... .500.000
СПЦО Грнчарска у Липници..... 50.000
Манастир Чокешина 100.000
СПЦО Бања Ковиљача 100.000
СПЦО Зајача 100.000

Функција 860 - Рекреација, спорт култура и вере некласификовани на другом месту

Расходи за специјализоване услуге извршени су у износу 435.350 динара за услуге културе.

Дотације невладиним организацијама извршене су у износу од 2.535.868 динара за културно-уметничка друштва по годишњем програму рада за реализацију програма и пројеката.
Расходи за специјализоване услуге извршени су у износу од 1.035.600 динара (Дринска регата и остале услуге превоза).
Расходи за накнаде за социјална давања из буџета извршени су у износу од 432.028 динара и то 405.000 динара за награде за најбоље спортисте и 27.028 динара за пехаре.
Дотације невладиним организацијама износиле су 98.154.640 динара и распоређене су на следећи начин:

Организација	**Извршено I-XII 2021.**
Рагби клуб Лозница	300.000
Мото-клуб Хард Ендуро Ло	300.000
Боксерски клуб Лозница	3.000.000
Лозница град ЖРК	1.900.000
Мушки рукометни клуб Лозница	2.600.000
Карате клуб Гучево	350.000
МКК Лозница	3.500.000
Фудбалски клуб Лозница	20.000.000
ФК Антимон Зајача	300.000
ФК Цер Ј.Лешница	500.000
ФК Студенац Г.Ковиљача	300.000
ФК Младост Брезјак	200.000
ФК Јелав Јелав	200.000
ФК Слога Коренита	300.000
ФК Младост Лозница	200.000
ФК ТЕ Гучево Трбушница	300.000
ФК Подриње Л.Поље	750.000
ФК Слога Л.Шор	500.000
ФК Синђелић Липница	500.000
ФК Прва искра Руњани	300.000
ФК Младост Д.Добрић	1.300.000

ФК Раднички Клупци 1.400.000
ФК Лук Воћњак 200.000
ФК Борац Лешница 1.300.000
ФК Борац Козјак 300.000
Карате клуб Јадар Драгинац 350.000
Шаховски клуб Лозница град 300.000
Стрељачки клуб Соколови 350.000
Теквондо клуб Лозница 140.000
Шаховски клуб Клупци 200.000
Шаховски клуб Слога Л.Шор 200.000
Одбојкашки клуб Лозница 2.400.000
ФК Јадар Ступница 200.000
ФК Слога Стража 200.000
Одбојкашки клуб Пролетер Лозница 1.650.000
Карате клуб Лозница 350.000
Реални аикидо 250.000
ФК Хајдук Рибарица 300.000
ФК Јадар 1961 Г. Добрић 300.000
Пливачки клуб Дрина 230.000
Рукометни клуб Гучево Б.Ковиљача 650.000
Шах Клуб Лешница Лешница 200.000
Омладински рукометни клуб Лозница 1.650.000
Карате клуб Шампиони Б.Ковиљача 430.000
Теквондо клуб Тае Ло 140.000
Клуб за олимп.диз.тегова „АС“ 300.000
ФК Милан Орлић Ново Село 500.000
Боксерски и фул контакт клуб „Рокица“ 600.000
Вукови са Дрине – Кик бокс 300.000
Ју Јутсу клуб Лозница Тршић 190.000
ФК Видојевица Лешница 500.000
Стонотениски клуб Лешница 280.000
Женски фудбалски клуб Лозница 1.000.000
Кик бокс клуб Петровић тим 350.000
ФК Пчелињо Лозница 120.000
Самбо сп.удр. Предатор Тршић 90.000
СУФ Респект Лозница 120.000
Аикидо клуб Марумеро Лозница 90.000
ФК Јадар 07 Лозница 250.000
Шах клуб Учитељ Љубо 90.000
Нинђуцу клуб Лозница 90.000
Карате клуб Херкулес 90.000
Сп.удружење малог фудбала 2018 .....4.500.000
Фуд.спорт.удр. Гучево 1929.....500.000
Стрељач.спорт.удружење „Гимназион“.....100.000
Кошаркашко удружење“Апач“.....250.000
Мотоклуб“Black dragons“.....150.000
Планинарски клуб Гучево.....120.000

Фитнес клуб “Lady“..... 80.000
Children cintetics.....100.000
Тениски клуб „Сет“.....100.000
ФСУ Пасковац.....200.000
Голубарски савез..... 50.000
ФСУ Миша 2017.....100.000

Од укупног износа исплаћених средстава клубовима и спортским удружењима, по решењу Већа исплаћено је 35.654.640 динара, и то Боксерски клуб Лозница 5.000.000 динара, ЖРК“Лозница“ 200.000 динара, МРК „Колзница“ 1.150.000 динара, МКК „Лозница“ 1.200.000 динара, ФК „Лозница“ 10.000.000 динара, ФК „Антимон“ Зајача 160.000 динара, ФК „Младост“ Брезјак 60.000 динара, Мото клуб „Black dragons“ 150.000 динара, Ауто мото удружење Лознице 150.000 динара, ФК „Јелав“ 100.000 динара, ФК „Те-Гучево“ Трбушница 60.000 динара, ФК „Подриње“ Л.Поље 100.000 динара, ФК „Раднички“ Клупци 4.050.000 динара, ФК „Борац“ Лешница 800.000 динара, ФК „14.октобар“ Драгинац 140.000 динара, ФК „Борац“ Козјак 60.000 динара, Теквондо клуб Лозница 50.000 динара, Шах клуб Клупци 250.000 динара, Одбојкашки клуб Лозница 100.000 динара, ФК „Слога“ Стража 160.000 динара, Карате клуб Лозница 50.000 динара, ФК „Јадар 1961“ Г.Добрић 60.000 динара, Ловачко удружење Гучево 1.292.000 динара, Рукометни клуб Гучево 80.000 динара, Карате клуб Шампиони Бања Ковиљача 120.000 динара, Мото клуб „Гонзалес“ Лешница 150.000 динаа, Женски фудбалски клуб Лозница 300.000 динара, Кик бокс Петровић тим 300.000 динара, ФСУ Фер плеј 2020 60.000 динара, ФСУ Респект Лозница 200.000 динара, КСУ Ло 015 500.000 динара, ФК „Јадар 07“ Лозница 760.000 динара, Спортско удружење малог фудбала 2018 7.200.000 динара, ФСУ „Гучево 1929“ 200.000 динара, ФСУ „Градилиште“ 60.000 динара, Удружење „Ловачке шапе“ 142.640 динара, ФСУ „Крајишници“ 60.000 динара, ФСУ „Вук“ Тршић 60.000 динара, Спорт.и рек. Ajba academy 20.000 динара и ЗСУМФ „Ад дринум 2020“ Лозница 100.000 динара.

Функција 912 - Основно образовање

Из буџета Града за период 01.01.2021.-31.12.2021. године за основно образовање су трансферисана средства у износу од **150.740.634** динара.

Врста трошка	Планирано 2021.	Извршено 2021.
Услуге по уговору (интерресорна комисија)	250.000	208.491
Накнаде у натури	209.000	23.530
Социјална давања	5.422.240	3.741.383
Накнада трошкова за запослене	23.115.600	19.071.527
Награде запосленима (јубиларне награде)	9.294.840	6.392.609
Стални трошкови (ел. енергија, вода, одвоз смећа, грејање, платни промет, осигурање)	74.224.032	62.064.596
Трошкови путовања (трошкови службеног пута, превоз на семинар, превоз ученика)	25.374.432	19.392.213
Услуге по уговору (стручни испити, котизација за семинаре...)	6.565.460	3.655.767
Специјализоване услуге (санитарни прегледи)	693.764	394.360
Текуће поправке и одржавање	12.538.980	10.240.744
Материјал (канц. материјал, средства за хигијену, образовни материјал)	8.435.396	5.451.189
Накнаде за социјалну заштиту из буџета	1.650.044	694.995
Порези, обавезне таксе и казне	726.820	0,00

Новчане казне и пенали по решењу судова и судских тела	373.392	182.000
Зграде и грађевински објекти- инвестиције	19.290.000	13.884.522
Опрема за образовање	5.920.000	5.342.708
Смештај и превоз ученика са сметњама у развоју	0,00	0,00
Укупно:	**194.084.000**	**150.740.634**

Основним школама су из буџета Града трансферисана средства у следећим износима:

Школа	Планирано 2021.	Извршено 2021.
ОШ „Јован Цвијић“ Лозница	10.680.000	8.215.709
ОШ „Анта Богићевић“ Лозница	15.014.000	13.050.944
ОШ „Кадињача“ Лозница	19.770.000	15.236.557
ОШ „Вук Караџић“ Лозница	10.435.000	8.952.032
ОШ „Вера Благојевић“ Б. Ковиљача	13.777.000	12.288.228
ОШ „Доситеј Обрадовић“ Клупци	7.440.000	6.527.175
ОШ „Вукова спомен школа“ Тршић	6.613.000	5.804.532
ОШ „Мика Митровић“ Брезјак	13.000.000	8.124.870
ОШ „14. октобар“ Драгинац	21.108.000	16.817.438
ОШ „Свети Сава“ Липнички шор	10.790.000	8.002.341
ОШ „Петар Тасић“ Лешница	23.354.000	18.441.535
ОШ „Краљ Александар I Карађорђевић“ Ј. Лешница	16.018.000	7.977.345
ОШ „Вук Караџић“ Липница	10.672.000	8.713.281
ОШ „Степа Степановић“ Текериш	10.629.000	8.879.276
ОМШ „Вук Караџић“ Лозница	4.434.000	3.500.880
ОШ „Краљ Александар I Карађорђевић“ Прњавор	100.000	0,00
Укупно:	**193.834.000**	**150.532.143**

За услуге по уговору за интерресорну комисију издвојено је **208.491** динара.

Функција 920 - Средње образовање

Из буџета Града за период 01.01.2021-31.12.2021. године извршени су трансфери установама за средње образовање у износу од **46.265.701** динара.

Врста трошка	Планирано 2021.	Извршено 2021.
Социјална давања (солидарна помоћ)	1.961.043	1.806.549
Накнада трошкова за запослене	6.214.000	5.443.855
Награде и бонуси	4.029.000	3.607.360
Стални трошкови (ел. енергија, вода, одвоз смећа, грејање, платни промет, осигурање)	31.594.957	27.121.533
Трошкови путовања (дневнице на сл. путу, превоз на семинар, превоз ученика)	408.000	206.588
Услуге по уговору (стручни испити, котизација за семинаре, одржавање рачунара и софтвера...)	1.077.000	389.820
Специјализоване услуге (трошкови здравствених и санитарних прегледа)	40.000	40.000
Текуће поправке и одржавање	2.005.000	1.953.636
Материјал (канцеларијски материјал, производи за чишћење и средства за хигијену, образовни материјал)	2.131.000	1.875.629
Накнаде за социјалну заштиту из буџета	490.000	224.411
Новчане казне и пенали по решењу судова	0.00	0

Зграде и грађевински објекти- инвестиције	0,00	0
Опрема за образовање	3.500.000	3.200.040
Накнаде за социјалну заштиту из буџета (превоз деце са сметњама у развоју)	550.000	396.280
Укупно:	**54.000.000**	**46.265.701**

Средњим школама су трансферисана средства у износу од **45.869.421** динара:

Школа	Планирано 2021.	Извршено 2021.
Економска школа	14.209.000	12.638.064
Гимназија "Вук Караџић"	13.000.000	11.474.469
Средња школа "Свети Сава"	12.226.000	10.801.831
Техничка школа	14.015.000	10.955.058
Укупно:	**53.450.000**	**45.869.422**

Такође, на нивоу средњег образовања за превоз деце са сметњама у развоју утрошено је **396.280** динара.

Функција 970 - Образовање-истраживање и развој

Из буџета Града за период 01.01.2021.-31.12.2021. године за истраживање и развој образовања утрошена су средства у износу од **42.450.864** динара.

У извештајном периоду из буџета је финансиран рад **Регионалног центра за таленте** у износу од **2.334.847** динара.

Врсте трошка	Планирано 2021.	Извршено 2021.
Плате, додаци и накнаде запослених	1.125.000	1.120.222
Социјални доприноси	190.000	186.517
Награде запосленима (јубиларне награде)	0.00	0.00
Стални трошкови	491.000	475.097
Трошкови путовања	17.000	5.040
Услуге по уговору	234.000	226.416
Специјализоване услуге	107.000	62.000
Текуће поправке	12.000	9.810
Материјал	12.000	10.875
Накнаде за социјалну заштиту из буџета	430.000	238.870
Укупно:	**2.618.000**	**2.334.847**

Накнаде за социјалну заштиту из буџета у износу од **11.493.640** динара исплаћене су за ученичке и студентске награде.

Из буџета Града за период 01.01.2021.-31.12.2021. године за изградњу Smart city центра и набавку опреме (намештај и рачунарска опрема) су трансферисана средства у износу од **28.622.377** динара.

Глава 4.01. - ПРЕДШКОЛСКА УСТАНОВА „БАМБИ“

Функција 911 - Предшколско образовање

Предшколској установи „Бамби“ су у периоду од 01.01.- 31.12.2021. године из буџета града Лознице трансферисана средства у износу од 261.688.434 динара. Добијена новчана средства утрошена су у целости.

За расходе за запослене (плате и додатке, социјалне доприносе на терет послодавца, накнаде у натури и социјална давања запосленима) извршено је укупно 200.524.297 динара од чега је 179.013.125 динара из буџета града.

Накнаде у натури извршене су и износу од 459.000 динара из буџета града.

Социјална давања запосленима извршена су у износу од 2.292.941 динара из буџета града.

Накнаде трошкова за запослене извршене су у износу од 6.960.989 динара из буџета града.

Награде запосленима и остали посебни расходи извршени су у износу од 1.844.537 динара из буџета града.

На име сталних трошкова утрошено је укупно 18.004.788 динара, од чега је 15.548.752 динара из буџета града.

Трошкови путовања извршени су у износу од 1.046.876 динара, од чега је 756.728 динара из буџета града.

Услуге по уговору су извршене у укупном износу од 1.274.461 динара, од чега је 1.114.867 динара из буџетских средстава.

Специјализоване услуге извршене су у укупном износу од 1.106.040 динара, од чега је 849.890 динара из буџета града.

Текуће поправке и одржавања (услуге и материјали) извршени су у износу од 3.168.611 динара, од чега је 2.875.610 динара из буџета града.

Расходи за материјал су извршени у укупном износу од 18.055.216 динара, од чега је 15.684.666 динара из буџета града, а 2.370.550 динара из осталих извора финансирања.

Порези, обавезне таксе и казне наметнуте од једног нивоа власти другом, извршени су у износу од 87.387 динара, све из буџета града.

Издаци за зграде и грађевинске објекте извршени су у износу од 2.230.115 динара из буџета града.

Расходи за машине и опрему извршени су у износу од 4.273.176 динара, од чега је 3.926.676 динара из буџета града и 346.500 динара из осталих извора финансирања.

Расходи за нематеријалну имовину извршени су у износу од 360.000 динара из буџета града.

Глава 4.02. – УСТАНОВЕ ЗА ФИЗИЧКУ КУЛТУРУ „ЛАГАТОР“

Функција 810 - Услуге рекреације и спорта

За расходе за запослене (плате и додатке, социјалне доприносе на терет послодавца, накнаде у натури) извршено је укупно 23.322.359 динара из буџета града.

Социјална давања запосленима извршена су у износу од 907.449 динара из буџета града.

За накнаде за запослене, утрошено је 672.910 динара из буџета града.

Награде, бонуси и остали посебни расходи извршени су у износу од 795.754 динара из буџета града.

Стални трошкови извршени су у укупном износу од 11.279.273 динара из буџета града.

Услуге по уговору реализоване из буџетских средстава за дванаест месеци у износу од 4.702.787 динара, а из осталих извора финансирања у износу од 1.010.079 динара.

Специјализоване услуге извршене су у износу од 75.316 динара из буџетских средстава.

Трошкови за текуће поправке и одржавање (услуге и материјали) извршени су у износу од 2.755.240 динара из буџета града.

Расходи за материјал извршени у периоду од XII месеци у износу од 1.738.034 динара, од чега је 14.000 из осталих извора финансирања.

Порези, обавезне таксе и казне наметнуте од једног нивоа власти другом, извршени су у износу од 13.140 динара, све из буџета града.

Расходи за зграде и грађевинске објекте извршени су у износу од 8.698.517 динара из буџета града.

Расходи за машине и опрему извршени су у износу од 1.384.140 динара у периоду од XII месеци, све из буџета града.

Расходи за нематеријалну имовину извршени су у износу од 264.000 динара из буџета града.

Глава 4.03. – ЦЕНТАР ЗА КУЛТУРУ „ВУК КАРАЏИЋ“

Функција 820 - Услуге културе

За расходе за запослене утрошено је укупно 38.260.523 динара, од чега је 33.823.286 динара, из буџета града.

Социјална давања запосленима извршена су у износу од 913.249 динара из буџета града.

Накнаде трошкова за запослене извршене су у износу од 834.553 динара из буџета града и 5.000 динара из осталих извора финансирања.

Награде запосленима и остали посебни расходи извршени су у износу од 977.472 динара из буџета града.

Стални трошкови извршени су у износу од 7.354.675 динара, од чега је из буџета града одвојено 6.480.564 динара.

Трошкови путовања извршени су у износу од 72.877 динара из буџета града и 542.544 из осталих извора финансирања.

Услуге по уговору извршене су у укупном износу од 23.499.276 динара од чега је 8.402.519 динара из буџета града, а 15.096.757 динара из осталих извора финансирања.

Специјализоване услуге извршене су у износу од 9.380.355 динара, и то 5.015.713 динара из буџета града, а 4.364.642 динара из осталих извора финансирања.

Трошкови за текуће поправке и одржавање (услуге и материјали) извршени су у износу од 3.210.044 динара из буџета града и 9.000 динара из осталих извора финансирања.

Расходи за материјал извршени су у износу од 1.166.335 динара из буџета града и 812.392 динара из осталих извора финансирања, што је укупно извршење од 1.978.727 динара.

Дотације међународним организацијама извршене су у износу од 3.000 динара из

осталих извора финансирања.

Расходи за зграде и грађевинске објекте извршени су у износу од 458.000 динара из буџета града

Расходи за машине и опрему извршени су у износу од 1.977.943 динара из средстава буџета града Лознице и 2.714.090 динара из осталих извора финансирања.

За нематеријалну имовину утрошено је 186.473 динара из буџета града и 7.350 динара из осталих извора финансирања.

За залихе робе за даљу продају извршење за дванаест месеци износи 1.475.000 динара из осталих извора финансирања.

Глава 4.04. – БИБЛИОТЕКА ВУКОВОГ ЗАВИЧАЈА

За расходе за запослене утрошено је укупно 17.412.582 динара из буџета града и 173.000 динара из осталих извора финансирања.

Социјална давања запосленима извршена су у износу од 491.266 динара из буџета града и 120.009 динара из осталих извора финансирања.

Накнаде трошкова за запослене извршене су у износу од 288.801 динара, све из буџета града.

Награде запосленима и остали посебни расходи извршени су у износу од 526.314 динара из буџета града

Стални трошкови извршени су у укупном износу 1.158.918 динара, од чега је 1.141.918 динара из буџета града.

Трошкови путовања извршени су у износу од 167.000 динара из осталих извора финансирања.

Услуге по уговору извршене су у укупном износу од 2.268.463 динара, од чега је 1.044.463 динара из буџета града и 1.224.000 динара из других извора финансирања.

Трошкови за текуће поправке и одржавање (услуге и материјали) за дванаест месеци реализовани су у износу од 357.902 динара из средстава буџета града и 2.000 динара из осталих извора финансирања.

Расходи за материјал извршени су у износу од 353.382 динара, од чега је 146.382 динара из буџетских средстава, а 207.000 динара из осталих извора финансирања.

За порезе, обавезне таксе, казне, пенале и камате извршено је 7.000,00 динара из осталих извора финансирања.

За машине и опрему извршено је 215.774 динара из буџета града и 539.880 динара из осталих извора финансирања.

Расходи за нематеријалну имовину извршени су у износу од 1.067.517 динара из буџета града.

Глава 4.05 – МЕСНА САМОУПРАВА

Функција 160 - Опште јавне услуге које нису класификоване на другом месту

За расходе за запослене утрошено је 680.690 динара из буџета града.

Социјална давања запосленима извршена су у укупном износу од 22.222 динара из буџета града.

Накнаде трошкова за запослене извршене су из буџета града у износу од 103.234 динара.

Стални трошкови извршени су у износу 2.802.258 динара из буџета града и 2.000 динара из осталих извора финансирања.

Услуге по уговору извршене су у износу од 1.217.770 динара из буџета града и 1.135.000 динара из осталих извора финансирања.

Трошкови специјализованих услуга извршени су у износу од 4.231.299 динара из буџета града.

Текуће поправке и одржавање (услуге и материјали) извршени су у износу од 28.963.739 динара из буџета града и 42.000 из осталих извора финансирања.

За материјал је утрошено 1.701.154 динара из буџета града и 18.000 динара из осталих извора финансирања.

Порези, обавезне таксе, казне и пенали извршени су у износу од 33.060 динара из буџета града.

Новчане казне и пенали по решењу судова извршени су у износу од 154.169 динара из буџета града.

За набавку машина и опреме утрошено је 1.591.888 динара из буџета града.

У периоду од 01.01.-30.12.2021. вршила искључиво трансферна плаћања за своје индиректне кориснике месне заједнице у укупном износу од 41.501.483 динара.

Буџетска средства су пренета месним заједницама у следећим износима за период 01.01.-30.12.2021.године:

Р.бр.	**МЕСНА ЗАЈЕДНИЦА**	**Извршење месних заједница**
1.	БАЊА КОВИЉАЧА	1.176.528
2.	БАШЧЕЛУЦИ	703.867
3.	БРАДИЋ	544.129
4.	БРЕЗЈАК	594.491
5.	БРЊАЦ	694.240
6.	ВЕЛИКО СЕЛО	1.636.502
7.	ВОЋЊАК	282.894
8.	ГОРЊА БАДАЊА	426.047
9.	ГОРЊИ ДОБРИЋ	326.368
10.	ГОРЊА КОВИЉАЧА	489.485
11.	ГОРЊА СИПУЉА	320.306
12.	ГОРЊА БОРИНА	299.283
13.	ГЕОРГИЈЕ ЈАКШИЋ	474.031
14.	ГРАДИЛИШТЕ	362.461
15.	ГРНЧАРА	602.024
16.	ДОЊА БАДАЊА	839.140
17.	ДОЊИ ДОБРИЋ	1.610.364
18.	ДОЊЕ НЕДЕЉИЦЕ	627.185
19.	ДРАГИНАЦ	592.013
20.	ЗАЈАЧА	544.503
21.	ЈАДРАНСКА ЛЕШНИЦА	945.383
22.	ЈАРЕБИЦЕ	495.157
23.	ЈЕЛАВ	514.110
24.	ЈОШЕВА	713.879
25.	КРАЈИШНИЦИ	849.200
26.	КОРЕНИТА	961.407
27.	КОЗЈАК	799.017

28.	КЛУПЦИ	2.145.568
29.	КРИВАЈИЦА	440.097
30.	ЛИПНИЧКИ ШОР	1.395.415
31.	ЛИПНИЦА	767.726
32.	ЛЕШНИЦА	1.829.974
33.	МИЛИНА	805.985
34.	НОВО НАСЕЉЕ	359.217
35.	НОВО СЕЛО	717.007
36.	ПЛОЧА	927.317
37.	ПАСКОВАЦ	452.285
38.	ПОДРИЊЕ	886.796
39.	РИБАРИЦЕ	425.675
40.	РУЊАНИ	1.341.709
41.	СИМИНО БРДО	478.131
42.	СТЕПА СТЕПАНОВИЋ	297.117
43.	СТРАЖА	421.048
44.	СТУПНИЦА	766.315
45.	ТЕКЕРИШ	908.054
46.	ТРБУШНИЦА	1.744.611
47.	4.ЈУЛИ-ТРБУШНИЦА	455.428
48.	ТРБОСИЉЕ	771.631
49.	ТРШИЋ	623.612
50.	ФИЛИПОВИЋИ	1.161.373
51.	ФИЛИП КЉАЈИЋ	260.784
52.	ЦЕНТАР	111.179
53.	ЦИКОТЕ	1.157.291
54.	ЦРНОГОРА	444.138
55.	ЧОКЕШИНА	564.939
56.	ШУРИЦЕ	417.047
	УКУПНО :	**41.501.483**

Највећи износ расхода, посматрано по месним заједницама извршен је у МЗ КЛУПЦИ у износу од 2.145.568 динара за чишћење канала, репрезентацију, набавку горива, радове на дому, насипање путева и плаћање сталних трошкова, МЗ ЛЕШНИЦА у износу од 1.829.974 динара за лични доходак и друге накнаде запосленом раднику у месној заједници, гориво, канцеларијски материјал, ситни и материјал за посебне намене, поправку основних средстава, репрезентацију, чишћење канала, пројекат за асфалтирање, канцеларијску опрему, опрему за заштиту животне средине и плаћање сталних трошкова, МЗ ТРБУШНИЦА у износу од 1.744.611 динара за гориво, чишћење канала, набавку материјала за бетонирање малских путева, насипање путева и набавку опреме, МЗ ВЕЛИКО СЕЛО у износу од 1.636.502 динара за чишћење канала, геодетске услуге, насипање путева, пројектну документацију за асфалтирање, ограђивање месног гробља, материјал и радове на капели, материјал за израду подзиде и плаћање сталних трошкова и МЗ ДОЊИ ДОБРИЋ у износу од 1.610.364 динара за чишћење канала, геодетске услуге, молерске радове на дому, насипање путева, набавку рефлектора, пројектну документацију за асфалтирање, уређење просторија месне заједнице, материјал за посебне намене, блокаду по судском решењу и сталне трошкове.

Глава 4.06 – ТУРИСТИЧКА ОРГАНИЗАЦИЈА ГРАДА

Функција 473 – Туризам

За плате, додатке и доприносе на терет послодаваца за запослене извршено је 13.908.530 динара, од чега је 13.843.859 динара из буџета града.

Социјална давања запосленима извршена су у износу од 288.889 динара из буџета града.

Накнаде трошкова за запослене извршене су у износу од 203.262 динара из буџета града.

Награде запосленима и остали посебни расходи извршени су у износу од 795.461,00 динара из буџета града.

Стални трошкови извршени су у износу од 713.484 динара, од чега је 640.356 динара из буџета града.

Трошкови путовања реализовани су у износу од 214.331 динара из буџета града и 393.782 динара из осталих извора финансирања.

Услуге по уговору извршене су у укупном износу од 11.617.838 динара, од чега је 10.257.569 динара из буџета града, а 1.360.269 динара из осталих извора финансирања.

Специјализоване услуге извршене су у износу од 8.303.127 динара, од чега је 8.070.127 динара из буџета града.

Текуће поправке и одржавање (услуге и материјали) извршене су износу од 660.442 динара из буџета града.

Трошкови за материјал извршени су у износу од 1.639.062 динара, од чега је 1.481.457 динара из буџета града Лознице.

За порезе, обавезне таксе, казне и пенале наметнуте од једног нивоа власти другом утрошено је 46.294 динара из буџета града и 9.050 динара из осталих извора.

За зграде и грађевинске објекте утрошено је укупно 450.495 динара из осталих извора финансирања.

За набавку машина и опреме извршено је 276.979 динара из буџета града и 491.380 динара из осталих извора финансирања.

За остале некретнине и опрему извршено је 1.264.510 динара из буџета града и 40.800 динара из осталих извора финансирања.

Залихе робе за даљу продају извршене су у износу од 1.937.327 динара, од чега је 1.248.489 динара из буџета града.

Раздео 5 – ГРАДСКО ЈАВНО ПРАВОБРАНИЛАШТВО

Функција 330 – Судови

За зараде и доприносе на терет послодавца за запослене утрошено је 5.279.074 динара.

Социјална давања запосленима извршена су у износу од 103.082 динара.

Накнаде трошкова за запослене извршене су у износу од 52.067 динара и то за превоз запослених на посао.

Расходи за награде запосленима извршени су у износу од 93.222 динара.

Расходи за социјална давања, сталне трошкове, трошкове путовања, услуге по уговору текуће поправке, материјал и порезе и таксе нису извршавани.

Раздео 6 – ЗАШТИТНИК ГРАЂАНА

Функција 330 – Судови

Расходи нису извршавани.

ОБЈАШЊЕЊА ВЕЛИКИХ ОДСТУПАЊА ИЗМЕЂУ ОДОБРЕНИХ СРЕДСТАВА И ИЗВРШЕЊА У ПЕРИОДУ I - XII 2021. ГОДИНЕ

1. Градска управа, раздео 4:

Функ. клас. 360 Јавни ред и безбедност некласификовани на другом месту, економска кл. 423 - услуге по уговору, 511 - зграде и грађ. објекти и 512 - машине и опрема

Средства опредељења у складу са Програмом коришћења средстава за финансирање унапређења безбедности саобраћаја на путевима на територији града Лознице у 2021. години који је усвојен на Градском већу 29.04.2021. године.

Део активности из области научно-истраживачког рада, унапређења саобраћајног васпитања и образовања и превентивно-промотивних активности је реализован у сарадњи са Агенцијом за безбедност саобраћаја, а без ангажовања обезбеђених средстава из буџета града Лознице.

Део активности за које је носилац ЈП ‘’Лозница развој’’, предвиђених законом о путевима, нису реализоване из разлога што за њима није било потребе или уз сопствене ресурсе без повлачења средстава из буџета града Лознице.

Део активности предвиђених Програмом БС (нпр. Израда планова, програма, извештаја и сл.) је реализован кроз редовне активности надлежних институција, без утрошка средстава.

Функ. клас. 490 Економски послови некласификовани на другом месту, економска класификација 511 - зграде и грађевински објекти

Пројекат изградње вишепородичне стамбене зграде за 14 породица.

Пројекат започет у 2021. години, реализација у две буџетске године. Пројекат се реализује у сарадњи са Канцеларијом Уједињених нација за пројектне услуге („UNOPS“), по уговору UNOPS-SHAI-2021-Grant-007.

Функ. клас. 520 Управљање отпадним водама, економска класификација 511- зграде и грађевински радови

Пројекат пречишћавања отпадних вода

Планирано учешће у суфинансирању пројекта. Реализовани само припремни радови везани за пројекат.

Функ. клас. 610 Стамбени развој, економска класификација 454 - субвенције

Пројектом су предвиђене мере енергетске санације и то: уградња и набавка материјала за термичку изолацију зидова, крова, таваница и осталих делова термичког омотача према негрејаном простору породичних кућа и станова, замена спољних прозора и врата и других транспарентних елемената термичког омотача са одговарајућим термичким својствима према негрејаним просторијама, на породичним кућама и становима и набавка и инсталација котолова, на природни гас, биомасу (дрвни пелет, брикет, сечка), грејача простора за породичне куће.

Део пројекта реализован у 2021. години а други пренет у наредну годину.

Функ. клас. 620 Развој заједнице, економска класификација 511 - зграде и грађевински објекти

Израда пројектне документације

Уговори по јавним набавкама о изради пројектно техничке документације, односе се на пројекте изградње и реконструкције на Општој болници Лозница. С обзиром да изабрани пројектанти нису (из разлога усаглашавања појединих решења са Општом болницом) завршили пројекте то није извршено плаћање за исте.

Функ. клас. 640 Улична расвета, економска класификација 511 - зграде и грађевински објекти

Испорука и уградња опреме за центар за видео надзор и камере.

Уговор по јавној набавци број 54/2021 закључен 24.12.2021. године. Реализација у две буџетске године.

Функ. клас. 970 Образовање – истраживање и развој, економска класификација 511 - зграде и грађевински радови

Пројектат изградње Смарт Сити центра

Одступање се односи на реализацију у две буџетске године, као и настале проблеме у току извођења радова, по питању пројектантских и техничких решења за поједине врсте радова (кровна изолација, систем за вентилацију, спуштени плафон).

Радови на изградњи у већем делу су завршени, а јавна набавка за куповину опреме (намештај и рачунарска опрема) пренета је на 2022. годину.

1) **Глава 4.01, функционална класификација 911 – Предшколско образовање**

- Предшколска установа „Бамби“ – До одступања реализације у односу на финансијски план за 2021. годину из буџета града Лознице дошло је на платама запослених и доприносима на терет послодавца. Установа је ангажовала мање замена за запослене које су привремено спречене за рад услед болести, повреде или одржавања трудноће. До 31.12.2021. године исплаћене су плате за свих дванаест месеци 2021. године.

Исплата накнада у натури односи се на поклонеза децу запослених за Нову годину, тако да је реализација остварена у последњем кварталу 2021. године. До одступања реализације у односу на план дошло је зато што се не може планирати тачан број деце која могу остварити право на поклон због честих измена у броју ангажованих радника.

Услуге по уговору су ниже од планираних вредности. У току овог извештајног периода реализована су четири семинара за васпитаче по уговору о ауторском хонорару. Ангажован је службеник за јавне набавке и лице задужено за безбедност и здравље на раду.

Трошак за специјализоване услуге, због обавезних здравствених прегледа радника и анализа намирница је мањи од планираних вредности. Реализована су оба обавезна здравствена прегледа за све раднике. Узорковање и анализа намирница обавља се више пута у току године. Контролу исправности намирница врши Завод за јавно здравље.

2) **Глава 4.03, функционална класификација 820 – Услуге културе**

Центар за културу „Вук Караџић“, између извршених расхода и одобрених средстава настала су значајнија одступања на апропријацијама 423, 424 и 425. Одступање на апропријацијама 423 и 424 се највећим делом односи на археолошка истраживања и ископавања.

Разлог одступања на апропријацији 425 је тај што је планирана реконструкција фасаде на згради Вуковог дома културе као и Музеја Јадра, а за чије потребе су планираа средства на овом конту како би аплицирали за конкурсе које је расписивало Министарство културе и информисања.

ИЗВЕШТАЈ О КОРИШЋЕЊУ СРЕДСТАВА ТЕКУЋЕ И СТАЛНЕ БУЏЕТСКЕ РЕЗЕРВЕ У 2021. ГОДИНИ

I КОРИШЋЕЊЕ СРЕДСТАВА ТЕКУЋЕ БУЏЕТСКЕ РЕЗЕРВЕ

У периоду I- XII 2021. године коришћена су средства текуће буџетске резерве на основу:

1. По одлуци број 73/21-I од 08.02.2021. године о преносу средстава у текућу резерву пренета су средства у износу од 5.000.000,00 динара, од планиране апропријације на Раздео 3 – Скупштина града, функционална класификација 110 – Извршни и законодавни органи, економска класификација 423 – Услуге по уговору.
2. По решењу број 74/21-I од 08.02.2021. године у износу од 5.000.000,00 динара, који су распоређени на Раздео 4 – Градска управа, функционална класификација 830 – Услуге емитовања и штампања, економска класификација 4234 – услуге информисања за реализацију конкурса за суфинансирање пројеката у области информисања.
3. По решењу број 130/21-I од 11.03.2021. године у износу од 469.200,00 динара, који су распоређени на Раздео 4 – Градска управа, функционална класификација 360 – Јавни ред и безбедност, економска класификација 4269 – материјали за посебне намене за набавку тестова на наркотике Полицијској станици Лозница.
4. По решењу број 131/21-I од 11.03.2021. године у износу од 309.250,00 динара, који су распоређени на Раздео 4 – Градска управа, глава 4.05 Месне заједнице, функционална класификација 160 – опште јавне услуге некласификоване на другом месту, економска класификација 4212 – Енергетске услуге и то: МЗ Доњи Добрић – 100.000,00 динара, МЗ Зајача – 10.000,00 динара, МЗ Ново Село – 20.000,00 динара, МЗ Стража – 10.000,00 динара, МЗ Цикоте – 60.000,00 динара и економска класификација 4213 – Комуналне услуге за трошкове воде и то: МЗ Драгинац – 10.000,00 динара, МЗ Козјак – 50.000,00 динара. МЗ Брњац – 5.000,00 динара и МЗ 4.јули Трбушница – 44.250,00 динара.
5. По решењу број 132/21-I од 11.03.2021. године у износу од 250.000,00 динара, који су распоређени на Раздео 4 – Градска управа, глава 4.05 Месне заједнице, функционална класификација 160 - опште јавне услуге некласификоване на другом месту, економска класификација 4251 – Текуће поправке и одржавање зграда и објеката МЗ Липнички Шор за замену покривача на крову Дома културе.
6. По решењу број 133/21-I од 11.03.2021. године у износу од 100.000,00 динара, који су распоређени на Раздео 4 – Градска управа, глава 4.05 Месне заједнице, функционална класификација 160 – опште јавне услуге некласификоване на другом месту, економска класификација 4269 – Материјали за посебне намене, МЗ Крајишници за набавку контејнера за сеоско гробље.
7. По решењу број 134/21-I од 11.03.2021. године у износу од 15.000,00 динара, који су распоређени на Раздео 4 – Градска управа, глава 4.05 Месне заједнице, функционална класификација 160 – Опште јавне услуге које нису класификоване на другом месту, 4251 – Текуће поправке и одржавање зграда и објеката МЗ Горња Борина за набавку и уградњу цеви за бетонски канал за доток воде за воденицу.
8. По решењу број 135/21-I од 11.03.2021. године у износу од 35.000,00 динара, који су распоређени на Раздео 4 – Градска управа, глава 4.05 Месне заједнице, функционална класификација 160 – опште јавне услуге некласификоване на другом

месту, економска класификација 4822 – Обавезне таксе МЗ Пасковац за трошкове прикључка сеоског дома на градску воду.

9. По решењу број 136/21-I од 11.03.2021. године у износу од 100.000,00 динара, који су распоређени на Раздео 4 – Градска управа, глава 4.05 Месне заједнице, функционална класификација 160 – опште јавне услуге некласификоване на другом месту, економска класификација 4251 – Текуће поправке и одржавање зграда и објеката МЗ Ступница за насипање путева.
10. По решењу број 137/21-I од 11.03.2021. године у износу од 3.500.000,00 динара, који су распоређени на Раздео 4 – Градска управа, функционална класификација 810 – Услуге рекреације и спорта, економска класификација 5112 – Изградња зграда и објеката за изградњу игралишта за децу.
11. По решењу број 165/21-I од 08.04.2021. године у износу од 17.200,00 динара, који су распоређени на Раздео 4 – Градска управа, глава 4.05 Месне заједнице, функционална класификација 160 – опште јавне услуге некласификоване на другом месту, економска класификација 4215 – Трошкови осигурања МЗ Козјак за исплату дуга на име трошкова премије осигурања.
12. По решењу број 166/21-I од 08.04.2021. године у износу од 70.000,00 динара, који су распоређени на Раздео 4 - Градска управа, глава 4.05 Месне заједнице, функционална класификација 160 – опште јавне услуге некласификоване на другом месту, економска класификација 4251 – Текуће поправке и одржавање зграда и објеката МЗ Горња Бадања за стављање у функцију просторија које користи месна заједница (уређење мокрог чвора).
13. По решењу број 167/21-I од 08.04.2021. године у износу од 80.000,00 динара, који су распоређени на Раздео 4 – Градска управа, глава 4.05 Месне заједнице, функционална класификација 160 – опште јавне услуге некласификоване на другом месту, 4251 – Текуће поправке и одржавање зграда и објеката МЗ Георгије Јакшић за израду пројектне документације за зацевљење потока у Поенкаревој улици.
14. По решењу број 168/21-I од 08.04.2021. године у износу од 150.000,00 динара, који су распоређени на Раздео 4 - Градска управа, глава 4.05 Месне заједнице, функционална класификација 160 – опште јавне услуге некласификоване на другом месту, економска класификација 4246 – Услуге очувања животне средине, науке и геодетске услуге МЗ Руњани за чишћење канала поред локалног пута Л1 у дужини од око 500м од уласка у Руњане до моста на Жеравији.
15. По решењу број 169/21-I од 08.04.2021. године у износу од 30.000,00 динара, који су распоређени на Раздео 4 – Градска управа, глава 4.05 Месне заједнице, функционална класификација 160 – опште јавне услуге некласификоване на другом месту, економска класификација 4246 – Услуге очувања животне средине, науке и геодетске услуге за МЗ Текериш за санацију дела речног корита у Помијачи.
16. По решењу број 170/21-I од 08.04.2021. године у износу од 61.000,00 динара, који су распоређени на Раздео 4 – Градска управа, глава 4.05 Месне заједнице, функционална класификација 160 - опште јавне услуге некласификоване на другом месту, економска класификација 4212 – Енергетске услуге МЗ Клупци за плаћање трошкова електричне енергије.
17. По решењу број 208/21-I од 13.05.2021. године у износу од 36.000,00 динара, који су распоређени на Раздео 4 – Градска управа, глава 4.05 Месне заједнице, функционална класификација 160 - опште јавне услуге некласификоване на другом месту, економска класификација 4235 – Стручне услуге у износу од 6.000,00 динара МЗ Руњани за трошкове вештачења и економска класификација 4249 – Остале

специјализоване услуге у износу од 30.000,00 динара МЗ Шурице за копање канала поред главног сеоског пута.

18. По решењу број 211/21-I од 13.05.2021. године у износу од 23.000,00 динара, који су распоређени на Раздео 5 – Градско правобранилаштво, функционална класификација 330 - Судови, економска класификација 4143 – Отпремнине и помоћи за исплату солидарне помоћи запосленом.
19. По решењу број 212/21-I од 13.05.2021. године у износу од 200.000,00 динара, који су распоређени на Раздео 1 – Градоначелник, функционална класификација 110 – Извршни и законодавни органи, финансијски и фискални и спољњи послови, економска класификација 4235 – Стрчне услуге за исплату накнада члановима Радне групе за контролу аката.
20. По решењу број 213/21-I од 13.05.2021. године у износу од 167.000,00 динара, који су распоређени на Раздео 4 – Градска управа, глава 4.05 Месне заједнице, функционална класификација 160 - опште јавне услуге некласификоване на другом месту, економска класификација 4212 – Енергетске услуге и то: МЗ Стража – 25.000,00 динара, МЗ Цикоте – 50.000,00 динара и економска класификација 4213 – Комуналне услуге и то: МЗ Брезјак – 70.000,00 динара, МЗ Горњи Добрић – 5.000,00 динара, МЗ Ступница – 5.000,00 динара, МЗ Брњац – 10.000,00 динара и МЗ Цикоте – 2.000,00 динара.
21. По решењу број 223/21-I од 13.05.2021. године у износу од 5.000.000,00 динара, који су распоређени на Раздео 4 – Градска управа, функционална класификација 610 – Стамбени развој, економска класификација 4542 – Капиталне субвенције приватним предузећима за доделу средстава за реализацију Програма финансирања активности и мера унапређења ефикасног коришћења енергије у 2021. години.
22. По одлуци број 224/21-I од 20.05.2021. године о преносу средстава у текућу резерву пренета су средства у износу од 5.000.000,00 динара, од планиране апропријације на Раздео 4 – Градска управа, функционална класификација 610 – Стамбени развој, економска класификација 511 – Зграде и грађевински објекти.
23. По решењу број 261/21-I од 04.06.2021. године у износу од 3.600.000,00 динара, који су распоређени на Раздео 4 – Градска управа, глава 4.02., функционална класификација 810 – Услуге рекреације и спорта, економска класификација 5112 – Изградња зграда им објеката за изградњу паркинг простора за потребе Установе за физичку културу „Лагатор“ Лозница.
24. По решењу број 262/21-I од 04.06.2021. године у износу од 2.000.000,00 динара, који су распоређени на Раздео 4 – Градска управа, глава 4.03, функционална класификација 820 – Услуге културе, економска класификација 4239 – Остале опште услуге за ангажовање лица на пословима физичко-техничког обезбеђења и лица по уговору о привременим и повременим пословима због недовољног броја запослених у Центру за културу „Вук Караџић“
25. По решењу број 263/21-I од 04.06.2021. године у износу од 100.000,00 динара, који су распоређени на Раздео 4 – Градска управа, глава 4.05, функционална класификација 160 – опште јавне услуге некласификоване на другом месту, МЗ Клупци и то на економска класификација 4212 – Енергетске услуге у износу од 50.000,00 динара и економска класификација 4213 – Комуналне услуге у износу од 50.000,00 динара.
26. По решењу број 264/21-I од 04.06.2021. године у износу од 150.000,00 динара, који су распоређени на Раздео 4 – Градска управа, глава 4.05, функционална класификација 160 – опште јавне услуге некласификоване на другом месту,

економска класификација 4251 – Текуће поправке и одржавање зграда и објеката МЗ Бања Ковиљача за набавку грађевинског материјала за санацију и проширење моста у насељу Зеленица у Бањи Ковиљачи.

27. По решењу број 359/21-I од 04.06.2021. године у износу од 208.904,00 динара, који су распоређени на Раздео 4 – Градска управа, функционална класификација 130 – опште услуге, економска класификација 4729 – Остале накнаде из буџета на име једнократних помоћи породицама настрадалих у саобраћајној несрећи на Текеришу.
28. По решењу број 397/21-I од 04.08.2021. године у износу од 210.000,00 динара, који су распоређени на Раздео 4 – Градска управа, глава 4.05 Месне заједнице, функционална класификација 160 - опште јавне услуге некласификоване на другом месту, економска класификација 4212 – Енергетске услуге и то: МЗ Стража – 20.000,00 динара, МЗ Ново Село – 50.000,00 динара, МЗ Руњани – 80.000,00 динара, МЗ Доњи Добрић – 10.000,00 динара и економска класификација 4213 – Комуналне услуге и то: МЗ Доњи Добрић – 10.000,00 динара.
29. По решењу број 398/21-I од 04.08.2021. године у износу од 50.000,00 динара, који су распоређени на Раздео 4 – Градска управа, глава 4.05 Месне заједнице, функционална класификација 160 – опште јавне услуге које нису класификоване на другом месту, економска класификација 4246 – Геодетске услуге за МЗ Руњани за геодетско снимање дела корита реке Жеравије (150м) и дела улице Дринска дивизија (180м).
30. По решењу број 399/21-I од 04.08.2021. године у износу од 50.000,00 динара, који су распоређени на Раздео 4 – Градска управа, глава 4.05 Месне заједнице, функционална класификација 160 – опште јавне услуге које нису класификоване на другом месту, економска класификација 4251 – Текуће поправке и одржавање зграда и објеката за МЗ Јелав за завршетак радова на изградњи капеле.
31. По решењу број 400/21-I од 04.08.2021. године у износу од 15.000,00 динара, који су распоређени на Раздео 4 – Градска управа, глава 4.05 Месне заједнице, функционална класификација 160 – опште јавне услуге које нису класификоване на другом месту, економска класификација 4269 – Материјали за посебне намене за МЗ Симино Брдо за куповину средстава за прскање корова око путева у месној заједници.
32. По одлуци број 452/21-I од 12.08.2021. године о преносу средстава у текућу резерву пренета су средства у износу од 10.500.000,00 динара, од планиране апропријације на Раздео 4 – Градска управа, функционална класификација 610 – Стамбени развој, економска класификација 511 – Зграде и грађевински објекти, пројекат 1101-502 – Уређење спољних фасада зграда.
33. По решењу број 453/21-I од 12.08.2021. године у износу од 10.500.000,00 динара, који су распоређени на Раздео 4 – Градска управа, функционална класификација 610 – стамбени развој, економска класификација 4512 – Капиталне субвенције јавним нефинансијским предузећима и организацијама за суфинансирање активности инвестиционог одржавања зграда – уређаји и опрема, инсталације и кровови.
34. По решењу број 474/21-I од 26.08.2021. године у износу од 460.000,00 динара, који су распоређени на Раздео 4 – Градска управа, глава 4.05 Месне заједнице, функционална класификација 160 - опште јавне услуге некласификоване на другом месту, економска класификација 4212 – Енергетске услуге и то: МЗ Стража – 20.000,00 динара, МЗ Ново Село – 50.000,00 динара, МЗ Липница – 20.000,00 динара, МЗ Доњи Добрић – 50.000,00 динара, МЗ Цикоте – 50.000,00 динара и

економска класификација 4213 – Комуналне услуге и то: МЗ Доњи Добрић – 20.000,00 динара, МЗ Брезјак – 20.000,00 динара и МЗ Клупци – 225.000,00 динара.

35. По решењу број 510/21-I од 28.09.2021. године у износу од 174.488,00 динара, који су распоређени на Раздео 4 – Градска управа, функционална класификација 560 – Заштита животне средине, економска класификација 4249 – Остале специјализоване услуге за учешће у финансирању Пројекта очувања и заштите земљишта као природног ресурса у 2021. години на територији града Лознице.
36. По решењу број 511/21-I од 28.09.2021. године у износу од 15.000.000,00 динара, који су распоређени на Раздео 4 – Градска управа, функционална класификација 860 – Рекреација, спорт, култура и вере, некласификовано на другом месту, економска класификација 4819 – Дотације осталим непрофитним институцијама за финансирање програма спортских друштава, организација и клубова.
37. По одлуци број 541/21-I од 01.11.2021. године о преносу средстава у текућу резерву пренета су средства у износу од 4.820.000,00 динара, од планиране апропријације на Раздео 4 – Градска управа, функционална класификација 660 – Послови становања и заједнице некласификовани на другом месту, економска класификација 511 – Зграде и грађевински објекти.
38. По решењу број 548/21-I од 01.11.2021. године у износу од 654.000,00 динара, који су распоређени на Раздео 4 – Градска управа, функционална класификација 912 – Основно образовање, економска класификација 4631 – Текући трансфери осталим нивоима власти и то за радове на уградњи и превозу котла на пелет и у износу од 1.170.000,00 динара на Раздео 4 – Градска управа, функционална класификација 912 – Основно образовање, економска класификација 4632 – Капитални трансфери осталим нивоима власти за набавку котла на пелет у ОШ „14.октобар“ Драгинац.
39. По решењу број 693/21-I од 23.11.2021. године у износу од 25.000,00 динара, који су распоређени на Раздео 4 – Градска управа, глава 4.05 Месне заједнице, функционална класификација 160 - опште јавне услуге некласификоване на другом месту, економска класификација 4212 – Енергетске услуге и то: МЗ Пасковац – 10.000,00 динара, МЗ Крајишници – 5.000,00 динара и економска класификација 4213 – Комуналне услуге и то: МЗ Драгинац – 10.000,00 динара.
40. По решењу број 694/21-I од 23.11.2021. године у износу од 100.000,00 динара, који су распоређени на Раздео 4 – Градска управа, глава 4.05 Месне заједнице, функционална класификација 160 – опште јавне услуге које нису класификоване на другом месту, економска класификација 4251 – Текуће поправке и одржавање зграда и објеката за МЗ Зајача за насипање путева.
41. По решењу број 696/21-I од 23.11.2021. године у износу од 159.241,00 динара, који су распоређени на Раздео 4 – Градска управа, глава 4.05 Месне заједнице, функционална класификација 160 – опште јавне услуге које нису класификоване на другом месту, економска класификација 4212 – Енергетске услуге за МЗ Јаребице за измирење дуга за електричну енергију на капели на гробљу.
42. По решењу број 697/21-I од 23.11.2021. године у износу од 100.000,00 динара, који су распоређени на Раздео 4 – Градска управа, глава 4.05 Месне заједнице, функционална класификација 160 – опште јавне услуге које нису класификоване на другом месту, економска класификација 4251 – Текуће поправке и одржавање зграда и објеката за МЗ Ступница за насипање путева.
43. По решењу број 698/21-I од 23.11.2021. године у износу од 120.000,00 динара, који су распоређени на Раздео 4 – Градска управа, глава 4.05 Месне заједнице,

функционална класификација 160 – опште јавне услуге које нису класификоване на другом месту, економска класификација 4251 – Текуће поправке и одржавање зграда и објеката за МЗ Бања Ковиљача за насипање макадамских и брдских путева дробљеним каменим агрегатом - ризлом.

44. По решењу број 744/21-I од 15.12.2021. године у износу од 250.000,00 динара, који су распоређени на Раздео 4 – Градска управа, глава 4.05 Месне заједнице, функционална класификација 160 – опште јавне услуге које нису класификоване на другом месту, економска класификација 4251 – Текуће поправке и одржавање зграда и објеката за МЗ Доње Недељице за насипање пута.
45. По решењу број 745/21-I од 15.12.2021. године у износу од 400.000,00 динара, који су распоређени на Раздео 4 – Градска управа, глава 4.05 Месне заједнице, функционална класификација 160 – опште јавне услуге које нису класификоване на другом месту, економска класификација 4251 – Текуће поправке и одржавање зграда и објеката за МЗ Подриње за израду пројеката и насипање путева.
46. По решењу број 746/21-I од 15.12.2021. године у износу од 40.000,00 динара, који су распоређени на Раздео 4 – Градска управа, глава 4.05 Месне заједнице, функционална класификација 160 – опште јавне услуге које нису класификоване на другом месту, економска класификација 4831 – Новчане казне и пенали по решењу судова за МЗ Јошева за неизмирене обавезе по судском решењу на име утрошене електричне енергије.
47. По решењу број 747/21-I од 15.12.2021. године у износу од 10.000,00 динара, који су распоређени на Раздео 4 – Градска управа, глава 4.05 Месне заједнице, функционална класификација 160 - опште јавне услуге некласификоване на другом месту, економска класификација 4212 – Енергетске услуге и то: МЗ Ступница – 5.000,00 динара, МЗ Доњи Добрић – 5.000,00 динара.
48. По решењу број 748/21-I од 15.12.2021. године у износу од 867.960,00 динара, који су распоређени на Раздео 4 – Градска управа, глава 4.05 Месне заједнице, функционална класификација 160 – опште јавне услуге које нису класификоване на другом месту, економска класификација 4251 – Текуће поправке и одржавање зграда и објеката за МЗ Филиповићи за реконструкцију крова на објекту месне канцеларије.
49. По решењу број 749/21-I од 15.12.2021. године у износу од 250.000,00 динара, који су распоређени на Раздео 4 – Градска управа, глава 4.05 Месне заједнице, функционална класификација 160 – опште јавне услуге које нису класификоване на другом месту, економска класификација 4251 – Текуће поправке и одржавање зграда и објеката за МЗ Текериш за насипање путева.
50. По решењу број 750/21-I од 15.12.2021. године у износу од 250.000,00 динара, који су распоређени на Раздео 4 – Градска управа, глава 4.05 Месне заједнице, функционална класификација 160 – опште јавне услуге које нису класификоване на другом месту, економска класификација 4251 – Текуће поправке и одржавање зграда и објеката за МЗ Брадић за насипање путева.
51. По решењу број 751/21-I од 15.12.2021. године у износу од 250.000,00 динара, који су распоређени на Раздео 4 – Градска управа, глава 4.05 Месне заједнице, функционална класификација 160 – опште јавне услуге које нису класификоване на другом месту, економска класификација 4246 – Услуге очувања животне средине, науке и геодетске услуге за МЗ Тршић за чишћење канала поред пута.
52. По решењу број 752/21-I од 15.12.2021. године у износу од 250.000,00 динара, који су распоређени на Раздео 4 – Градска управа, глава 4.05 Месне заједнице,

функционална класификација 160 – опште јавне услуге које нису класификоване на другом месту, економска класификација 4251 – Текуће поправке и одржавање зграда и објеката за МЗ Липница за насипање путева.

53. По решењу број 753/21-I од 15.12.2021. године у износу од 250.000,00 динара, који су распоређени на Раздео 4 – Градска управа, глава 4.05 Месне заједнице, функционална класификација 160 – опште јавне услуге које нису класификоване на другом месту, економска класификација 4251 – Текуће поправке и одржавање зграда и објеката за МЗ Јошева за насипање оштећених макадамских путева.
54. По решењу број 754/21-I од 15.12.2021. године у износу од 250.000,00 динара, који су распоређени на Раздео 4 – Градска управа, глава 4.05 Месне заједнице, функционална класификација 160 – опште јавне услуге које нису класификоване на другом месту, економска класификација 4251 – Текуће поправке и одржавање зграда и објеката за МЗ Грнчара за насипање малских и некатегорисаних путева.
55. По решењу број 755/21-I од 15.12.2021. године у износу од 250.000,00 динара, који су распоређени на Раздео 4 – Градска управа, глава 4.05 Месне заједнице, функционална класификација 160 – опште јавне услуге које нису класификоване на другом месту, економска класификација 4251 – Текуће поправке и одржавање зграда и објеката за МЗ Трбушница за насипање категорисаних и некатегорисаних путева.
56. По одлуци број 803/21-I од 28.12.2021. године о преносу средстава у текућу резерву пренета су средства у износу од 2.000.000,00 динара, од планиране апропријације на Раздео 4 – Градска управа, функционална класификација 435 – Електрична енергија, економска класификација 5112 – Изградња зграда и објеката, у износу од 3.600.000,00 динара, од планиране апропријације на Раздео 4 – Градска управа, функционална класификација 810 – Услуге рекреације и спорта, економска класификација 5112 – Изградња зграда и објеката, у износу од 2.400.000,00 динара, од планиране апропријације на Раздео 4 – Градска управа, функционална класификација 810 – Услуге рекреације и спорта, економска класификација 5112 – Изградња зграда и објеката.
57. По решењу број 804/21-I од 28.12.2021. године у износу од 3.000.000,00 динара, који су распоређени на Раздео 4 – Градска управа, функционална класификација 660 – Послови становања и заједнице некласификовани на другом месту, економска класификација 4213 – Комуналне услуге и у износу од 5.000.000,00 динара, који су распоређени на Раздео 4 – Градска управа, функционална класификација 660 – Послови становања и заједнице некласификовани на другом месту, економска класификација 4245 – Услуге очувања националних паркова и природних површина и то за одржавање чистоће на површинама јавне намене и одржавање јавних зелених површина.
58. По решењу број 805/21-I од 28.12.2021. године у износу од 100.000,00 динара, који су распоређени на Раздео 4 – Градска управа, глава 4.05 Месне заједнице, функционална класификација 160 – опште јавне услуге које нису класификоване на другом месту, економска класификација 4251 – Текуће поправке и одржавање зграда и објеката за МЗ Јелав за равњање пута грејдером.
59. По решењу број 806/21-I од 28.12.2021. године у износу од 300.000,00 динара, који су распоређени на Раздео 4 – Градска управа, глава 4.05 Месне заједнице, функционална класификација 160 – опште јавне услуге које нису класификоване на другом месту, економска класификација 4251 – Текуће поправке и одржавање зграда и објеката за МЗ Клупци за потребе шљунчења, грејдерисања и ризлања

некатегорисаних путева.

60. По решењу број 807/21-I од 28.12.2021. године у износу од 50.000,00 динара, који су распоређени на Раздео 4 – Градска управа, глава 4.05 Месне заједнице, функционална класификација 160 – опште јавне услуге које нису класификоване на другом месту, економска класификација 4251 – Текуће поправке и одржавање зграда и објеката за набавку цеви (фи 500, дужине 5 метара) за одвод атмосферских вода и проширење пута у улици Дели Радивоја и у износу од 250.000,00 динара који су распоређени на Раздео 4 – Градска управа, глава 4.05 Месне заједнице, функционална класификација 160 – опште јавне услуге које нису класификоване на другом месту, економска класификација 4251 – Текуће поправке и одржавање зграда и објеката за потребе шљунчења, грејдерисања и насипања ризлом неасфалтираних путева за МЗ Крајишници.
61. По решењу број 808/21-I од 28.12.2021. године у износу од 100.000,00 динара, који су распоређени на Раздео 4 – Градска управа, глава 4.05 Месне заједнице, функционална класификација 160 – опште јавне услуге које нису класификоване на другом месту, економска класификација 4251 – Текуће поправке и одржавање зграда и објеката за МЗ Пасковац за насипање пута.
62. По решењу број 809/21-I од 28.12.2021. године у износу од 70.000,00 динара, који су распоређени на Раздео 4 – Градска управа, глава 4.05 Месне заједнице, функционална класификација 160 – опште јавне услуге које нису класификоване на другом месту, економска класификација 4251 – Текуће поправке и одржавање зграда и објеката за МЗ Рибарице за санацију речног корита реке Војиновац кроз који пролази пут за Матића малу.
63. По решењу број 810/21-I од 28.12.2021. године у износу од 150.000,00 динара, који су распоређени на Раздео 4 – Градска управа, глава 4.05 Месне заједнице, функционална класификација 160 – опште јавне услуге које нису класификоване на другом месту, економска класификација 4251 – Текуће поправке и одржавање зграда и објеката за насипање путева и у износу од 100.000,00 динара који су распоређени на Раздео 4 – Градска управа, глава 4.05 Месне заједнице, функционална класификација 160 – опште јавне услуге које нису класификоване на другом месту, економска класификација 4252 – Текуће поправке и одржавање опреме за ангажовање дизалице за постављање новогодишњих украса за МЗ Бања Ковиљача.
64. По решењу број 811/21-I од 28.12.2021. године у износу од 90.000,00 динара, који су распоређени на Раздео 4 – Градска управа, глава 4.05 Месне заједнице, функционална класификација 160 – опште јавне услуге које нису класификоване на другом месту, економска класификација 4251 – Текуће поправке и одржавање зграда и објеката за МЗ Руњани за насипање Ћосића пута на Поповом раскршћу.
65. По решењу број 812/21-I од 28.12.2021. године у износу од 15.000,00 динара, који су распоређени на Раздео 4 – Градска управа, глава 4.05 Месне заједнице, функционална класификација 160 – опште јавне услуге које нису класификоване на другом месту, економска класификација 4831 – Новчане казне и пенали по решењу судова за МЗ Јошева за неизмирене обавезе по судском решењу на име утрошене електричне енергије.
66. По решењу број 813/21-I од 28.12.2021. године у износу од 60.000,00 динара, који су распоређени на Раздео 4 – Градска управа, глава 4.05 Месне заједнице, функционална класификација 160 – опште јавне услуге које нису класификоване на другом месту, економска класификација 4246 – Услуге очувања животне средине,

науке и геодетске услуге за МЗ Цикоте за геодетске услуге за део улице Ракићи бб.

67. По решењу број 814/21-I од 28.12.2021. године у износу од 80.000,00 динара, који су распоређени на Раздео 4 – Градска управа, глава 4.05 Месне заједнице, функционална класификација 160 – опште јавне услуге које нису класификоване на другом месту, економска класификација 4251 – Текуће поправке и одржавање зграда и објеката за МЗ Козјак за санацију путева.
68. По решењу број 815/21-I од 28.12.2021. године у износу од 160.000,00 динара, који су распоређени на Раздео 4 – Градска управа, глава 4.05 Месне заједнице, функционална класификација 160 – опште јавне услуге које нису класификоване на другом месту, економска класификација 4264 – Материјал за саобраћај за: МЗ Текериш (20.000,00 динара), МЗ Горња Сипуља (20.000,00 динара), МЗ Јадранска Лешница (20.000,00 динара), МЗ Козјак (20.000,00 динара), МЗ Трбосиље (20.000,00 динара), МЗ Зајача (20.000,00 динара), МЗ Пасковац (20.000,00 динара) и МЗ Тршић (20.000,00 динара). МЗ Рибарице за санацију речног корита реке Војиновац кроз који пролази пут за Матића малу.
69. По решењу број 818/21-I од 28.12.2021. године у износу од 1.000,00 динара, који су распоређени на Раздео 4 – Градска управа, глава 4.03 Центар за културу „Вук Караџић“, функционална класификација 820 – услуге културе, економска класификација 4144 – Помоћ у медицинском лечењу запосленог или чланова уже породице и друге помоћи запосленом због отварања апропријације.
70. По решењу број 819/21-I од 28.12.2021. године у износу од 582.000,00 динара, који су распоређени на Раздео 4 – Градска управа, функционална класификација 660 – Послови становања и заједнице некласификовани на другом месту, економска класификација 4251 – Текуће поправке и одржавање зграда и објеката за радове на изградњи постамента за постављање спомен обележја.
71. По решењу број 820/21-I од 28.12.2021. године у износу од 100.000,00 динара, који су распоређени на Раздео 2 – Градско веће, функционална класификација 110 – Извршни и законодавни органи, финансијски и фисклани и спољни послови, економска класификација 4235 – Стручне услуге за накнаде члановима Градског већа.
72. По решењу број 821/21-I од 28.12.2021. године у износу од 600.000,00 динара, који су распоређени на Раздео 4 – Градска управа, функционална класификација 912 – Основно образовање, економска класификација 4631 – Текући трансфери осталим нивоима власти, 4212 – Енергетске услуге ОШ „Кадињача“ за плаћање трошкова грејања.

II КОРИШЋЕЊЕ СРЕДСТАВА СТАЛНЕ БУЏЕТСКЕ РЕЗЕРВЕ

У периоду I-XII 2021. године нису коришћена средства сталне буџетске резерве.

ИЗВЕШТАЈ О КОРИШЋЕЊУ СРЕДСТАВА
ИЗВЕШТАЈ О ИЗДАТИМ ГАРАНЦИЈАМА У ТОКУ ФИСКАЛНЕ 2021. ГОДИНЕ

У складу са Законом о јавном дугу Град није издавао гаранције у току 2021. године.

ПРЕГЛЕД ПРИМЉЕНИХ ДОНАЦИЈА И КРЕДИТА, ДОМАЋИХ И СТРАНИХ КАО

И ИЗВРШЕНИХ ОТПЛАТА КРЕДИТА
А. ИЗВЕШТАЈ О ПРИМЉЕНИМ ДОНАЦИЈАМА

ИЗВЕШТАЈ О ПРИМЉЕНИМ ДОНАЦИЈАМА У ПЕРИОДУ I- XII 2021. ГОДИНЕ

1. На основу Одлуке о поглашењу ванредног стања град Лозница је отворио наменски рачун за прикупљање донација физичких и правних лица за помоћ угроженим грађанима на територији града Лозница током ванредног стања проглашеног због избијања епидемије COVID-19. У 2020. години уплаћено је 1.786.000 динара и потрошено 1.734.328,45 динара. У 2021. години потрошено је 23.100,02 динара.

Град Лозница је добио донацију за Увођење ГИС-а у 4 локалне самоуправе у подрегији Подриње на основу Уговора о донацији између Канцеларије Уједињених нација за пројектне услуге и града Лознице бр. 354/2019-I од 19.06.2019. године, у износу од 10.429.948,83 динара. У 2019. години није било трошења средстава. У 2020. години уплаћено је учешће локалних самоуправа (град Лозница и општине Крупањ, Мали Зворник и Љубовија) за пројекат Увођење ГИС-а у 4 локалне самоуправе у подрегији Подриње у износу од 2.586.940,21 динара. Потрошено је 4.733.957 динара за услуге по уговору, 587.000 динара за материјал, 6.075.188 динара за набавку административне опреме и 3.130.000 динара за нематеријалну имовину (софтвер). Пројекат је реализован у 2020. години, непотрошена средства у износу од 31.106,92 динара враћена су сразмерно локалним самоуправама у првој половини 2021. године.

На основу Уговора о донацији за Унапређење еУправе у Лозници између Канцеларије Уједињених Нација за пројектне услуге (број донације UNOPS-SwissPRO-2019-Grant-032) и Града Лозница (бр. 637/2019-I од 26.11.2019. године) добијена су средства у износу од 768.953,09 динара и нису трошена у 2019. години. У 2020. години потрошено је 650.000 динара за набавку софтвера. У 2021. години је на име донације уплаћено 80.182,41 динар а потрошено је 180.000,00 динара за набавку електронске опреме. Неутрошена средства враћена су донатору у износу од 19.135,50 динара.

На основу Уговора о донацији за Заједно у подршци родитеља и деце са инвалидитетом (број донације UNOPS-SwissPRO-2020-Grant-001) и Града Лозница (од 18.08.2020. године) добијена су средства у износу од 1.060.974,87 динара. У 2020. години потрошено је 101.563,00 динара за услуге по уговору. У 2021. години добијена су средства од донатора у износу од 176.890,44 динара, а потрошено је 11.878,06 за трошкове путовања (гориво), 958.566,00 динара за услуге по уговору, 76.950,75 динара за материјал за образовање и 88.907,50 динара за опрему (фотоапарат и рачунар). Неутрошена средства враћена су донатору у износу од 2.308,62 динара и буџету града Лознице у износу од 84.823,70 динара.

На основу уговора о донацији између СКГО и града Лознице бр. 716/1 од 15.12.2020. године, као вид подршке ЕУ инклузији Рома, град је добио донацију у износу од 500.000,00 динара. У 2020. није било трошења средстава. У 2021. години потрошено је 497,801,83 динара на име једнократне помоћи. Преостала средства у износу од 2.198,17 динара враћена су донатору.

На основу Уговора о донацији број 558/2021-III1 од 05.05.2021. године закљученог између УНОПС-а и града Лознице за имплементацију социјалне заштите на локалном нивоу за кориснике рањивих друштвених група, град је добио донацију у износу од 1.433.300,94 динара. У 2021. години потрошено је 878.848,69 динара на име осталих општих услуга, 262.375,23 динара за набавку административног материјала, 57.791,67 динара за набавку електронске опреме и 96.316,67 динара за набавку рачунарске опреме.

На основу Уговора о гранту број 2321 -Регионални стамбени програм-Стамбени пројекат у Републици Србији RHP-W8-VHG/COMP4-DG-2020, закљученог 04.05.2020. године између Комесаријата за избеглице и миграције Републике Србије, јединице за управљање

пројектима у јавном сектору доо Београд и Града Лознице, прималац је добио донацију у износу од 4.467.625,80 динара, а потрошено је на име једнократне помоћи 4.467.625,80 динара у извештајном периоду.

На основу уговора о донацији за активно укључивање Рома и подршци становању у Лозници (број донације UNOPS-SHAI-2021-Grant-007) и Града Лознице од 30.06.2021. године добијена су средства од донатора у износу од 15.002.322,34 динара. У 2021. години средства су у целости утрошена за капитално одржавање стамбеног простора за социјалне категорије.

2. Туристичка организација града Лозница је у оквиру хуманитарне манифестације „Прићи срцем“ прикупила 40.280,00 динара. Прикупљена средства Одлуком директора бр. 31/21 од 25.01.2021. године додељена су за помоћ у лечењу деце. Уплата је извршена на име старатеља Ђукић Славице из Лознице.

3. У складу са Уговором са даваоцем донације „Rio Sava Exploration“ d.o.o Београд примљена су средства у износу од 10.878.006,73 динара. Од овог износа утрошено је 3.888.215,37 динара за археолошка истраживања и ископавања-стручна лица, 835.696,56 динара за угоститељске услуге, 5.551.728,00 динара за археолошка истраживања и ископавања – физички радници, 427.152,94 динара за услуге науке, 78.715,68 динара за материјал за саобраћај, 70.180,00 динара за материјал за посебне намене и 26.318,18 динара за трошкове платног промета.

У складу са Уговором о прекограничној сарадњи на пројекту „Музејске приче“ примљена су средства у износу од 3.861.385,42 динара. Од тога је утрошено 1.848.000,00 динара за штампу каталога и 16.255,42 динара за остале индиректне трошкове и 1.997.130,00 динара за набавку опреме за културу.

4. У извештајном периоду Библиотека Вуковог завичаја је остварила донацију од компаније ДДОР Нови Сад у износу од 20.000,00 динара. Донација је утрошена у износу од 20.000,00 динара за набавку дечјих кишобрана са логом Библиотеке Вуковог завичаја.

Б. ИЗВЕШТАЈ О ЗАДУЖЕЊУ НА ДОМАЋЕМ И СТРАНОМ ТРЖИШТУ НОВЦА И КАПИТАЛА И ИЗВРШЕНИМ ОТПЛАТАМА ДУГОВА

Град Лозница је по Уговору о кредиту број 404-20-790/2015- III1 од 20.06.2015. године код Банке Интеза отворио кредитну линију са могућношћу задуживања до 705.060,67 ЕУР. Искоришћена кредитна средства у 2015. години била су 39.909.731 динара на рок од 60 месеци, од момента појединачног пуштања средстава. Отплата главнице кредита у 2016. години износи 12.724.498 динара. Отплата главнице у 2017. години износи 14.596.119 динара. Отплата главнице у 2018. години износи 13.242.747 динара. Отплата главнице у 2019. години износи 12.936.616 динара. Отплата главнице у 2020. години износи 12.160.992 динара главнице. У периоду од 01.01.- 31.12.2021. године отплаћено је 502.264 динара главнице чиме је у потпуности измирен дуг по Уговору о кредиту број 404-20-790/2015- III1 од 20.06.2015. године.

Начин отплате кредита, враћање главнице, уплате камате, накнаде и осталих трошкова за сваку појединачну траншу кредита регулисани су припадајућим анексима основног Уговора.

ИЗВЕШТАЈ ЕКСТЕРНЕ РЕВИЗИЈЕ

IJFR
Institut
za javne finansije i računovodstvo

Niš, Medijana, Stevana Nemanje 7/1
PIB: 109923350; matični broj: 21267805
Reš. Ministarstva finansija, dozvola za obavljanje
poslova revizije finansijskih izveštaja
br. 401-00-1169/2017-16 od 4.4.2017.
Tek. račun 165-0007007518352-73
Tel. 018-305-724
e-mail: ijfrnis@gmail.com

ИЗВЕШТАЈ О РЕВИЗИЈИ КОНСОЛИДОВАНИХ ФИНАНСИЈСКИХ ИЗВЕШТАЈА ЗАВРШНОГ РАЧУНА БУЏЕТА ГРАДА ЛОЗНИЦА ЗА 2021. ГОДИНУ

НИШ, Мај, 2022. године

4

УЧЕСНИЦИ У СПРОВОЂЕЊУ РЕВИЗИЈЕ

ЗА СПРОВОЂЕЊЕ ИЗВЕШТАЈА О РЕВИЗИЈИ, ОДРЕЂУЈУ СЕ СЛЕДЕЋА ЛИЦА:

•РЕВИЗОРСКИ ТИМ

1. Викторина Дунић, дилп.ел, овл. ревизор
2. Александар Антић, дипл. ек, ревизор јуниор
3. Сања Ранђеловић, дипл. ек, асистент у ревизији

1. РЕВИЗОРСКА ИЗЈАВА

Сагласно одредбама члана 45. Закона о ревизији („Службени гласник РС“, бр. 73/2019):

ИЗЈАВЉУЈЕМО

1. Друштво за ревизију „Институт за јавне финансије и рачуноводство“ д.о.о. Ниш није акционар, улагач средстава или оснивач наручиоца ревизије Града Лозница.
2. Наручилац посла Град Лозница није акционар, оснивач или улагач средстава у „Институт за јавне финансије и рачуноводство“ д.о.о. Ниш.
3. Викторина Дунић, дипл.ек., овлашћени ревизор, Александар Антић, дипл.ек, ревизор јуниор, Сања Ранђеловић, дипл.ек, асистент у ревизији, нису акционари, улагачи средстава, нити оснивачи наручиоца ревизије Града Лозница.
4. Чланови ревизорског тима који су обавили ревизију нису сродници Градоначелника или чланова градског већа у смислу члана 45. Закона о ревизији.
5. „Инситут за јавне финансије и рачуноводство“ д.о.о. Ниш, чланови ревизорског тима који су обавили ревизију нису капитално повезани и немају других веза или облигационих односа са наручиоцем ревизије Градом Лозница који би представљали сметњу за обављање ревизије у смислу члана 45. Закона о ревизији.

Директор

Славко Станчић

5

IJFR Institut za javne finansije i računovodstvo

Niš, Medijana, Stevana Nemanje 7/1
PIB: 109923350; matični broj: 21267805
Reš. Ministarstva finansija, dozvola za obavljanje
poslova revizije finansijskih izveštaja
br. 401-00-1169/2017-16 od 4.4.2017.
Tek. račun 165-0007007518352-73
Tel. 018-305-724
e-mail: ijfrnis@gmail.com

ИЗВЕШТАЈ О РЕВИЗИЈИ КОНСОЛИДОВАНИХ ФИНАНСИЈСКИХ ИЗВЕШТАЈА БУЏЕТА ГРАДА ЛОЗНИЦА ЗА 2021. ГОДИНУ

Извршили смо ревизију приложених консолидованих финансијских извештаја Града Лозница који обухватају: Биланс стања на дан 31.12.2021. године – Образац 1), Извештај о укупном пословном резултату (Биланс прихода и расхода – Образац 2), Извештај о капиталним издацима и примањима (Образац 3), Извештај о новчаним токовима (Образац 4), Извештај о извршењу буџета (Образац 5), и остале пратеће извештаје, на дан 31. децембра 2021. године.

Сматрамо да су прибављени ревизијски докази довољни и одговарајући и да обезбеђују основу за изражавање нашег ревизијског мишљења.

МИШЉЕЊЕ

Финансијски извештаји завршног рачуна буџета Града Лозница на дан 31.12.2021. године, су припремљени по свим материјално значајним питањима у складу са Законом о буџетском систему (Сл. Гласник РС", бр. 54/2009, 73/2010 и 101/2010, 142/2014, 103/2015, 99/2016,113/2017, 95/2018, 31/2019 и 72/2019 и 149/2020, и 118/2021), Уредбом о буџетском рачуноводству („Сл. Гласник РС" бр Службени гласник РС", бр. 125/2003, 12/2006, 27/2020), Правилником о начину припреме, састављања и подношења финансијских извештаја корисника буџетских средстава, корисника средстава организација за обавезно социјално осигурање и буџетских фондова (Сл. Гласник РС" бр. 18/2015 и 104/2018, 151/2020, 8/2021, 130/2021 и 17/2022), и Правилником о стандардном класификационом оквиру и Контном плану за буџетски систем („Сл. Гласник РС"бр. 16/2016...68/2019 и 84/2019, 19/2021, 66/2021 и 130/2021).

Финансијски извештаји приказују истинито и објективно, по свим материјално значајним питањима, финансијски положај Града Лозница на дан 31. децембра 2021. године, као и резултате њеног пословања, токове готовине и извршење буџета за годину која се завршава на тај дан, у складу са Међународним рачуноводственим стандардима за јавни сектор

6

СКРЕТАЊЕ ПАЖЊЕ

Не изражавајући резерве у односу на већ дато мишљење, скрећемо пажњу на следеће:

1. Сходно Закону о родној равноправности, уравнотежена заступљеност полова постоји када је заступљеност једног од полова између 40-50%, у односу на други пол, а осетно неуравнотежена заступљеност полова постоји када је заступљеност једног пола нижа од 40% у односу на други пол. У Граду Лозница, на бази свих анализираних података, постоји уравнотежена заступљеност полова, и када је реч о приступу средствима и када је реч о корисности које имају и мушкарци и жене, али и корисници средства из Буџета Града Лозница, као и друге родно осетљиве групе -корисници услуга Буџета

Град Лозница, за 2021. годину, спада у групу родно осетљивих интервенција.

ЦИЉ у 2022. години је: Тенденција преласка на родно позитивне интервенције

7

Обим обављања ревизије

Међународни стандарди ревизије налажу да се придржавамо етичких захтева и да ревизију планирамо и извршимо на начин који омогућава да се, у разумној мери, уверимо да финансијски извештаји не садрже материјално значајне погрешне исказе.

Ревизија укључује спровођење поступака ради прибављања ревизијских доказа о износима и обелодањивањима датим у финансијским извештајима. Одабрани поступци су засновани на ревизорском просуђивању, укључујући и процену ризика постојања материјално значајних погрешних исказа у финансијским извештајима, насталих услед криминалне радње или грешке. Приликом процене ризика, ревизор сагледава интерне контроле релевантне за састављање и истинито приказивање финансијских извештаја ради осмишљавања ревизијских поступака који су одговарајући у датим околностима, али не ради изражавања мишљења о делотворности интерних контрола правног лица. Ревизија такође укључује и оцену адекватности примењених рачуноводствених политика и оправданости рачуноводствених процена руководства, као и оцену опште презентације финансијских извештаја.

Најдубљи захват ревизије је обављен код остварених текућих прихода и примања, као и извршених расхода и издатака, имовине у сталним средствима, потраживања и обавезе буџета, при чему је приступ ревизора био усмерен на постојање средстава, ненаплаћених и наплаћених потраживања, као и неплаћених и плаћених расхода и издатака. То је детаљно објашњено у напоменама уз финансијске извештаје и у Извештају о ревизији.

Одговорност руководства за састављање финансијских извештаја

Руководство Града Лозница је одговорно за састављање и истинито приказивање ових финансијских извештаја у складу са Законом о буџетском систему, Уредбом о буџетском рачуноводству и Правилником о начину припреме, састављања и подношења финансијских извештаја корисника буџетских средстава, корисника средстава организација за обавезно социјално осигурање и буџетских фондова, као и за оне интерне контроле које руководство одреди као неопходне у припреми финансијских извештаја који не садрже материјално значајне погрешне исказе настале услед криминалне радње или грешке. Руководство је одговорно за надгледање процеса финансијског извештавања субјекта ревизије.

8

IJFR Institut za javne finansije i računovodstvo

Niš, Medijana ul. Stevana Nemanje 7/1
PIB: 109923350; matični broj: 21267805
Reš. Ministarstva finansija, dozvola za obavljanje poslova revizije finansijskih izveštaja br. 401-00-1169/2017-16 od 4.4.2017.
Tek. račun 165-0007007518352-73
Tel. 018-305-724
e-mail: ijfrnis@gmail.com

Одговорност ревизора за ревизију финансијских извештаја

Наша је одговорност да изразимо мишљење о финансијским извештајима на основу извршене ревизије тих извештаја у складу са међународним стандардима ревизије.

Поред одговорности да изразимо мишљење о финансијским извештајима (завршном рачуну буџета са пројектима) Града Лозница, наша одговорност укључује и изражавање мишљења о предузетим активностима у исказивању трансакција и информација које су обелодањене у финансијским извештајима, по свим материјално значајним аспектима, у складу са Одлуком о буџету Града Лозница за 2021. годину, као и прописима Републике Србије. Наш циљ је стицање уверавања у разумној мери о томе да финансијски извештаји, узети у целини, не садрже материјално значајне погрешне исказе, настале услед криминалне радње или грешке и издавање извештаја о ревизији.

Приликом процене ризика, ревизор сагледава интерне контроле релевантне за састављање и истинито приказивање финансијских извештаја ради осмишљавања ревизијских поступака који су одговарајући у датим околностима, али не у циљу изражавања мишљења о делотворности интерних контрола.

Ревизија такође укључује оцену адекватности примењених рачуноводствених политика и оправданости рачуноводствених процена извршених од стране руководства, као и оцену опште презентације финансијских извештаја.

Ревизорски тим идентификује и процењује ризике од материјално погрешних исказа у финансијским извештајима, насталих услед криминалне радње или грешке, осмишљавамо и обављамо ревизијске поступке као одговор на те ризике и прибављамо довољно адекватних ревизијских доказа да обезбеде основ за изражавање мишљења ревизора. Ризик да неће бити идентификовани материјално значајни погрешни искази који су настали услед криминалне радње је већи него за погрешне исказе настале услед грешке, зато што криминална радња може да укључи фалсификовање, намерне пропусте, удруживање или заобилажење интерне контроле.

Доносимо закључке о прикладности примене начела сталности као рачуноводствене основе од стране руководства, и на основу прикупљених ревизијских доказа, да ли постоји материјална неизвесност у вези са догађајима или условима који могу да изазову значајну сумњу у погледу способности субјкета ревизије да настави пословање у складу са начелом сталности. Уколико утврдимо да постоји материјална неизвесност, дужни смо да у Извештају скренемо пажњу на повезана обелодањивања у финансијским извештајима. Уколико утврдимо да такво обелодањивање не постоји или није адекватно, дужни смо да модификујемо наше Мишљење.

Наши закључци се заснивају на ревизијским доказима прикупљених до датума издавања извештаја ревизора.

IJFR Institut za javne finansije i računovodstvo

Niš, Medijana ul. Stevana Nemanje 7/1
PIB: 109923350; matični broj: 21267805
Reš. Ministarstva finansija, dozvola za obavljanje
poslova revizije finansijskih izveštaja
br. 401-00-1169/2017-16 od 4.4.2017.
Tek. račun 165-0007007518352-73
Tel. 018-305-724
e-mail: ijfrnis@gmail.com

Процењујемо укупну презентацију, структуру и садржај финансијских извештаја, укључујући и обелодањивања, и да ли су у финансијским извештајима приказане трансакције и догађаји на такав начин да се постигне истинит и објективан приказ.

У складу са методологијом ревизије, саопштавамо лицима одговорним за управљање, планирани обим и време ревизије и значајне ревизијске налазе, укључујући и све значајне недостатке интерне контроле које смо идентификовали током ревизије.

У Нишу, 30.05.2022. године

Овлашћени ревизор

Viktorina Dunić 200029905 Digitally signed by Viktorina Dunić 200029905 Date: 2022.05.31 09:38:30 +02'00'

Викторина Дунић, дипл.ек

СКУПШТИНА ГРАДА ЛОЗНИЦЕ

Број: 06-18/22-16-3
Датум: 9. јун 2022. године
Л о з н и ц а

ПРЕДСЕДНИЦА
СКУПШТИНЕ ГРАДА
Милена Манојловић Кнежевић, с.р.

11

На основу члана 46. Закона о планирању и изградњи („Сл. гласник РС”, бр. 72/09, 81/09 - исправка, 64/10 - одлука УС, 24/11, 121/12, 42/13 - одлука УС, 50/13-одлукаУС, 98/13-одлука УС, 132/14, 145/14, 83/18, 31/19, 37/19 - др. закон, 9/20 и 52/21), члана 32. Закона о локалној самоуправи („Сл. гласник РС”, бр. 129/07, 83/ 14 - др. закон, 101/16 - др. закон и 47/ 18) и члана 40. и 84. Статута града Лознице („Службени лист града Лознице’’, број 1/19 - пречишћен текст), Скупштина града Лознице, на седници одржаној 9. јуна 2022. године, донела је

О Д Л У К У
о изради Плана детаљне регулације за изградњу спортско-рекреативних садржаја у насељеном месту Тршић

Члан 1.

Приступа се изради Плана детаљне регулације за изградњу спортско-рекреативних садржаја у насељеном месту Тршић (у даљем тексту: План).

Члан 2.

Оквирна граница обухвата Плана обухвата целе кп. 434/1, 434/2 и 435, све у КО Тршић, у укупној површини од 1ха 52ара 37м^2.

Оквирна граница обухвата Плана дата је на Графичком прилогу који је саставни део Одлуке о изради Плана.

Коначна граница обухвата Плана биће дефинисана нацртом Плана.

Члан 3.

Плански основ за израду Плана је Просторни план града Лозница („Службени лист града Лозница’’, бр. 12/11 и 13/11) којим су утврђени намена, површина и правила уређења и грађења.

Просторни план града Лознице прописује израду плана детаљне регулације за спортско-рекреативне зоне веће од 1ха.

За потребе израде Плана потребно је прибавити катастарске подлоге, топографске подлоге и катастар подземних инсталација, у дигиталном облику, за катастарске парцеле, у делу који је обухваћен границом Плана.

Члан 4.

Циљ израде Плана на предметном простору је целовита и детаљнија планска разрада простора ради уређења будућих спортско-рекреативних површина и садржаја, као и уређења саобраћајних површина и инфраструктурних система.

Члан 5.

У складу са чланом 28. Закона о планирању и изградњи садржајем Плана ће се обухватити:

- граница плана и обухват грађевинског подручја,
- детаљна намена земљишта,
- регулационе линије улица и јавних површина и грађевинске линије са елементима за обележавање на геодетској подлози,
- нивелационе коте улица и јавних површина (нивелациони план),
- попис парцела и опис локација за јавне површине, садржаје и објекте,
- коридори и капацитети за саобраћајну, енергетску, комуналну и другу инфраструктуру,
- локације за које се обавезно израђује урбанистички пројекат или расписује конкурс,
- правила уређења и правила грађења по целинама и зонама,
- графички део
- друге елементе значајне за спровођење плана.

Члан 6.

Израда Плана је поверена ЈП за управљање, планирање и пројектовање „Лозница развој" из Лознице које је дужно да План изради у року од 6 месеци од дана ступања на снагу ове Одлуке.

Члан 7.

За израду Плана неће бити потребно обезбедити средства у буџету града Лознице.

Члан 8.

Нацрт Плана ће бити изложен на јавни увид у трајању од 30 дана у згради Скупштине града Лознице.

Подаци о начину излагања нацрта Плана на јавни увид и трајању јавног увида огласиће се у дневном и локалном листу.

Члан 9.

План је потребно израдити у четири примерка у аналогном и шест примерака у дигиталном облику.

Члан 10.

У складу са одредбама Закона о стратешкој процени утицаја на животну средину, Одељење за планирање и изградњу донело је Одлуку о неприступању изради стратешке процене утицаја Плана на животну средину број Сл./2022-V од 16.05.2022. године.

Члан 11.

Ова Одлука ступа на снагу осмог дана од дана објављивања у «Службеном листу града Лознице».

СКУПШТИНА ГРАДА ЛОЗНИЦЕ

Број: 06-18/22-16-4
Датум: 9. јун 2022. године
Л о з н и ц а

ПРЕДСЕДНИЦА
СКУПШТИНЕ ГРАДА
Милена Манојловић Кнежевић, с.р.

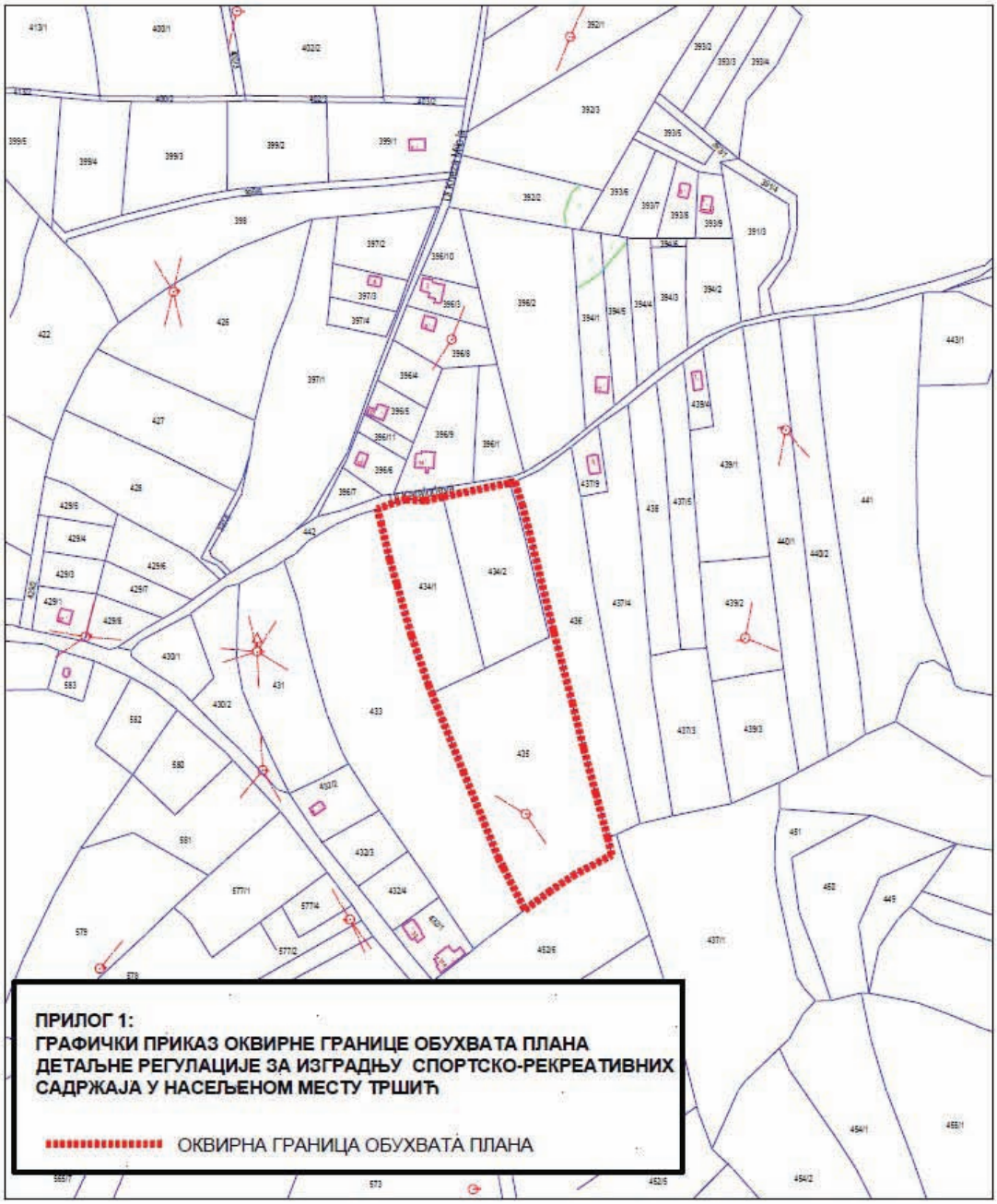

СКУПШТИНА ГРАДА ЛОЗНИЦЕ

Број: 06-18/22-16-4
Датум: 9. јун 2022. године
Л о з н и ц а

ПРЕДСЕДНИЦА
СКУПШТИНЕ ГРАДА
Милена Манојловић Кнежевић, с.р.

12

На основу чланова 21, 40. и 84. Статута града Лознице („Службени лист града Лознице'', бр. 1/19 - пречишћен текст), Скупштина града Лознице, на седници одржаној 9. јуна 2022. године, донела је

О Д Л У К У
о давању сагласности на Извештај о пословању - са финансијским извештајем – Центра за културу „Вук Караџић" Лозница за период јануар-децембар 2021. године

Члан 1.

Даје се сагласност на Извештај о пословању - са финансијским извештајем - Центра за културу „Вук Караџић'' Лозница за период јануар-децембар 2021. године.

Члан 2.

Ову одлуку доставити Центру за културу „Вук Караџић'' Лозница.

Члан 3.

Ова одлука ступа на снагу осмог дана од дана објављивања у „Службеном листу града Лознице''.

СКУПШТИНА ГРАДА ЛОЗНИЦЕ

Број: 06-18/22-16-5/1
Датум: 9. јун 2022. године
Л о з н и ц а

ПРЕДСЕДНИЦА
СКУПШТИНЕ ГРАДА
Милена Манојловић Кнежевић, с.р.

13

На основу чланова 21, 40. и 84. Статута града Лознице („Службени лист града Лознице'', бр. 1/19 - пречишћен текст), Скупштина града Лознице, на седници одржаној 9. јуна 2022. године, донела је

О Д Л У К У
о давању сагласности на Извештај о пословању - са финансијским извештајем – Туристичке организације града Лознице за период јануар-децембар 2021. године

Члан 1.

Даје се сагласност на Извештај о пословању - са финансијским извештајем - Туристичке организације града Лознице за период јануар-децембар 2021. године.

Члан 2.

Ову одлуку доставити Туристичкој организацији града Лознице.

Члан 3.

Ова одлука ступа на снагу осмог дана од дана објављивања у „Службеном листу града Лознице''.

СКУПШТИНА ГРАДА ЛОЗНИЦЕ

Број: 06-18/22-16-5/2
Датум: 9. јун 2022. године
Л о з н и ц а

ПРЕДСЕДНИЦА
СКУПШТИНЕ ГРАДА
Милена Манојловић Кнежевић, с.р.

14

На основу чланова 21, 40. и 84. Статута града Лознице („Службени лист града Лознице'', бр. 1/19 - пречишћен текст), Скупштина града Лознице, на седници одржаној 9. јуна 2022. године, донела је

О Д Л У К У
о давању сагласности на Извештај о пословању - са финансијским извештајем – Библиотеке Вуковог завичаја Лозница за период јануар-децембар 2021. године

Члан 1.

Даје се сагласност на Извештај о пословању - са финансијским извештајем - Библиотеке Вуковог завичаја Лозница за период јануар-децембар 2021. године.

Члан 2.

Ову одлуку доставити Библиотеци Вуковог завичаја Лозница.

Члан 3.

Ова одлука ступа на снагу осмог дана од дана објављивања у „Службеном листу града Лознице''.

СКУПШТИНА ГРАДА ЛОЗНИЦЕ

Број: 06-18/22-16-5/3
Датум: 9. јун 2022. године
Л о з н и ц а

ПРЕДСЕДНИЦА
СКУПШТИНЕ ГРАДА
Милена Манојловић Кнежевић, с.р.

15

На основу чланова 21, 40. и 84. Статута града Лознице („Службени лист града Лознице'', бр. 1/19 - пречишћен текст), Скупштина града Лознице, на седници одржаној 9. јуна 2022. године, донела је

О Д Л У К У
о давању сагласности на Извештај о пословању - са финансијским извештајем - Центра за социјални рад „Лозница" Лозница за период јануар-децембар 2021. године

Члан 1.

Даје се сагласност на Извештај о пословању - са финансијским извештајем - Центра за социјални рад Лозница „Лозница" за период јануар-децембар 2021. године.

Члан 2.

Ову одлуку доставити Центру за социјални рад „Лозница" Лозница.

Члан 3.

Ова одлука ступа на снагу осмог дана од дана објављивања у „Службеном листу града Лознице''.

СКУПШТИНА ГРАДА ЛОЗНИЦЕ

Број: 06-18/22-16-5/4
Датум: 9. јун 2022. године
Л о з н и ц а

ПРЕДСЕДНИЦА
СКУПШТИНЕ ГРАДА
Милена Манојловић Кнежевић, с.р.

16

На основу чланова 21, 40. и 84. Статута града Лознице („Службени лист града Лознице'', бр. 1/19 - пречишћен текст), Скупштина града Лознице, на седници одржаној 9. јуна 2022. године, донела је

О Д Л У К У
о давању сагласности на Извештај о пословању - са финансијским извештајем – Апотекарске установе Лозница за период јануар-децембар 2021. године

Члан 1.

Даје се сагласност на Извештај о пословању - са финансијским извештајем – Апотекарске установе Лозница за период јануар-децембар 2021. године.

Члан 2.

Ову одлуку доставити Апотекарској установи Лозница.

Члан 3.

Ова одлука ступа на снагу осмог дана од дана објављивања у „Службеном листу града Лознице''.

СКУПШТИНА ГРАДА ЛОЗНИЦЕ

Број: 06-18/22-16-5/5
Датум: 9. јун 2022. године
Л о з н и ц а

ПРЕДСЕДНИЦА
СКУПШТИНЕ ГРАДА
Милена Манојловић Кнежевић, с.р.

17

На основу чланова 21, 40. и 84. Статута града Лознице („Службени лист града Лознице'', бр. 1/19 - пречишћен текст), Скупштина града Лознице, на седници одржаној 9. јуна 2022. године, донела је

О Д Л У К У
о давању сагласности на Извештај о пословању - са финансијским извештајем – Предшколске установе „Бамби'' Лозница за период јануар-децембар 2021. године

Члан 1.

Даје се сагласност на Извештај о пословању - са финансијским извештајем - Предшколске установе „Бамби'' Лозница за период јануар-децембар 2021. године.

Члан 2.

Ову одлуку доставити Предшколској установи „Бамби'' Лозница.

Члан 3.

Ова одлука ступа на снагу осмог дана од дана објављивања у „Службеном листу града Лознице''.

СКУПШТИНА ГРАДА ЛОЗНИЦЕ

Број: 06-18/22-16-5/6
Датум: 9. јун 2022. године
Л о з н и ц а

ПРЕДСЕДНИЦА
СКУПШТИНЕ ГРАДА
Милена Манојловић Кнежевић, с.р.

18

На основу чланова 21, 40. и 84. Статута града Лознице („Службени лист града Лознице'', бр. 1/19 - пречишћен текст), Скупштина града Лознице, на седници одржаној 9. јуна 2022. године, донела је

О Д Л У К У
о давању сагласности на Извештај о пословању - са финансијским извештајем – Установе за физичку културу „Лагатор'' Лозница за период јануар-децембар 2021. године

Члан 1.

Даје се сагласност на Извештај о пословању - са финансијским извештајем - Установе за физичку културу „Лагатор'' Лозница за период јануар-децембар 2021. године.

Члан 2.

Ову одлуку доставити Установи за физичку културу „Лагатор'' Лозница.

Члан 3.

Ова одлука ступа на снагу осмог дана од дана објављивања у „Службеном листу града Лознице''.

СКУПШТИНА ГРАДА ЛОЗНИЦЕ

Број: 06-18/22-16-5/7
Датум: 9. јун 2022. године
Л о з н и ц а

ПРЕДСЕДНИЦА
СКУПШТИНЕ ГРАДА
Милена Манојловић Кнежевић, с.р.

19

На основу чланова 21, 40. и 84. Статута града Лознице („Службени лист града Лознице'', бр. 1/19 - пречишћен текст), Скупштина града Лознице, на седници одржаној 9. јуна 2022. године, донела је

О Д Л У К У
о давању сагласности на Извештај о пословању - са финансијским извештајем –Црвеног крста Лозница за период јануар-децембар 2021. године

Члан 1.

Даје се сагласност на Извештај о пословању - са финансијским извештајем - Црвеног крста Лозница за период јануар-децембар 2021. године.

Члан 2.

Ову одлуку доставити Црвеном крсту Лозница.

Члан 3.

Ова одлука ступа на снагу осмог дана од дана објављивања у „Службеном листу града Лознице''.

СКУПШТИНА ГРАДА ЛОЗНИЦЕ

Број: 06-18/22-16-5/8
Датум: 9. јун 2022. године
Л о з н и ц а

ПРЕДСЕДНИЦА
СКУПШТИНЕ ГРАДА
Милена Манојловић Кнежевић, с.р.

20

На основу чланова 59. и 60. Закона о јавним предузећима („Службени гласник Републике Србије'', бр. 15/16 и 88/19), чланова 20, 40. и 84. Статута града Лознице („Службени лист града Лознице'', бр. 1/19 - пречишћен текст), Скупштина града Лознице на седници одржаној дана 9. јуна 2022. године, донела је

О Д Л У К У
о давању сагласности на Програм о изменама и допунама Програма пословања Комуналног јавног предузећа „Наш дом'' Лозница за 2022. годину

Члан 1.

Даје се сагласност на Програм о изменама и допунама Програма пословања Комуналног јавног предузећа „Наш дом'' Лозница за 2022. годину, који је Надзорни одбор Комуналног јавног предузећа „Наш дом'', донео одлуком броој 424/1, на седници одржаној 27. 05. 2022. године.

Члан 2.

Ова одлука ступа на снагу даном доношења и биће објављена у „Службеном листу града Лознице''.

СКУПШТИНА ГРАДА ЛОЗНИЦЕ

Број: 06-18/22-16-6/1
Датум: 9. јун 2022. године
Л о з н и ц а

ПРЕДСЕДНИЦА
СКУПШТИНЕ ГРАДА
Милена Манојловић Кнежевић, с.р.

21

На основу чланова 59. и 60. Закона о јавним предузећима („Службени гласник Републике Србије'', бр. 15/16 и 88/19), чланова 20, 40. и 84. Статута града Лознице („Службени лист града Лознице'', бр. 1/19 - пречишћен текст), Скупштина града Лознице на седници одржаној дана 9. јуна 2022. године, донела је

О Д Л У К У
о давању сагласности на Програм о изменама и допунама Програма пословања Јавног предузећа „Водовод и канализација'' Лозница за 2022. годину

Члан 1.

Даје се сагласност на Програм о изменама и допунама Програма пословања Јавног предузећа „Водовод и канализација'' Лозница за 2022. годину, који је Надзорни одбор Јавног предузећа „Водовод и канализација'' донео одлуком број 659, на седници одржаној 25. 05. 2022. године.

Члан 2.

Ова одлука ступа на снагу даном доношења и биће објављена у „Службеном листу града Лознице''.

СКУПШТИНА ГРАДА ЛОЗНИЦЕ

Број: 06-18/22-16-6/2
Датум: 9. јун 2022. године
Л о з н и ц а

ПРЕДСЕДНИЦА
СКУПШТИНЕ ГРАДА
Милена Манојловић Кнежевић, с.р.

22

На основу члана 20. став 1. тачка 2. Закона о локалној самоуправи („Службени гласник Републике Србије'' бр. 129/07, 83/14 - други закон, 101/16 - други закон,

47/18 и 111/21-други закон), члана 2. и 9. Закона о комуналним делатностима („Службени гласник Републике Србије“ бр. 88/11, 46/14 - Одлука УС РС, 104/16 и 95/18), члана 11., 13. и 29. Закона о јавно-приватном партнерству и концесијама („Службени гласник Републике Србије”, бр. 88/11, 15/16 и 104/16) и члана 40. и 84. Статута града Лознице („Службени лист града Лознице“ бр. 1/19 – пречишћен текст), Скупштина града Лознице на седници одржаној 9. јуна 2022. године, донела је

О Д Л У К У
о усвајању Концесионог акта за поверавање обављања делатности градско-приградског превоза путника на Пакету "Ц" линија на територији града Лознице

Члан 1.

Усваја се Концесиони акт за поверавање обављања делатности градско-приградског превоза путника на Пакету "Ц" линија на територији града Лознице.

Члан 2.

Саставни део ове одлуке чини Концесиони акт за поверавање обављања делатности градско-приградског превоза путника на Пакету "Ц" линија на територији града Лознице.

Члан 3.

Ова одлука ступа на снагу наредног дана од дана објављивања у „Службеном листу града Лознице“.

СКУПШТИНА ГРАДА ЛОЗНИЦЕ

Број: 06-18/22-16-6/3
Датум: 9. јун 2022. године
Л о з н и ц а

ПРЕДСЕДНИЦА
СКУПШТИНЕ ГРАДА
Милена Манојловић Кнежевић, с.р.

ГРАД ЛОЗНИЦА
СКУПШТИНА ГРАДА ЛОЗНИЦЕ

Концесиони акт за поверавање обављања делатности градско–приградског превоза путника на Пакету ‘’Ц” линија на територији града Лознице

Лозница, 2021. година

Садржај:

►Уводна разматрања 4

►Појам концесије 5

►Предмет концесије 5

►Разлози за давање концесије 6

►Одузимање поверених послова 10

►Утицај концесионе делатности на животну средину, на инфраструктуру и друге привредне области, на ефикасно функционисање техничко – технолошких система 12

►Минималне техничке, финансијске и искуствене квалификације које учесник у поступку мора да испуњава да би му се омогућило учествовање у поступку избора концесионара и преговарања 16

►Рок трајања концесије – образложење предложеног рока 24

►Подаци о потребним новчаним и другим средствима и динамици њиховог улагања, начин плаћања, давања гаранција или других средстава обезбеђења за извршавање концесионих обавеза, права и обавезе концесионара према корисницима услуга које су предмет концесије и питања везана за подношење приговора од стране тих корисника, питања услова и начина вршења надзора, и цене и опште услове за коришћење добара и обављање делатности 25

►Подаци о потребним новчаним и другим средствима и динамици њиховог улагања, начин плаћања, давања гаранција или других средстава обезбеђења за извршавање концесионих обавеза 25

►Права и обавезе концесионара према корисницима услуга које су предмет концесије и питања везана за подношење приговора од стране тих корисника, питања услова и начина вршења надзора, као и општи услови за коришћење добара и обављање делатности 26

►Цена комуналне услуге градско-приградског линијског превоза путника 30

►Концесиона накнада 31

►Процена вредности концесије..... 31

►Предлог линија у градском и приградском линијском превозу путника на Пакету "Ц" линија на територији града Лознице 33

► Динамика развоја пројекта 57

Законски прописи који су коришћени при изради Предлога Концесионог акта

Закон о јавно–приватном партнерству и концесијама

Закон о комуналним делатностима

Закон о локалној самоуправи

Закон о јавним набавкама

Закон о превозу путника у друмском саобраћају

Закон о основама система образовања и васпитања

Одлука о организацији и начину обављања градског и приградског линијског превоза путника на територији града Лознице и други општи акти локалне самоуправе

Одлука о правима и услугама социјалне заштите града Лознице

и други општи акти Града Лознице

Предлог концесионог акта за поверавање обављања делатности градско-приградског превоза путника на Пакету "Ц" линија на територији града Лозница

Уводна разматрања

Након спроведеног отвореног поступка – концесије број К4/2015, а по Јавном позиву за прикупљање понуда за концесију – поверавање обављања комуналне делатности линијског превоза путника у градско-приградском саобраћају на пакету Ц линија на територији града Лознице који је објављен у «Сл. гласник РС», бр. 43/2015 од 15.05.2015. године, са превозником ‘’Банбус’’ ДОО из Обреновца потписан је Јавни уговор о поверавању обављања делатности градско – приградског превоза путника на Пакету ‘’Ц’’ линија на територији града Лознице бр. 307/2015–I од 01.10.2015. године (Скупштина града Лознице је претходно усвојила и Одлуку о избору најповољније понуде у отвореном поступку број К4/2015 – Одлука бр. 06-26/15-25-11 од 10.09.2015. године), а за реализацију пројекта јавно–приватног партнерства са елементима концесије за обављање делатности од општег интереса из своје надлежности, односно поверавања обављања комуналне делатности линијског превоза путника у градско-приградском саобраћају на територији града Лознице, за Пакет ‘’Ц’’ линија, сходно одредбама Закона о јавно–приватном партнерству и концесијама.

Како је у октобру 2020. године истекао рок од 5 година на који је превознику "Банбус" ДОО из Обреновца поверено обављање делатности градско–приградског превоза путника на територији града Лознице на Пакету "Ц" линија (сходно одредбама Јавног уговора о поверавању обављања делатности градско–приградског превоза путника на Пакету "Ц" линија на територији града Лознице бр. 307/2015–I од 01.10.2015. године), Градско веће града Лознице

је благовремено покренуло поступак реализације пројекта јавно-приватног партнерства са елементима концесије за обављање комуналне делатности градско-приградског превоза путника на Пакету ‘’Ц’’ линија на територији града Лознице – Закључак Градског већа града Лознице бр. 06-22-12/20-II од 07.09.2020. године.

Градско веће града Лознице је такође, Решењем бр. 06-22-13/20-II од 07.09.2020. године именовало Стручни тим за спровођење поступка реализације пројекта јавно–приватног партнерства са елементима концесије за обављање делатности од општег интереса из своје надлежности, односно поверавања обављања комуналне делатности линијског превоза путника у градско-приградском саобраћају на територији града Лознице – на Пакету "Ц" линија, у саставу:

1. Јован Миладиновић, дипл. инг. – председник,
2. Дејан Сталовић, дипл. ецц – заменик председника,
3. Слађана Бодирога, дипл. правник – члан,
4. Славица Милетић, дипл. правник – члан,
5. Данијела Мирковић, дипл. ецц. – члан,
6. Милан Вучићевић, дипл. ецц. – члан,
7. Ненад Ђукановић, дипл. инг.– члан.

Појам концесије

Чланом 10. Закона о јавно-приватном партнерству и концесијама је прописано да је концесија, у смислу овог закона, уговорно или институционално ЈПП са елементима концесије у коме је јавним уговором уређено комерцијално коришћење природног богатства, добра у општој употреби која су у јавној својини, односно добра у својини јавног тела или обављања делатности од општег интереса, које јавни партнер уступа приватном партнеру, на одређено време, под посебно прописаним условима, уз плаћање концесионе накнаде од стране приватног, односно јавног партнера, при чему приватни партнер сноси ризик везан за комерцијално коришћење предмета концесије.

Предмет концесије

Организација обављања градског и приградског линијског превоза путника на територији града Лознице је у надлежности Града Лознице, што је прописано одредбама:

- Закона о превозу путника у друмском саобраћају,
- Закона о локалној самоуправи,
- Закона о комуналним делатностима,
- Одлуке о организацији и начину обављања градског и приградског линијског превоза путника на територији града Лознице.

Сходно наведеном, треба напоменути да је предмет концесије поверавање обављања делатности градског и приградског линијског превоза путника на Пакету "Ц" линија на територији града Лознице.

У Прилогу овога акта је дат детаљнији преглед – опис Пакета "Ц" линија на територији града Лознице.

Такође треба истаћи да предметно јавно-приватно партнерство са елементима концесије не предвиђа оснивање ДПН (Друштва за посебне намене).

Разлози за давање концесије

Разлози, односно оправданост за давање предметне концесије, садржани су у законској обавези Града Лознице да обезбеди организацију обављања градског и приградског линијског превоза путника на територији града.

Правни основ, као и разлози, односно оправданост за спровођење поступка реализације пројекта јавно–приватног партнерства са елементима концесије за обављање делатности од општег интереса из своје надлежности, односно поверавања обављања комуналне делатности градско–приградског превоза путника на Пакету "Ц" линија на територији града Лозница, садржани су у законској обавези Града Лознице да обезбеди организацију обављања градског и приградског превоза путника на својој територији, где треба навести да је:

- чланом 57. Закона о превозу путника у друмском саобраћају прописано да јединице локалне самоуправе уређују и обезбеђују, у складу са законом, организацију и начин обављања јавног превоза путника који се обавља на територији јединице локалне самоуправе и такси превоза,
- чланом 64. став 6. Закона о превозу путника у друмском саобраћају прописано да јединица локалне самоуправе уређује начин регистрације и овере реда вожње у градском и приградском превозу,
- чланом 20. став 1. тачка 2. Закона о локалној самоуправи прописано да општина преко својих органа у складу са Уставом и законом, уређује и обезбеђује обављање и развој комуналних делатности, локални превоз, коришћење грађевинског земљишта и пословног простора,
- чланом 2. Закона о комуналним делатностима прописано да су комуналне делатности у смислу овог закона делатности пружања комуналних услуга од значаја за остварење животних потреба физичких и правних лица код којих је јединица локалне самоуправе дужна да створи услове за обезбеђење одговарајућег квалитета, обима, доступности и континуитета, као и надзор над њиховим вршењем, као и да су комуналне делатности делатности од општег интереса, али и да је као комунална делатност, између осталог, дефинисана и делатност градског и приградског превоза путника,
- чланом 4. став 1. Закона о комуналним делатностима прописано да јединица локалне самоуправе, у складу са овим законом, обезбеђује организационе, материјалне и друге услове за изградњу, одржавање и функционисање комуналних објеката и за техничко и технолошко јединство система и уређује и обезбеђује обављање комуналних делатности и њихов развој,
- чланом 4. став 3. Закона о комуналним делатностима прописано да јединица локалне самоуправе уређује у складу са законом услове обављања комуналних делатности, права и обавезе корисника комуналних услуга, обим и квалитет комуналних услуга и начин вршења надзора над обављањем комуналних делатности обезбеђујући нарочито:

1) одговарајући обухват, обим и квалитет комуналних услуга, који подразумева нарочито: здравствену и хигијенску исправност према прописаним стандардима и нормативима, тачност у погледу рокова испоруке, сигурност и заштиту корисника у добијању услуга, поузданост, приступачност и трајност у пружању услуга;

2) развој и унапређивање квалитета и асортимана комуналних услуга, као и унапређивање организације рада, ефикасности и других услова пружања услуга;

3) сагласност са начелима одрживог развоја, која су дефинисана посебним законом који уређује одређену комуналну делатност;

4) ефикасно коришћење ресурса и смањење трошкова обављања комуналних делатности успостављањем сарадње две или више јединица локалне самоуправе и другим активностима када за то постоји могућност;

5) конкуренцију у обављању делатности,

- чланом 9. Закона о комуналним делатностима прописано да се поверавање обављања комуналне делатности врши се на основу одлуке скупштине јединице локалне самоуправе о начину обављања комуналне делатности и уговора о поверавању, осим када се оснива јавно предузеће, као и да се на поступак поверавања обављања комуналне делатности чије се финансирање обезбеђује из буџета јединице локалне самоуправе, односно чије се финансирање обезбеђује у целости или делимично наплатом накнаде од корисника комуналних услуга, примењују одредбе закона којима се уређује јавно-приватно партнерство и концесије,
- чланом 11. Закона о јавно-приватном партнерству и концесијама прописано да се концесија може дати ради комерцијалног коришћења природног богатства, добра у општој употреби која су у јавној својини, односно добра у својини јавног тела или обављања делатности од општег интереса, а нарочито за јавни превоз (тачка 6),
- чланом 13. Закона о јавно-приватном партнерству и концесијама прописано да јавно тело има право да самостално покрене поступак реализације пројекта ЈПП са елементима концесије за коришћење природног богатства, добра у општој употреби која су у јавној својини, односно добра у својини јавног тела или обављања делатности од општег интереса из своје надлежности, као и да давалац концесије може бити:

1) Влада, у име Републике Србије када су јавна тела и предмет концесије у надлежности Републике Србије;
2) Влада аутономне покрајине, у име аутономне покрајине када су јавна тела и предмет концесије у надлежности аутономне покрајине;
3) скупштина јединице локалне самоуправе, када су јавна тела и предмет концесије у надлежности јединице локалне самоуправе;
4) јавно предузеће;
5) правно лице овлашћено посебним прописима за давање концесије,

- чланом 4. тачка 7. Закона о јавно-приватном партнерству и концесијама прописано да је јавно тело:

  (1) државни орган, организација, установа и други директни или индиректни корисник буџетских средстава у смислу закона којим се уређује буџетски систем и буџет, као и организација за обавезно социјално осигурање;

  (2) јавно предузеће;

  (3) правно лице које обавља и делатност од општег интереса, уколико је испуњен неки од следећих услова:

  - да више од половине чланова органа управљања тог правног лица чине представници јавног тела;
  - да више од половине гласова у органу тог правног лица имају представници јавног тела;
  - да јавно тело врши надзор над радом тог правног лица;
  - да јавно тело поседује више од 50% акција, односно удела у том правном лицу;
  - да се више од 50 % финансира из средстава јавног тела;

  (4) правно лице основано од јавног тела, а које обавља и делатност од општег интереса и које испуњава најмање један од услова из тачке 7) подтачка (3) овог члана,

- чланом 189. став 1. тачка 5. Закона о основама система образовања и васпитања прописано да у буџету јединице локалне самоуправе обезбеђују се средства и за превоз: деце и њихових пратилаца ради похађања припремног предшколског програма на удаљености већој од два километра, ученика основне школе на удаљености већој од четири километра од седишта школе; превоз, смештај и исхрану деце и ученика са сметњама у развоју и инвалидитетом и њихових пратилаца, без обзира на удаљеност места становања од школе; превоз деце и ученика који имају пребивалиште на територији јединице локалне самоуправе на удаљености већој од четири километра од седишта школе и у случајевима када ученици основне школе похађају школу на територији друге јединице локалне самоуправе – ако је школа коју похађају најближа месту пребивалишта ученика; превоз ученика на републичка и међународна такмичења,
- чланом 189. став 2. Закона о основама система образовања и васпитања прописано да у буџету јединице локалне самоуправе могу да се обезбеде средства и за превоз ученика средњих школа и ученика који похађају наставу у дуалном образовању који имају пребивалиште на територији јединице локалне самоуправе на удаљености већој од четири километра од школе, односно од просторија послодавца код којег обављају учење кроз рад, као и у случајевима када су школа, односно просторије послодавца код којег ученици обављају учење кроз рад на територији друге јединице локалне самоуправе,
- кроз организацију обављања градског и приградског линијског превоза путника на територији града Лознице потребно обезбедити првенствено адекватан превоз

ђака до школских установа, као и радника до радних места, али и других категорија грађана Лознице, а који исказују захтеве за коришћењем услуга градско-приградског превоза путника за долазак до циљних дестинација, односно Град Лозница је дужан да обезбеди потребан обим и квалитет комуналне делатности јавног превоза у зависности од потреба и материјалних могућности корисника услуга и материјалних могућности Града, а сходно члану 5. Одлуке о организацији и начину обављања градског и приградског линијског превоза путника на територији града Лознице,

- чланом 12 а. Одлуке о организацији и начину обављања градског и приградског линијског превоза путника на територији града Лознице прописано да се средства за обављање градског и приградског линијског превоза путника обезбеђују из цене услуге и из буџета Града, као и да ће Скупштина града Лознице за сваку годину утврдити категорију лица која ће остварити право на повлашћену вожњу, као и висину субвенције,
- чланом 15. став 1. и став 5. Одлуке о организацији и начину обављања градског и приградског линијског превоза путника на територији града Лознице прописано да превозник може почети линијски превоз путника тек по упису реда вожње у Регистар реда вожње код надлежног органа управе за послове саобраћаја, као и да орган управе из става 1. овог члана региструје и оверава ред вожње у року од 15 дана од дана достављања истог,
- чланом 20. Одлуке о правима и услугама социјалне заштите града Лознице прописано право на бесплатан превоз лица старијих од 65 година која су држављани Републике Србије и имају пребивалиште на територији града Лознице.

Како Град Лозница нема јавно предузеће које се бави обављањем делатности градског и приградског линијског превоза путника, неопходно је спровести поступак реализације пројекта јавно–приватног партнерства са елементима концесије за обављање делатности од општег интереса из своје надлежности, односно поверавања обављања комуналне делатности линијског превоза путника у градско-приградском саобраћају на Пакету "Ц" линија на територији града Лознице, а сходно одредбама Закона о јавно-приватном партнерству и концесијама, а како би се обезбедио адекватан превоз ђака до школских установа, као и радника до радних места, али и других категорија грађана Лознице, који исказују захтеве за коришћењем услуга градско-приградског превоза путника за долазак до циљних дестинација.

Одузимање поверених послова

Чланом 53. ставом 1. Закона о јавно-приватном партнерству и концесијама је прописан начин престанка ЈПП-а, односно дефинисано је да ЈПП са или без елемената концесије престаје:

1) испуњењем законских услова;
2) раскидом јавног уговора због јавног интереса;
3) споразумним раскидом јавног уговора;
4) једностраним раскидом јавног уговора;
5) правноснажношћу судске одлуке којом се јавни уговор оглашава ништавим или поништава.

Чланом 53. ставом 2. Закона о јавно-приватном партнерству и концесијама је такође прописано и да ЈПП са или без елемената концесије престаје испуњењем законских услова:

1) истеком рока на који је закључен јавни уговор;

2) смрћу приватног партнера, односно ликвидацијом или стечајем приватног партнера.

Истим чланом, ставом 3. је прописано и да изузетно од става 2. тачка 2) овог члана ЈПП са или без елемената концесије не мора престати ликвидацијом или стечајем члана конзорцијума, ако најмање један члан конзорцијума преузме неограничено солидарно обавезу испуњења дела јавног уговора члана конзорцијума који је ликвидиран, односно над којим је окончан стечајни поступак, уз претходну сагласност јавног партнера.

Превремени раскид јавног уговора због пропуста приватног партнера је прописан чланом 54. ставом 1. Закона о јавно-приватном партнерству и концесијама, а у коме се наводи да јавни партнер може једнострано раскинути јавни уговор у следећим случајевима:

1) ако приватни партнер у случају концесије није платио концесиону накнаду више од два пута узастопно или континуирано неуредно плаћа концесиону накнаду;

2) ако приватни партнер не обавља јавне радове или не пружа јавне услуге према стандардима квалитета за такве радове, односно услуге на начин како је договорено јавним уговором;

3) ако приватни партнер не спроводи мере и радње неопходне ради заштите добра у општој употреби, односно јавног добра, ради заштите природе и културних добара;

4) ако је приватни партнер дао неистините и нетачне податке који су били одлучујући за оцену његове квалификованости приликом избора најповољније понуде;

5) ако приватни партнер својом кривицом не започне са извршавањем јавног уговора у уговореном року;

6) ако приватни партнер обавља и друге радње или пропушта да обави неопходне радње које су у супротности са јавним уговором;

7) ако је приватни партнер пренео на треће лице своја права из јавног уговора без претходног одобрења јавног партнера;

8) у другим случајевима у складу са одредбама јавног уговора и општим правилима облигационог права и прихваћеним правним правилима за конкретну врсту уговора.

Чланом 54. ставом 2. Закона о јавно-приватном партнерству и концесијама је прописано да се критеријуми на основу којих јавни партнер утврђује постојање разлога за раскид јавног уговора из става 1. тач. 2) до 7) овог члана утврђују јавним уговором.

Ставом 3. истог члана је прописано да пре једностраног раскида јавног уговора, јавни партнер мора претходно писаним путем упозорити приватног партнера о таквој својој намери и одредити примерени рок за отклањање разлога за раскид јавног уговора и за изјашњавање

о тим разлозима, где је ставом 4. поменутог члана дефинисано да ако приватни партнер не отклони разлоге за раскид јавног уговора у року из става 3. овог члана, јавни партнер раскида јавни уговор.

Чланом 54. ставом 5. Закона о јавно-приватном партнерству и концесијама је прописано да у случају једностраног раскида јавног уговора од стране јавног партнера, јавни партнер има право на накнаду штете коју му је проузроковао приватни партнер у складу са општим правилима облигационог права.

Ставом 6. поменутог члана је прописано да се на последице превременог раскида јавног уговора због пропуста приватног партнера примењују посебна правила утврђена јавним уговором као и општа правила облигационог права.

Утицај концесионе делатности на животну средину, на инфраструктуру и друге привредне области, на ефикасно функционисање техничко-технолошких система

Обављањем комуналне делатности градско–приградског превоза путника на Пакету "Ц" линија на територији града Лозница обезбеђује се адекватан превоза ђака до школских установа, као и радника до радних места, али и других категорија грађана Лознице који исказују захтеве за коришћењем услуга градско-приградског превоза путника, а за долазак до циљних дестинација.

Веома значајно је истаћи да се функционисањем градско–приградског превоза путника на територији града Лознице обезбеђује одговарајућа мобилност грађана који исказују захтеве за коришћењем услуга градско-приградског превоза путника за долазак до циљних дестинација, што за последицу има смањење броја индивидуалних путничких аутомобила у свакодневној употреби, те самим тим и смањење количине издувних гасова возила у ваздуху, уз напомену да је ово веома значајно са аспекта заштите животне средине.

Емисија штетних издувних гасова од стране моторних возила представља главни чинилац аеро загађења у свим већим срединама, а посебну угроженост имају најоптерећеније саобраћајнице које имају највећи пролазак аутобуса, што доводи до повећане концентрације штетних материја изнад дозвољених вредности.

Главни штетни састојци емисије данашњих мотора који користе конвенционално гориво су:

- угљен моноксид,
- оксиди азота,
- угљо-водоници,
- сумпордиоксид,
- микро честице,
- емисија угљен диоксида која има утицај на изазивање ефеката стаклене баште и киселих киша.

У земљама Европске уније се од 2010. године, примењује Директива 33/2009 која се односи на промовисање енергетски ефикасних и еколошки чистих возила у друмском транспорту која се користе у јавном сектору, као што су аутобуси за јавни превоз.

Директива дефинише стратегију смањења емисије угљен моноксида за 20% до 2020. године, у поређењу са 1990. годином, као и еколошке и енергетске критеријуме код набавки нових возила.

На основу наведеног, спроведена су бројна истраживања, те се дошло до закључка да један аутобус са ЕУРО 0 стандардом загађује исто као и 20 аутобуса са ЕУРО 4 стандардом.

У складу са претходно наведеним, заштита животне средине се обезбеђује и кроз критеријум Укупан број регистрованих аутобуса и просечна старост возила, где се кроз бодовање даје предност превозницима који конкуришу ‘’млађим’’ возним парком, односно возилима која испуњавају савремене еколошке стандарде.

Модернизација и даљи развој градско-приградског превоза путника на територији града Лознице би требало да има веома повољан утицај на животну средину и еколошку одрживост, и то у смислу:

- смањења буке од саобраћаја,
- смањења загађење ваздуха,
- смањења негативног утицаја саобраћаја на земљиште,
- смањења потрошње енергије неопходне за одвијање саобраћаја.

Треба истаћи и да функционисање градско-приградског превоза путника мора бити усклађено и са законском регулативом у области заштите животне средине:

- Законом о заштити животне средине,
- Законом о управљању отпадом,
- Законом о процени утицаја на животну средину,
- Законом о заштити ваздуха,
- Законом о заштити буке у животној средини,
- Законом о заштити земљишта и др.

Такође треба напоменути да је важећим прописима дефинисано и следеће:

- чланом 5. став 2. Закона о заштити животне средине прописано је да су правна и физичка лица дужна да у обављању својих делатности обезбеде: рационално коришћење природних богатстава; урачунавање трошкова заштите животне средине у оквиру инвестиционих и производних трошкова, примену прописа, односно предузимање мера заштите животне средине, у складу са законом,
- чланом 9. став 1. тачка 5. Закона о заштити животне средине прописано је: *Начело одговорности загађивача и његовог правног следбеника* - правно или физичко лице које својим незаконитим или неисправним активностима доводи до загађења животне средине одговорно је у складу са законом, као и да је загађивач или његов правни следбеник обавезан да отклони узрок загађења и последице директног или индиректног загађења животне средине,
- чланом 40. став 3. Закона о заштити животне средине прописано је да превозна средстава која се производе и/или пуштају у промет морају испуњавати услове у погледу емисије за мобилне изворе загађивања,
- чланом 102. Закона о заштити животне средине прописано је да је правно и физичко лице дужно да у обављању своје активности обезбеди заштиту животне средине, и то:
    - применом и спровођењем прописа о заштити животне средине;
    - одрживим коришћењем природних ресурса, добара и енергије;

- увођењем енергетски ефикаснијих технологија и коришћењем обновљивих природних ресурса;
- употребом производа, процеса, технологија и праксе који мање угрожавају животну средину;
- предузимањем мера превенције или отклањања последица угрожавања и штете по животну средину;
- вођењем евиденције на прописани начин о потрошњи сировина и енергије, испуштању загађујућих материја и енергије, класификацији, карактеристикама и количинама отпада, као и о другим подацима и њихово достављање надлежним органима;
- контролом активности и рада постројења који могу представљати ризик или проузроковати опасност по животну средину и здравље људи;
- другим мерама у складу са законом,

- чланом 103. став 2. Закона о заштити животне средине прописано је да је за загађивање животне средине одговорно и правно и физичко лице које је незаконитим или неправилним деловањем омогућило или допустило загађивање животне средине,
- чланом 104. Закона о заштити животне средине прописано је да је загађивач који својим чињењем или нечињењем проузрокује загађивање животне средине дужан да, без одлагања, предузме мере утврђене планом заштите од удеса и санационим планом, односно да предузме неопходне мере ради смањења штета у животној средини или уклањања даљих ризика, опасности или санације штете у животној средини, као и да ако штета нанета животној средини не може да се санира одговарајућим мерама, лице које је проузроковало штету одговорно је за накнаду у висини вредности уништеног добра,
- чланом 164. став 1. и став 2. Закона о безбедности саобраћаја на путевима прописано је да учесници у саобраћају не смеју да предузимају радње које могу изазвати или изазивају угрожавање животне средине, као и да возило у саобраћају не сме да проузрокује прекомерну буку,
- чланом 164. став 4. Закона о безбедности саобраћаја на путевима прописано је да учесници у саобраћају не смеју, на путу или поред њега, да испуштају, односно одлажу материје, отпад којим се угрожава живот и здравље људи, животиња, биљака или загађује животна средина,
- чланом 3. Закона о управљању отпадом прописано је да се управљање отпадом врши на начин којим се обезбеђује најмањи ризик по угрожавање живота и здравља људи и животне средине, контролом и мерама смањења:
  - загађења вода, ваздуха и земљишта;
  - опасности по биљни и животињски свет;
  - опасности од настајања удеса, експлозија или пожара;
  - негативних утицаја на пределе и природна добра посебних вредности;
  - нивоа буке и непријатних мириса,

- чланом 36. став 1. Закона о управљању отпадом прописано је да се отпад складишти на местима која су технички опремљена за привремено чување отпада на локацији произвођача или власника и/или другог држаоца отпада, у центрима за сакупљање, трансфер станицама и другим локацијама у складу са овим законом,

- чланом 47. став 7. Закона о управљању отпадом прописано је да је власник и/или други држалац истрошених батерија и акумулатора, осим домаћинстава, дужан да их преда ради третмана лицу које за то има дозволу,
- чланом 48. став 1. и став 2. Закона о управљању отпадом прописано је да отпадна уља, у смислу овог закона, јесу сва минерална или синтетичка уља или мазива, која су неупотребљива за сврху за коју су првобитно била намењена, као што су хидраулична уља, моторна, турбинска уља или друга мазива, бродска уља, уља или течности за изолацију или пренос топлоте, остала минерална или синтетичка уља, као и уљни остаци из резервоара, мешавине уље - вода и емулзије, као и да је забрањено:
    - испуштање или просипање отпадних уља у или на земљиште, површинске и подземне воде и у канализацију,
    - одлагање отпадних уља и неконтролисано испуштање остатака од прераде отпадних уља,
    - мешање отпадних уља током сакупљања и складиштења са PCB и коришћеним PCB или халогеним материјама и са материјама које нису отпадна уља, или мешање са опасним отпадом,
    - свака врста прераде отпадних уља која загађује ваздух у концентрацијама изнад прописаних граничних вредности,

- чланом 48. став 4. Закона о управљању отпадом прописано је да су власници и/или други држаоци отпадних уља који нису произвођачи отпадног уља дужни да отпадно уље предају лицу које врши сакупљање и третман.

Поред овога треба напоменути да функционисање градско–приградског превоза путника подразумева коришћење мреже општинских путева, улица у насељу и државних путева на територији града Лознице, а што је веома значајно са становишта даљег развоја мреже путева, али и других делова путне инфраструктуре (аутобуских стајалишта, пешачких стаза и сл.), уз напомену да је у прилогу овог акта дат детаљан преглед општинских, улица у насељу и државних путева на територији града Лозница који се користе приликом обављања делатности градско–приградског превоза путника на Пакету "Ц" линија.

Такође треба истаћи да се на овакав начин стварају и потребни услови за нормалну свакодневну комуникацију грађана Лознице, а у циљу обављања својих редовних школских активности у процесу образовања свих категорија ученика и студената, радних активности запосленог становништва, као и у циљу обављања привредних и свих осталих активности од значаја за свакодневно функционисање различитих категорија становништва, што је веома значајно за успостављање и развој адекватног привредног, образовног и др. амбијента на територији града Лозница.

У прилогу овог акта, а у оквиру предлога пакета линија у градском и приградском линијском превозу путника на територији града Лознице дат је и преглед школских установа (по насељеним местима у којима се налазе, али и по категорији путева који пролазе поред школских објеката), преглед броја ученика по појединим школским установама, преглед насељених места која гравитирају одређеном пакету линија (уз преглед броја становника у тим насељеним местима), као и преглед путне инфраструктуре – државних путева, општинских путева и улица, који се експлоатишу приликом функционисања градско-приградског линијског превоза путника, на Пакету "Ц" линија.

Минималне техничке, финансијске и искуствене квалификације које учесник у поступку мора да испуњава да би му се омогућило учествовање у поступку избора концесионара и преговарања

Техничке, финансијске и искуствене квалификације које учесник у поступку – понуђач мора да испуњава (цена превоза, капацитет возног парка – број аутобуса, старост аутобуса, поседовање паркинг простора, објеката за одржавање возила и сл.) дефинисане су у оквиру јавног позива и конкурсне документације, где су критеријуми за бодовање и избор најповољније понуде такође дефинисани у оквиру јавног позива и конкурсне документације, уз напомену да ће бити изабрана најповољнија понуда за одређену групу линија на основу поменутих критеријума.

Пре свега ово подразумева да је понуђач у обавези да обавља делатност градско–приградског превоза путника на Пакету "Ц" линија на територији града Лознице, са минималним бројем од 4 поласка и 4 повратка по линији (на тај начин се пре свега обезбеђује превоз радника и ђака у 1. и 2. смени).

Понуђач може да конкурише за предметни пакет линија, а по расписаном јавном позиву за прикупљање понуда за концесију – поверавање обављања делатности градско-приградског превоза путника на Пакету ‘’Ц’’ линија на територији града Лознице, а у понуди, превозник може да предложи нове линије и поласке, али давалац концесије задржава право да не прихвати те предлоге.

Коначна верзија Пакета ‘’Ц’’ линија у градско-приградском превозу путника на територији града Лознице биће дефинисана јавним уговором.

Понуда по расписаном јавном позиву за прикупљање понуда за концесију – поверавање обављања делатности градско-приградског превоза путника на Пакету ‘’Ц’’ линија на територији града Лознице обавезно мора да садржи:

- назив и седиште привредног друштва, односно правног лица, са подацима о лицу овлашћеном за заступање и са свим потребним информацијама (телефон, факс и др.) у циљу непосредног комуницирања;
- извод из одговарајућег регистра којим се доказује да је привредно друштво, односно правно лице регистровано за обављање јавног линијског превоза путника;
- лиценцу за превоз издату од стране надлежног министарства за послове саобраћаја, а о испуњености услова за обављање јавног превоза путника у друмском саобраћају – за домаћи/међународни линијски превоз путника;
- доказ о техничкој опремљености основних средстава – аутобуса (листа возила понуђача са којима се конкурише за предметни пакет линија, потврде о регистрацији аутобуса са уписаном годином производње аутобуса, односно, оверена фотокопија саобраћајне дозволе у случају да година производње аутобуса није уписана у наведеној потврди);
- доказ о власништву над паркинг простором и простором за одржавање возила, а у случају да није власник истих, оверене фотокопије уговора о закупу паркинг простора и оверених уговора о одржавању возила са привредним друштвом, другим правним лицем или предузетником, који испуњавају услове за одржавање и оправку друмских моторних возила (уз напомену да се паркинг простор и простор за одржавање возила морају налазити на територији града Лознице);

- предлози тарифе и предлози висина повластица за ђачке и месечне карте за запослене;
- Изјаву о испуњености критеријума за квалитативни избор привредног субјекта;
- оригиналну банкарску гаранцију за озбиљност понуде у износу од 120.000,00 динара, са роком важности до 20 дана дуже од дана јавног отварања понуде;
- оригинално писмо о намерама банке да ће издати банкарску гаранцију за испуњење уговорних обавеза у износу од 600.000,00 динара, са роком важности 30 дана дуже од уговореног рока за испуњење уговорне обавезе;
- тражене банкарске гаранције и изјаве морају бити безусловне, плативе на први позив без права на приговор и морају имати исправно попуњен рок, износ и месну надлежност и не могу садржати: додатне услове, краће рокове од оних које је одредио наручилац, мањи износ од онога који је одредио наручилац, промењену месну надлежност за решавање спорова одређену у Уговору, нити услове везане за пословну политику банака.

Понуда по расписаном јавном позиву за прикупљање понуда за концесију – поверавање обављања делатности градско-приградског превоза путника на Пакету ‘’Ц’’ линија на територији града Лознице може да садржи и предлог нових линија.

Цена превоза

Обављање поверене комуналне делатности спроводиће се по ценама на које је сагласност дата решењем Градског већа града Лознице, а промена истих вршиће се на образложен захтев превозника уз сагласност Скупштине града Лознице, а у складу са Законом о комуналним делатностима.

У даљем тексту ће бити дате цене превоза и попусти са којима понуђач може да конкурише по расписаном јавном позиву за прикупљање понуда за концесију – поверавање обављања делатности градско-приградског превоза путника на Пакету ‘’Ц’’ линија на територији града Лознице.

а) Цена превоза путника у градско-приградском саобраћају по дужини релације којом понуђач може да конкурише по расписаном јавном позиву за прикупљање понуда за концесију – поверавање обављања делатности градско-приградског превоза путника на Пакету ‘’Ц’’ линија на територији града Лознице:

Релација –корак (у km)	**Важећа цена превоза путника (у РСД)**	**Предлажемо следеће цена превоза путника (у РСД):** *- обавезно уписати износе у свако поље -*
0 – 2,5	**65,00**	
3 – 5	**65,00**	
6 – 10	**100,00**	
11 – 15	**115,00**	
16 – 20	**125,00**	

21 - 25	**155,00**	
26 - 30	**155,00**	
31 - 35	**170,00**	
36 – 40	**170,00**	
41 - 45	**170,00**	
46 - 50	**175,00**	

Напомене: 1) предложене цене не могу бити веће од важећих цена,

2) промене цена у току године вршиће се на образложен захтев превозника уз сагласност Скупштине града Лознице, а у складу са Законом о комуналним делатностима.

Примена критеријума бодовања код елемента – цена по дужини релације: биће бодована просечна цена која ће бити израчуната као просек понуђених цена за свих 11 корака.

б) Комерцијални попуст за издавање месечних карата којим понуђач може да конкурише по расписаном јавном позиву за прикупљање понуда за концесију – поверавање обављања делатности градско-приградског превоза путника на Пакету ‘’Ц” линија на територији града Лознице:

Категорија корисника превоза	**Предлажемо следеће попусте (у %):** *- обавезно уписати износе у свако поље –*
ученици основних школа	
ученици средњих школа	
запослени	

Капацитет возног парка – број аутобуса – старост аутобуса

Понуђач по расписаном јавном позиву за прикупљање понуда за концесију – поверавање обављања делатности градско-приградског превоза путника на Пакету ‘’Ц” линија на територији града Лознице доставља оверену листу или извод из пописних листи основних средстава – возила са којима конкурише за одређени пакет линија, уз напомену да ове информације даје под пуном материјалном и кривичном одговорношћу.

У оквиру овог критеријума потребно је да понуђач достави:

- потврде о регистрацији аутобуса са уписаном годином производње аутобуса, односно, оверена фотокопија саобраћајне дозволе у случају да година производње аутобуса није уписана у наведеној потврди,

- листа возила понуђача са којима се конкурише за предметни пакет линија.

У наведеној листи возила (Образац бр. 5 из конкурсне документације) потребно је уписати само регистроване аутобусе који су обухваћени лиценцом за превоз издату од стране надлежног министарства за послове саобраћаја, а о испуњености услова за обављање јавног превоза путника у друмском саобраћају – за домаћи/међународни линијски превоз путника;

Примена критеријума бодовања код елемента - укупан број регистрованих аутобуса и просечна старост возила: биће бодована возила обухваћена поменутом лиценцом, којима се конкурише за предметну групу линија..

Одржавање и контрола техничке исправности возила којима би се обављала делатност градско-приградског превоза путника на територији града Лознице

Понуђач по расписаном јавном позиву за прикупљање понуда за концесију – поверавање обављања делатности градско-приградског превоза путника на Пакету ‘’Ц’’ линија на територији града Лознице доставља изјаву да ли одржавање и контролу техничке исправности возила којима би обављао делатност градско-приградског превоза путника врши у сопственој радионици (ауто-бази) или на основу уговора са трећим лицем.

Понуђач даје изјаву под пуном материјалном и кривичном одговорношћу.

Паркинг простор за возила којима би се обављала делатност градско-приградског превоза путника на територији града Лознице

Понуђач по расписаном јавном позиву за прикупљање понуда за концесију – поверавање обављања делатности градско-приградског превоза путника на Пакету ‘’Ц’’ линија на територији града Лознице доставља изјаву да ли поседује или узима у закуп паркинг простор за возила којима би се обављала делатност градско-приградског превоза путника на територији града Лознице.

Понуђач даје изјаву под пуном материјалном и кривичном одговорношћу.

У даљем тексту ће бити дати критеријуми за оцењивање предметне понуде.

Критеријуми за оцењивање понуда

Критеријум за оцењивање понуда је ‘’економски најповољнија понуда’’.

Одлука о избору најповољније понуде донеће се применом критеријума “економски најповољније понуде”, тј. понуда која одговара следећим критеријумима:

- ***ако се тражи минимална понуда:***

Вр = Вmax x Pmin / P
где је:

Вр – број бодова који добија понуђач
Вmax – максимални број бодова предвиђен за одређени критеријум
Pmin – минимална понуда за одређени критеријум
Р – понуда за одређени критеријум

- ***ако се тражи максимална понуда:***

Вр = Вmax х Р / Pmax

где је:

Вр –број бодова који добија понуђач

Вmax – максимални број бодова предвиђен за одређени критеријум

Pmax – максимална понуда за одређени критеријум

Р –понуда за одређени критеријум

Подкритеријум за оцењивање понуда

У случају да две или више понуда имају исти број бодова, биће изабрана понуда са нижом просечном старошћу возила којима се конкурише, а у случају да је просечна старост иста биће изабрана понуда са нижом просечном ценом.

КРИТЕРИЈУМИ ЗА ОЦЕЊИВАЊЕ ПОНУДА / БРОЈ БОДОВА

Просечна цена	мах 10
Комерцијални попуст	
- за ученике основних школа	мах 10
- за ученике средњих школа	мах 10
- за раднике	мах 10
Укупан број регистрованих аутобуса са којима се конкурише за предметни пакет линија који су обухваћени лиценцом за превоз издату од стране надлежног министарства за послове саобраћаја, а о испуњености услова за обављање јавног превоза путника у друмском саобраћају – за домаћи/међународни линијски превоз путника	мах 25
Просечна старост возила са којима се конкурише за предметни пакет линија обухваћених поменутом лиценцом	мах 25

Обезбеђено редовно одржавање возила и контрола техничке исправности - сопствено - по уговору	мах 5 (5) (2)
Обезбеђеност паркинга за сва возила - сопствено - по уговору	мах 5 (5) (2)
	МАКСИМАЛНО 100

***Примена критеријума бодовања код елемента – просечна цена: биће бодована просечна цена која ће бити израчуната као просек понуђених цена за свих 11 корака.**

***Примена критеријума бодовања код елемената – укупан број регистрованих аутобуса** и **просечна старост возила: биће бодована возила обухваћена поменутом лиценцом, којима се конкурише за предметни пакет линија.**

Рок трајања концесије – образложење предложеног рока

Рок трајања концесије–поверавања обављања делатности градског и приградског линијског превоза путника на територији града Лознице је 5 година, односно обављање градско-приградског превоза путника на Пакету ‘’Ц’’ линија на територији града Лознице поверава се на период од 5 година и биће ближе регулисан закључењем јавног уговора о поверавању обављања делатности градско-приградског превоза путника на територији града Лознице, којим ће бити регулисан и поступак раскида уговора пре истека времена на које је закључен и права и обавезе које из тога проистичу.

Образложење предложеног рока је садржано у одредбама Одлуке о организацији и начину обављања градског и приградског линијског превоза путника на територији града Лознице, као и у одредбама Закона о јавно–приватном партнерству и концесијама, где треба истаћи да је:

- чланом 7. Одлуке о организацији и начину обављања градског и приградског линијског превоза путника на територији града Лознице прописано да се поверавање делатности врши на време до 5 (пет) година, што ће се прецизније одредити закључивањем уговора између градоначелника и превозника,

- чланом 18. Закона о јавно–приватном партнерству и концесијама прописано да се рок на који се закључује јавни уговор одређује на начин који не ограничава тржишну утакмицу више него што је то потребно да се обезбеди амортизација улагања приватног партнера и разуман повраћај уложеног капитала, истовремено узимајући у обзир ризик који је повезан са комерцијалним коришћењем предмета уговора, али и да рок из става 1. овог члана не може бити краћи од пет година ни дужи од 50 година, уз могућност да се након истека уговореног периода закључи нови уговор уз избор приватног партнера на начин и у поступку прописаном овим законом,

- чланом 18. Закона о јавно–приватном партнерству и концесијама је такође прописано да када се јавним уговором додељује концесија, рок се утврђује у складу са овим законом, осим ако рок на који се даје концесија није одређен посебним прописом којим се уређује област из које је предмет концесије.

Поред тога што је рок за поверавање обављања делатности градског и приградског линијског превоза путника дефинисан претходно поменутим прописима, сматрамо и да је период од пет година довољан како би изабрани превозник унапредио квалитет обављања делатности градског и приградског линијског превоза путника на територији града Лозница. С друге стране, досадашње искуство у поверавању градско-приградског превоза путника различитим превозницима , утицало је да рок трајања концесије није дужи од 5 година.

Подаци о потребним новчаним и другим средствима и динамици њиховог улагања, начин плаћања, давања гаранција или других средстава обезбеђења за извршавање концесионих обавеза, права и обавезе концесионара према корисницима услуга које су предмет концесије и питања везана за подношење приговора од стране тих корисника, питања услова и начина вршења надзора, и цене и опште услове за коришћење добара и обављање делатности

Подаци о потребним новчаним и другим средствима и динамици њиховог улагања, начин плаћања, давања гаранција или других средстава обезбеђења за извршавање концесионих обавеза

Што се тиче података о потребним новчаним и другим средствима и динамици њиховог улагања, начину плаћања и сл., треба истаћи да је чланом 12 а. Одлуке о организацији и начину обављања градског и приградског линијског превоза путника на територији града прописано да се средства за обављање градског и приградског линијског превоза путника обезбеђују из цене услуге и из буџета Града, као и да ће Скупштина града Лознице за сваку годину утврдити категорију лица која ће остварити право на повлашћену вожњу, као и висину субвенције.

Треба напоменути да је давање гаранција или других средстава обезбеђења за извршавање концесионих обавеза дефинисано тачком 7. Јавног позива, односно дефинисано је да понуда обавезно садржи и:

- оригиналну банкарску гаранцију за озбиљност понуде у износу од 120.000,00 динара, са роком важности до 20 дана дуже од дана јавног отварања понуде;

- оригинално писмо о намерама банке да ће издати банкарску гаранцију за испуњење уговорних обавеза у износу од 600.000,00 динара, са роком важности 30 дана дуже од уговореног рока за испуњење уговорне обавезе;

- тражене банкарске гаранције и изјаве морају бити безусловне, плативе на први позив без права на приговор и морају имати исправно попуњен рок, износ и месну надлежност и не могу садржати: додатне услове, краће рокове од оних које је одредио наручилац, мањи износ од онога који је одредио наручилац, промењену месну надлежност за решавање спорова одређену у Уговору, нити услове везане за пословну политику банака.

Права и обавезе концесионара према корисницима услуга које су предмет концесије и питања везана за подношење приговора од стране тих корисника, питања услова и начина вршења надзора, као и општи услови за коришћење добара и обављање делатности

Права и обавезе концесионара према корисницима услуга које су предмет концесије и питања везана за подношење приговора од стране тих корисника, питања услова и начина вршења надзора, као и општи услови за обављање предметне делатности, прописани су одредбама Закона о превозу путника у друмском саобраћају, Одлуке о организацији и начину обављања градског и приградског линијског превоза путника на територији града Лознице, Закона о јавно–приватном партнерству и концесијама, уз напомену да ће предметна тематика бити дефинисана и одредбама јавног уговора о поверавању обављања делатности градског и приградског линијског превоза путника на Пакету "Ц" линија на територији града Лознице.

Најзначајнија обавеза концесионара према корисницима услуга јесте обезбеђивање адекватног превоза ђака до школских установа, као и радника до радних места, али и других категорија грађана Лознице који исказују захтеве за коришћењем услуга градско-приградског превоза путника, а за долазак до циљних дестинација, на линијама градско-приградског линијског превоза путника у оквиру утврђених пакета линија, односно обављање комуналне делатности градско – приградског превоза путника на Пакету "Ц" линија на територији града Лозница, где треба додати да Град поверава на временски период од 5 (пет) година обављање делатности градско–приградског превоза путника на територији града Лознице, на предметним линијама градско-приградског превоза.

Пре свега ово подразумева да је концесионар у обавези да обавља делатност градско – приградског превоза путника на Пакету "Ц" линија на територији града Лозница, са минималним бројем од 4 поласка и 4 повратка по линији (на тај начин се пре свега обезбеђује превоз радника и ђака у 1. и 2. смени), уз напомену да концесионар не може уступати линије другим превозницима.

Треба напоменути да изабрани превозник/концесионар (са којим је потписан јавни уговор) има искључиво право обављања комуналне делатности градско-приградског превоза путника на територији града Лознице на Пакету ‘’Ц’’ линија:

- **Пакет ‘’Ц” линија у градско – приградском превозу путника:**

1. **Лозница – Драгинац – Пауља – Доња Бадања – Бања Бадања – Текериш,**
2. **Лозница – Драгинац – Прљуша,**
3. **Драгинац – Јаребице – Гвозденовићи,**
4. **Драгинац – Филиповићи,**
5. **Лозница – Слатина – Ступница – Шурице – Драгинац,**
6. **Лозница – Кривајица,**
7. **Лозница – Гнила – Доње Недељице – Горње Недељице – Брезјак,**
8. **Лозница – Брадић – Брњац – Велико Село,**
9. **Лозница – Руњани – Попово раскршће – Грнчара – Крст – Лозница.**

<u>Ђачке линије</u>

10. **Драгинац – Јаребице – Велико Село – Брњац,**
11. **Драгинац – Цикоте – Ступница,**
12. **Драгинац – Рибарице,**
13. **Текериш – Помијача – Сипуља,**
14. **Текериш – Трбосиље,**
15. **Липница – Брадић – Грнчара.**

Изузетно, концесионар може привремено из оправданих разлога вршити одступања од регистрованих линија, за које постоје регистровани и оверени редови вожње, у погледу скраћења, продужења и/или измене трасе линија, о чему мора обавестити Саобраћајну инспекцију и благовремено информисати кориснике услуга, а према законским и подзаконским актима, а оправданим разлозима самтрају се разлози дефинисани Одлуком о организацији и начину обављања градско-приградског линијског превоза путника на територји града Лознице:

- елементарне непогоде (снежни наноси, поледица, поплаве и сл.);
- знатна оштећења улица и путева и путних објеката који не омогућавају безбедан превоз;
- извођење радова на реконструкцији пута, улице или путног објекта;
- због мера надлежног органа које непосредно утичу на ограничење саобраћаја, док те мере трају.

По потписивању јавног уговора о поверавању делатности градско – приградског превоза путника на Пакету ‘’Ц’’ линија на територији града Лознице са изабраним концесионаром/ превозником, биће извршена регистрација и овера редова вожње за линије из Пакета ‘’Ц’’, а у складу са одредбама Закона о превозу путника у друмском саобраћају и Одлуке о организацији и начину обављања градског и приградског линијског превоза путника на територији града Лознице.

Кроз регистрацију и оверу редова вожње за линије из Пакета "Ц" ће бити дефинисане обавезе концесионара / превозника према корисницима услуга, а у вези са дефинисањем:

- трасе линије,
- редоследа станица и стајалишта и њихове удаљености од почетне станице, односно стајалишта,
- временима полазака и долазака на сваку станицу и стајалиште,
- временским периодом одржавања линије – режимом обављања превоза,
- роком важења реда вожње и сл.

Инспекцијски надзор над обављањем делатности градског и приградског линијског превоза путника на територији града Лознице обављају надлежне инспекцијске службе (саобраћајна инспекција, комунална инспекција, инспекција рада и др.), комунална полиција и др, а у складу са одредбама Закона о превозу путника у друмском саобраћају и Одлуке о организацији и начину обављања градског и приградског линијског превоза путника на територији града Лознице и др. важећим прописима.

Треба истаћи да се спровођењем адекватних активности инспекцијског надзора, а пре свега усмерених на спречавање незаконитог превоза путника на територији града Лознице, смањује и ризик у пословању приватног партнера приликом обављања делатности градског и приградског линијског превоза путника на територији града Лознице.

Концесионар може раскинути јавни уговор под условом да обавести другу уговорну стану, као и кориснике услуга превоза у градско-приградском превозу путника, најкасније 30 (тридесет) дана пре раскида јавног уговора, односно престанка обављања делатности.

Уколико концесионар престане са обављањем делатности линијског превоза путника у градско-приградском саобраћају на територији града Лознице на регистрованим линијама, за које постоје регистровани и оверени редови вожње, пре истека отказног рока од 30 (тридесет) дана, исти се обавезује да обезбеди превоз путника до истека рока од 30 (тридесет) дана.

Поред свега претходно наведеног, обавезе превозника, односно концесионара, у току трајања јавног уговора треба да буду и да:

- обезбеди континуирано обављање превоза путника градско-приградском превозу путника на територији града Лознице,
- организује свој рад и пословање тако да обезбеди квалитет превоза који захтевају услови утврђени конкурсном документацијом и овим концесионим актом,
- послове превоза обавља у складу са одредбама закона који уређује превоз путника у друмском саобраћају, закона који уређује обављање комуналне делатности, у складу са градском одлуком која регулише превоз путника у градском и приградском саобраћају и другим прописима који утврђују ову област,
- у току трајања јавног уговора поседује довољан број возила за несметано обављање делатности услуге превоза и да омогући да број возила и њихов капацитет буде у складу са регистрованим и овереним редовима вожње, као и очекиваним бројем путника,
- обезбеди адекватан простор за паркирање и одржавање возила,
- врши редовне провере исправности возила на дневном нивоу и отклањање уочених недостатака и кварова, како би омогућио да возила буду у потпуности безбедна за вожњу, као и да одржава у исправном стању сва возила у смислу безбедност саобраћаја и квалитет превоза;

- обезбеди чиста возила и температуре унутар возила прилагођене спољним утицајима,
- примени сва неопходна и расположива средства како би олакшао и омогућио приступ и коришћење услуге превоза особама са смањеном мобилношћу и инвалидитетом, уз најбоље могуће услове безбедности,
- обезбеди поуздану, тачну и редовну услугу на линијама према регистрованим и овереним редовима вожње,
- у случају поремећаја у вршењу превоза или прекида превоза услед разлога које превозник није могао да предвиди или спречи, предузме мере на отклањању узрока поремећаја,
- спроводи активности у циљу обезбеђивања развоја и унапређења обављања делатности градско-приградског превоза путника на територији града Лознице.

Детаљан преглед и опис Пакета "Ц" линија на територији града Лозница је дат у даљем тексту.

Цена комуналне услуге градско-приградског линијског превоза путника

Поред претходно наведеног у вези са ценом превоза у градско-приградском превозу путника на Пакету "Ц" линија на територији града Лознице, треба истаћи и да је чаном 12а. Одлуке о организацији и начину обављања градског и приградског линијског превоза путника на територији града Лознице прописано да се средства за обављање градско-приградског линијског превоза путника обезбеђују из цене услуге и из буџета Града, као и да ће Скупштина града Лознице утврдити категорију лица која ће остварити право на повлашћену вожњу, али и да се цене комуналне услуге из става 1. овог члана образују на основу елемената за образовање цена комуналних услуга прописаних одговарајућим законом, уз сагласност Скупштине града Лознице.

Такође треба напоменути да је Скупштина града Лознице донела Одлуку о правима и услугама социјалне заштите града Лознице, где је чланом 20. прописано право на бесплатан превоз лица старијих од 65 година која су држављани Републике Србије и имају пребивалиште на територији града Лознице.

Дакле, из буџета града Лознице врши се субвенционисање одређених категорија корисника услуге, а не субвенционисање превозника.

Укупан годишњи износ субвенција којима се финансира право на бесплатан превоз лица старијих од 65 година која су држављани Републике Србије и имају пребивалиште на територији града Лознице, на пакету "Ц" линија, кретао се у распону од 8.253.995,00 динара у 2018. години, преко 10.970.000,00 динара у 2019. години, па до 9.494.332,00 динара у 2020. години. Овде је потребно напоменути да су надлежни органи града Лознице донели акте којима се право на бесплатан превоз лица старијих од 65 година остварује употребом идентификационе картице у градско-приградском превозу - чиме су се стекли услови за реализацију поступка субвенционисања утврђени чланом 29. став 2. Закона о комуналним делатностима.

Поред бесплатног превоза лица старијих од 65 година, треба истаћи и да Град Лозница обезбеђује и финансирање превоза ђака основних школа са територије града Лознице, а у складу са чланом 189. Закона о основама система образовања и васпитања.

Законска обавеза обезбеђивања средстава за превоз ученика основних школа на пакету ‘’Ц’’ линија, финансира се из буџета града у годишњем износу од 12.165.928,50 динара у 2018. години, односно 11.175.999,50 динара у 2019. години до 6.547.131,00 динара у 2020. години.

Поред свега наведеног, такође треба истаћи да приватни партнер преузима ризик и одговорност за трошкове пословања. Средства за обављање комуналне делатности градско-приградског превоза путника на територији града Лознице на пакету ‘’Ц’’ линија обезбеђују се из цене услуге коју плаћају корисници превоза и из буџета града Лознице за категорије лица која ће остварити право на субвенционисану цену превоза.

Концесиона накнада

У поступку реализације пројекта јавно-приватног партнерства са елементима концесије за обављање комуналне делатности градско-приградског превоза путника на Пакету "Ц" линија на територији града Лознице не постоји могућност, као ни оправданост, за одређивање концесионе накнаде.

Град Лозница је суочен са одређеним проблемима у организацији градско-приградског превоза путника, јер се у значајној мери смањује број путника, а истовремено постоје и проблеми у вези са незаконитим превозом путника, а све ово за последицу има да превозници, такорећи, послују на граници исплативости, те би одређивање концесионе накнаде, у овом случају, додатно дестимулисало потенцијалне превознике за пријаву на јавни позив за прикупљање понуда за концесију–поверавање обављања делатности градско-приградског превоза путника на Пакету ‘’Ц’’ линија на територији града Лознице.

Процена вредности концесије

Процену вредности концесије у поступку реализације пројекта јавно-приватног партнерства са елементима концесије за обављање комуналне делатности градско-приградског превоза путника на Пакету ‘’Ц’’ линија на територији града Лознице, због своје специфичности (пружање услуга од јавног значаја-комунална делатност од општег интереса) није могуће утврдити у тачном износу, већ се она утврђује као условна вредност заснована на бази трошкова превоза путника у градско-приградском превозу (цени коштања километра).

Образац по којем се врши процена условне вредности концесије гласи:

ЦК х ДЛ х БП х период = процењена вредност концесије

при чему је:

ЦК – цена коштања превоза путника у градско-приградском превозу путника по 1km, односно трошкови превоза за соло аутобус који обавља делатност превоза путника у градско-приградском превозу путника (последњи објављени податак преузет са веб-странице Пословног удружења друмског саобраћаја ‘’Србијатранспорт’’ АД Београд),

ДЛ – укупна дужина линија у градско-приградском превозу путника на Пакету ‘’Ц’’ линија на територији града Лознице,

БП – број обавезних / минималних полазака (полазак + повратак) на свакој од линија дневно,

период – период на који се поверава обављање градско-приградском превозу путника на Пакету ‘’Ц’’ линија на територији града Лознице.

За предметни пројекат јавно-приватног партнерства са елементима концесије за обављање комуналне делатности градско-приградског превоза путника на Пакету ‘’Ц’’ линија на територији града Лознице, вредности параметара за процену вредности концесије на бази трошкова превоза путника у градско-приградском превозу путника су следећи:

ЦК = 144,51 дин/км

ДЛ = 298,50 км

БП = 4 поласка + 4 повратка = 8

Период = 5 година

На основу свега претходно наведеног, процена вредности концесије у поступку реализације пројекта јавно-приватног партнерства са елементима концесије за обављање комуналне делатности градско-приградског превоза путника на Пакету ‘’Ц’’ линија на територији града Лознице, заснована на бази трошкова превоза путника у градско-приградском превозу путника (цени коштања километра) је:

ЦК х ДЛ х БП х период = 144,51 РСД/км х 298,50 км х 8 х 365 дана х 5 =

= 629.789.031,00 динара.

На крају треба истаћи да овакву процену вредности концесије треба схватити као условну, из разлога што је пре свега заснована на бази трошкова превоза путника у градско-приградском превозу путника (цени коштања километра), као и укупној дужини свих линија из Пакета ‘’Ц’’, минималном броју полазака и повратака (4+4) и периоду од 5 година поверавања обављања делатности градског и приградског линијског превоза путника на Пакету ‘’Ц’’ линија на територији града Лозница.

Предлог линија у градско-приградском линијском превозу путника на Пакету ‘’Ц’’ линија на територији града Лознице

У даљем тексту (у Прилогу овог акта), биће представљен предлог линија у градско–приградском превозу путника на Пакету "Ц" линија на територији града Лознице, као и:

- преглед основних школа (са издвојеним одељењима) и средњих школа на територији града Лознице, а које гравитирају Пакету "Ц" линија,

- број ученика по школама у школској 2020. /2021. години,

- преглед насељених места и броја становника који гравитирају Пакету "Ц" линија,

- преглед државних путева, општинских путних праваца и улица, који се користе приликом обављања градског и приградског линијског превоза путника на Пакету "Ц" линија на територији града Лознице.

Ради јаснијег приказа Пакета "Ц" линија, биће дат табеларни приказ за наведени пакет, а који садржи податке о броју линија, броју школских објеката, броју ученика, броју насељених места, броју становника, као и о броју државних и општинских путева, који гравитирају поменутом пакету линија, али и табеларни приказ броја основних и средњих школа на територији насељеног места Лозница (градског подручја) и броју ученика у истим.

Насељено место / градско подручје	**Лозница**
Број основних школа на ужем градском подручју	**4**
Број ученика у основним школама у школској години 2020. / 2021. години	**2.510**
Број средњих школа на ужем градском подручју	**4**
Број ученика у средњим школама у школској години 2020. / 2021. години	**3.117**

Пакет ‘’Ц” линија

Назив пакета линија	**Пакет ‘’Ц” линија**
Број линија	**15**
Укупна дужина линија	**298,50 км**
Број школских објеката која гравитирају Пакету ‘’Ц” линија	**16 (6 / осам разреда + 10 / четри разреда)**
Број ученика у основним школама у школској години 2020. / 2021. години	**924**
Број насељених места која гравитирају Пакету ‘’Ц” линија	**27**

Број становника насељених места која гравитирају Пакету ‘’Ц” линија	**20.116**
Број државних путева који се експлоатишу приликом функционисања ЈГПП – а на Пакету ‘’Ц” линија.	**3**
Број општинских путева који се експлоатишу приликом функционисања ЈГПП – а на Пакету ‘’Ц” линија.	**17**

Предлог линија у градско-приградском превозу путника на територији града Лознице – Пакет ‘’Ц” линија

Пакет ‘’Ц” линија у градско–приградском превозу путника

1. **Лозница – Драгинац – Пауља – Доња Бадања – Бања Бадања – Текериш,**
2. **Лозница – Драгинац – Прљуша,**
3. **Драгинац – Јаребице – Гвозденовићи,**
4. **Драгинац – Филиповићи,**
5. **Лозница – Слатина – Ступница – Шурице – Драгинац,**
6. **Лозница – Кривајица,**
7. **Лозница – Гнила – Доње Недељице – Горње Недељице – Брезјак,**
8. **Лозница – Брадић – Брњац – Велико Село,**
9. **Лозница – Руњани – Попово раскршће – Грнчара – Крст – Лозница.**

<u>Ђачке линије</u>

10. **Драгинац – Јаребице – Велико Село – Брњац,**
11. **Драгинац – Цикоте – Ступница,**
12. **Драгинац – Рибарице,**
13. **Текериш – Помијача – Сипуља,**
14. **Текериш – Трбосиље,**
15. **Липница – Брадић – Грнчара.**

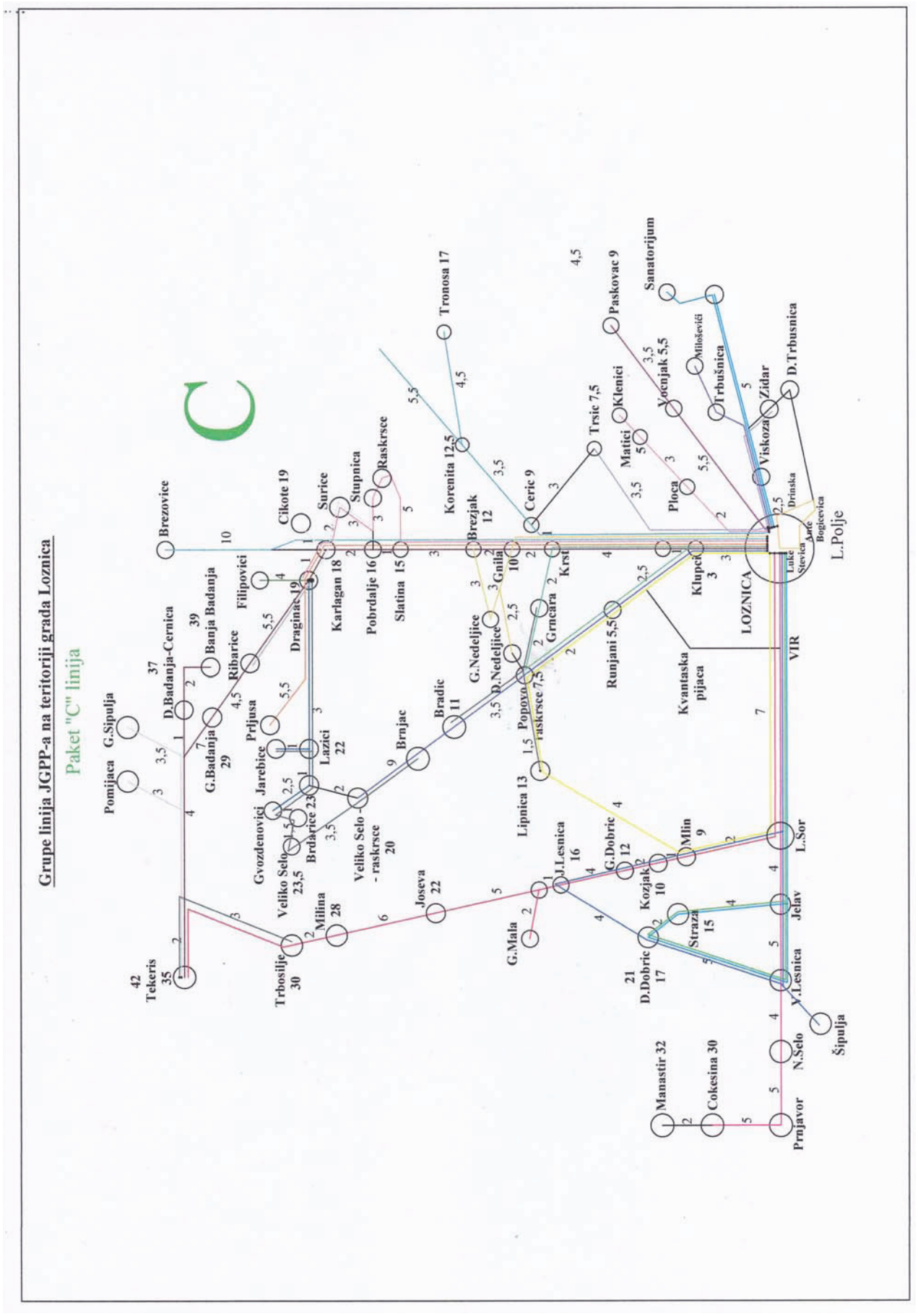
Grupe linija JGPP-a na teritoriji grada Loznica
Paket "C" linija
C
Brezovice
Cikote 19
Surice
Stupnica
Raskrsce
Tronosa 17
Korenita 12,5
Brezjak 12
Cerić 9
Trsić 7,5
Klenici
Matici 5
Paskovac 9
Sanatorijum
Vocnjak 5,5
Miloševići
Trbušnica
Zidar
D.Trbusnica
Viskoza
Ploca
Drinska
Ante Bogicevica
Luke Stevica
L.Polje
LOZNICA
VIR
Klupci 3
Krst
Gnila 10
Grncara
Runjani 5,5
Kvantaska pijaca
Filipovici
Karlagan 18
Pobrdalje 16
Slatina 15
Draginac 19
Banja Badanja 39
D.Badanja-Cernica 37
Ribarice
G.Sipulja
Pomijaca
G.Badanja 29
Prljusa
Jarebice
Lazici 22
Gvozdenovici
Brdarice 23
Veliko Selo 23,5
Veliko Selo - raskrsce 20
Brnjac
Bradic 11
G.Nedeljice
D.Nedeljice
Popovo raskrsce 7,5
Lipnica 13
J.Lesnica 16
G.Dobric 12
Kozjak 10
Mlin 9
L.Sor
Jelav
Straza 15
D.Dobric 17
V.Lesnica
Šipulja
N.Selo
Prnjavor
Manastir 32
Cokesina 30
G.Mala
Joseva 22
Milina 28
Trbosilje 30
Tekeris 35
42

Преглед основних школа и издвојених одељења основних школа која гравитирају Пакету "Ц" линија

На делу наведене територије налазе се *основне школе*:

- **Одељења са *осам разреда* у Текеришу, Доњој Бадањи, Горњој Бадањи, Драгинцу, Брезјаку и Клупцима**

Назив насељеног места	Основна школа / одељење	Пут поред кога се налази основна школа
Текериш	**Основна школа «Степа Степановић» - Текериш**	**Државни пут IIA реда бр. 137**
Доња Бадања	**Основна школа «Степа Степановић» - Текериш** • ***Издвојено одељење - Д.Бадања***	**Државни пут IIA реда бр. 137**
Горња Бадања	**Основна школа «Степа Степановић» - Текериш** • ***Издвојено одељење – Горња Бадања***	**Општински пут Л - 18**
Драгинац	**Основна школа « 14 октобар» - Драгинац**	**Општински пут Л - 1**
Брезјак	**Основна школа «Мика Митровић» - Брезјак**	**Државни пут IБ реда бр. 27**
Клупци	**Основна школа «Доситеј Обрадовић» - Клупци**	**Општински пут Л – 1 / општински пут Л - 30**

- **Одељења са *четри разреда* налазе се у Трбосиљу, Рибарици, Горњој Сипуљи, Јаребицама, В. Селу, Цикотама, Ступници, Д. Недељицама, Брадићу и Руњанима**

Назив насељеног места	Основна школа / одељење	Пут поред кога се налази основна школа
Трбосиље	**Основна школа «Степа Степановић» - Текериш** • ***Издвојено одељење - Трбосиље***	**Државни пут IIA реда бр. 138**
Рибарице	**Основна школа «Степа Степановић» - Текериш** • ***Издвојено одељење – Рибарице***	**Општински пут Л - 18**
Горња Сипуља	**Основна школа «Степа Степановић» - Текериш** • ***Издвојено одељење – Горња Сипуља***	**Општински пут Л - 22**
Јаребице	**Основна школа « 14 октобар» - Драгинац** • ***Издвојено одељење - Јаребице***	**Општински пут Л - 33**
Велико Село	**Основна школа « 14 октобар» - Драгинац** • ***Издвојено одељење – Велико Село***	**Општински пут Л – 1.1**
Цикоте	**Основна школа « 14 октобар» - Драгинац** • ***Издвојено одељење - Цикоте***	**Државни пут IБ реда бр. 27**

Ступница	**Основна школа « 14 октобар» - Драгинац** • ***Издвојено одељење - Ступница***	**Општински пут Л - 23**
Доње Недељице	**Основна школа «Мика Митровић» - Брезјак** • ***Издвојено одељење – Доње Недељице***	**Општински пут Л - 28**
Брадић	**Основна школа «Вук Караџић» - Липница** • ***Издвојено одељење - Брадић***	**Општински пут Л - 1**
Руњани	**Основна школа «Доситеј Обрадовић» - Клупци** • ***Издвојено одељење – Руњани***	**Општински пут Л – 1**

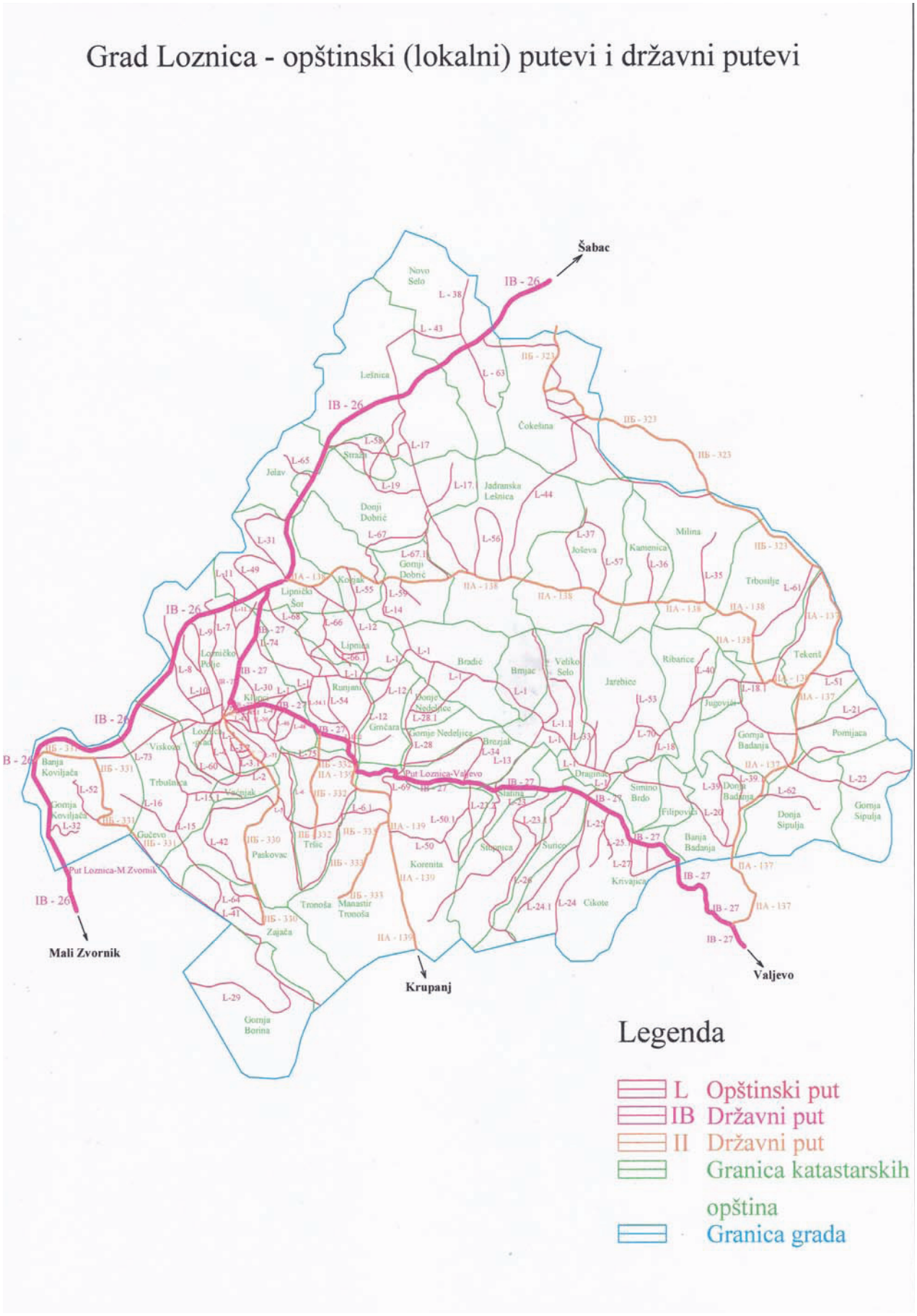
Grad Loznica - opštinski (lokalni) putevi i državni putevi
Šabac
IB - 26
Mali Zvornik
Krupanj
Valjevo
Legenda
L Opštinski put
IB Državni put
II Državni put
Granica katastarskih opština
Granica grada

- **Преглед броја ученика у основним школама / издвојеним одељењима обухваћеним Пакетом ‘’Ц” линија ЈГПП – а на територији града Лозница – у школској години 2020. / 2021.**

Назив насељеног места	Основна школа / издвојено одељење	Број ученика
Текериш	**Основна школа «Степа Степановић» - Текериш**	**30**
Доња Бадања	**Основна школа «Степа Степановић» - Текериш** • ***Издвојено одељење - Д.Бадања***	**22**
Горња Бадања	**Основна школа «Степа Степановић» - Текериш** • ***Издвојено одељење – Горња Бадања***	**12**
Драгинац	**Основна школа « 14 октобар» - Драгинац**	**174**
Брезјак	**Основна школа «Мика Митровић» - Брезјак**	**149**
Клупци	**Основна школа «Доситеј Обрадовић» - Клупци**	**428**
Трбосиље	**Основна школа «Степа Степановић» - Текериш** • ***Издвојено одељење - Трбосиље***	**5**
Рибарице	**Основна школа «Степа Степановић» - Текериш** • ***Издвојено одељење – Рибарице***	**-**

Горња Сипуља	**Основна школа «Степа Степановић»** **- Текериш** • ***Издвојено одељење – Горња Сипуља***	**2**
Јаребице	**Основна школа « 14 октобар»** **- Драгинац** • ***Издвојено одељење - Јаребице***	**8**
Велико Село	**Основна школа « 14 октобар»** **- Драгинац** • ***Издвојено одељење – Велико Село***	**17**
Цикоте	**Основна школа « 14 октобар»** **- Драгинац** • ***Издвојено одељење - Цикоте***	**12**
Ступница	**Основна школа « 14 октобар»** **- Драгинац** • ***Издвојено одељење - Ступница***	**7**
Доње Недељице	**Основна школа «Мика Митровић»** **- Брезјак** • ***Издвојено одељење – Доње Недељице***	**7**
Брадић	**Основна школа «Вук Караџић»** **- Липница** • ***Издвојено одељење - Брадић***	**28**
Руњани	**Основна школа «Доситеј Обрадовић»** **- Клупци** • ***Издвојено одељење – Руњани***	**23**
Укупно	**Све школе**	**924**

Насељена места на територији града Лознице која гравитирају Пакету ‘’Ц” линија

Пакет "Ц" линија у градско-приградском превозу путника на територији града Лозница обухвата следећа *насељена места*:

- **Клупци**
- **Руњани**
- **Липница**
- **Грнчара**
- **Доње Недељице**
- **Горње Недељице**
- **Брезјак**
- **Слатина**
- **Ступница**
- **Шурице**
- **Брадић**
- **Брњац**
- **Велико Село**
- **Јаребице**
- **Драгинац**
- **Рибарице**
- **Југовићи**
- **Горња Бадања**
- **Доња Бадања**
- **Бања Бадања**
- **Симино Брдо**
- **Филиповићи**
- **Помијача**
- **Доња Сипуља**
- **Горња Сипуља**
- **Текериш**
- **Цикоте**

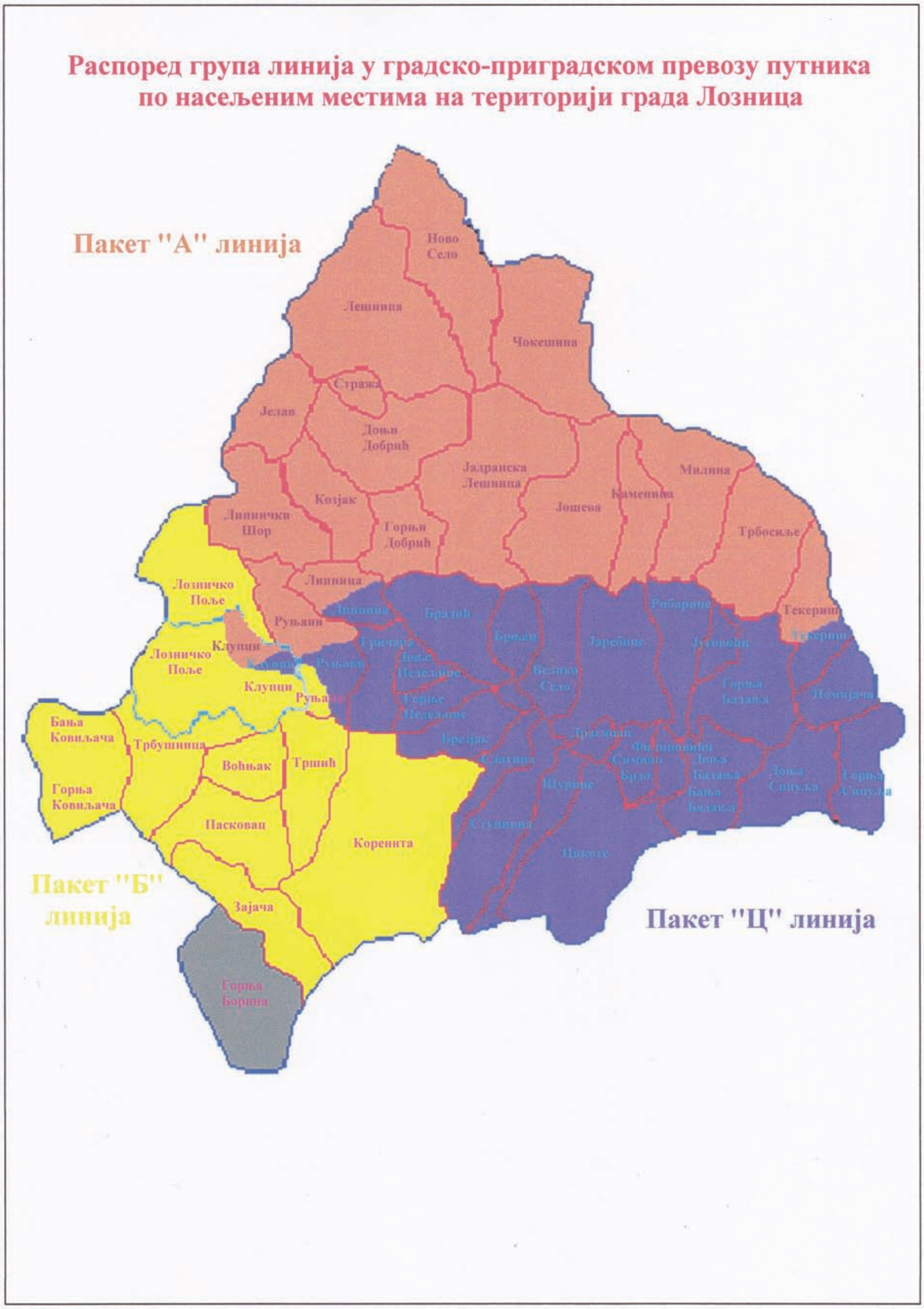
Распоред група линија у градско-приградском превозу путника
по насељеним местима на територији града Лозница
Пакет "А" линија
Пакет "Б" линија
Пакет "Ц" линија
Ново Село
Лешница
Чокешина
Стража
Јелав
Доњи Добрић
Јадранска Лешница
Милина
Козјак
Липнички Шор
Горњи Добрић
Јошева
Каменица
Трбосиље
Липница
Лозничко Поље
Руњани
Клупци
Текериш
Бања Ковиљача
Трбушница
Воћњак
Тршић
Горња Ковиљача
Пасковац
Коренита
Зајача
Горња Борина

Grupe linija JGPP-a na teritoriji grada Loznica
Paket "A" linija
Paket "B" linija
Paket "C" linija
A
B
C
LOZNICA
VIR
L.Polje
Brezovice
Cikote 19
Surice
Stupnica
Raskrsce
Lipovaca 18
Tronosa 17
Korenita 12,5
Brezjak 12
Cerić 9
Trsic 7,5
Klenici
Matici 5
Ploca
Klupci 3
Zajaca 13,5
Zavorje 15,5
G.Borina 19
Borina 17
Brasina
Gornja Koviljaca (Biser)
B.Koviljaca 7,5
Paskovac 9
Sanatorijum
Vocnjak 5,5
Trbušnica
Zidar
D.Trbusnica
Viskoza
Drinska
Luke
Steve
Arte
Petra Bogicevica
Komarčevica
Kvantaska pijaca
Runjani 5,5
Grncara
Gnila 10
Krst
Karlagan 18
Pobrdalje 16
Slatina 15
Filipovici
Draginac 19
Banja Badanja
Ribarice
D.Badanja-Cernica
G.Badanja 29
Prijusa
Jarebice
Lazici 22
Brdarice 23
Gvozdenovici
Veliko Selo 23,5
Veliko Selo - raskrsce 20
Brnjac
Bradic 11
G.Nedeljice
D.Nedeljice
Popovo raskrsce 7,5
Lipnica 13
J.Lesnica 16
G.Dobric 12
Kozjak 10
Mlin 9
L.Sor
Jelav
Lesnica
Šipulja
N.Selo
Prnjavor
Cokesina 30
Manastir 32
Straza 15
D.Dobric 17
G.Mala
Joseva 22
Milina 28
Trbosilje 30
Tekeris 35
Pomijaca
G.Sipulja

- *** Број становника по насељеним местима која гравитирају Пакету "Ц" линија у градско – приградском превозу путника на територији града Лозница**

Назив насељеног места – град Лозница	Број становника
Укупно	**20.116**
Клупци	**7.112**
Руњани	**2.487**
Липница	**894**
Грнчара	**588**
Доње Недељице	**512**
Горње Недељице	**717**
Брезјак	**167**
Слатина	**151**
Ступница	**891**
Шурице	**216**
Брадић	**735**
Брњац	**532**
Велико Село	**418**
Јаребице	**1.173**
Драгинац	**146**
Рибарице	**337**
Југовићи	**124**
Горња Бадања	**461**
Доња Бадања (Бања Бадања)	**384**
Симино Брдо	**223**
Филиповићи	**131**
Помијача	**128**
Доња Сипуља	**176**
Горња Сипуља	**179**
Текериш	**286**
Цикоте	**948**

*** Извор података – Република Србија - Републички завод за статистику – Statistical Office of the Republic of Serbia – Попис становништва, домаћинстава и станова у Републици Србији 2011.**

Путни правци који се користе за обављање градско – приградског превоза путника на Пакету ‘’Ц” линија

Пакет "Ц" линија у градско-приградском превозу путника на територији града Лозница подразумева коришћења следећих *путних праваца*:

- **Државни путеви ІБ реда–државни пут ІБ реда број 27 Лозница-Ваљево;**

- **Државни путеви ІІ реда:**
  - **државни пут ІІА реда број 137 Текериш – Завлака,**
  - **државни пут ІІА реда број 138 Л.Шор – Текериш;**

***Сви државни путеви на територији града Лозница имају савремени коловоз.**

Општински (локални) путеви:

Бр.	Назив-од места до места	Савремени коловоз км	Туцаник км	Земљани км	Укупно км
Л-1	Клупци-Руњани-Брадић-Драгинац-Карлаган	22	0	0	22
Л-1.1	Крак Брдарице-В.Село	1	1	0	2
Л-12	Л.Шор (од Р-257 Л.Шор-Текериш)-Липница-Грнчара-Крст до М-4 (Лозница-Ваљево)	8	0	0	8
Л-13	Брезјак (од М-4)-В.Село-Кнежевина-Иверак	0,5	8	2	10,5
Л-18	Драгинац-Д.Бадања-Пауље	11,2	0	0	11,2
Л-20	Драгинац-Симино брдо-Филиповићи-Б.Бадања до споја са Р-127 (Текериш-Завлака)	1,1	3,1	2,8	7
Л-21	Текериш (од Р-127)-Помијача	0	3,8	0	3,8
Л-22	Пауља (од Р-127)-Г.Сипуља-Букор-до границе града	0	3,9	0	3,9
Л-23	Побрдаље-Ступница-Пантићи	5,2	0,8	0	6
Л-23.1	крак од школе у Ступници	1,9	0	0	1,9
Л-23.2	крак до М-4	1,5	0,7	0	2,2
Л-24	Пут Кулић (од М-4)-Дворска	1,2	3,8	0	5
Л-26	Ваљевски пут-Шурице-Дворска	5	0	0	5
Л-28	Гнила-Д.Недељице-Биљег-Вујића мала	4	0	0	4
Л-33	Јаребице-(од Л-1)-школа у Јаребицама	1	0	0	1
Л-34	Пут Брезјак-Г.Недељице до Л-28	6,5	0	0	6,5
Л-53	Јаребице (од Л-1)-Доња мала-Аврамовићи-Аџића мала (Прљуша)	3	1,5	0	4,5

Lokalni, državni i bivši regionalni putevi koji se koriste prilikom funkcionisanja gradsko-prigradskog prevoza putnika na Paketu "C" linija na teritoriji grada Loznica

Paket "C" linija

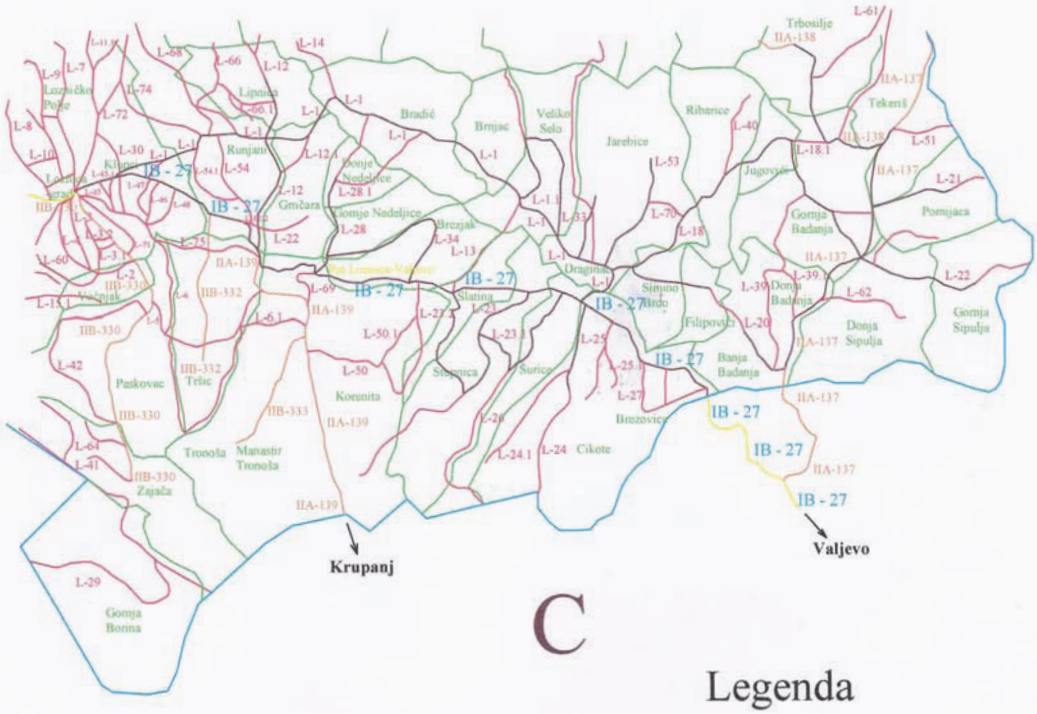

C

Legenda

- L Lokalni put
- IB Državni put
- II Državni put
- Granica katastarskih opština
- Granica grada

Градске улице и улице које су делови општинских и државних путева које се користе приликом обављања градско-приградског превоза путника на Пакету ‘’Ц” линија на територији ужег подручја града Лознице

Пакет ‘’Ц” линија у градско-приградском превозу путника на територији града Лознице подразумева коришћења следећих улица:

Градско подручје Лознице

- **улица Војводе Путника**
- **булевар Доситеја Обрадовића**
- **улица Луке Стевића**
- **улица трга Вука Караџића**
- **улица Пашићева**
- **улица трга Јована Цвијића**
- **улица Георгија Јакшића**
- **улица Светога Саве**
- **улица Бањска**
- **улица Војводе Мишића**

Градилиште

- **‘’Бањски пут”**
- **улица Жике Поповића**
- **улица Радничка**

Клупци

- **улица Дринске дивизије**
- **улица Церовачка**

Pregled ulica na užem području grada Loznica

Основне и средње школе на ужем градском подручју на територији града Лознице

- **Основне школе**

Назив насељеног места	Основна школа / одељење	Пут поред кога се налази основна школа
Лозница	Основна школа «Анта Богићевић» - Лозница	Улица Јанка Веселиновића / трг Анте Богићевића
Лозница	Основна школа «Јован Цвијић» - Лозница	Улица Партизанска / Његошева
Лозница	Основна школа «Кадињача» - Лозница	Улица Ђуре Јакшића / генерала П. Ј. Штурма
Лозница	Основна школа «Вук Караџић» - Лозница	Општински пут Л – 72 / улица Филипа Кљајића

Преглед броја ученика у основним школама на територији насеља Лозница – у школској години 2020. / 2021.

Назив насељеног места	Основна школа / издвојено одељење	Број ученика
Лозница	Основна школа «Јован Цвијић» - Лозница	674
Лозница	Основна школа «Анта Богићевић» - Лозница	680

Лозница	**Основна школа «Кадињача» - Лозница**	**700**
Лозница	**Основна школа «Вук Караџић» - Лозница**	**456**
Укупно	**Све школе**	**2.510**

- **Средње школе**

Назив насељеног места	**Средња школа**	**Пут / улица поред кога се налази средња школа**
Лозница	**Гимназија «Вук Караџић» – Лозница**	***Улица Гимназијска / улица Трга Јована Цвијића***
Лозница	**Средња техничка школа – Лозница**	**улица Трга Јована Цвијића - државни пут IIБ реда бр. 330**
		Улица Мике Борисављевића
Лозница	**Средња школа «Свети Сава» – Лозница**	**улица Трга Јована Цвијића - државни пут IIБ реда бр. 330**
		Улица Саве Ковачевића

Лозница	**Средња економска школа – Лозница**	**Улица Вука Караџића - државни пут IIБ реда бр. 330**
		улица Трга Јована Цвијића

Преглед броја ученика у средњим школама на територији насеља Лозница – у школској години 2020. / 2021.

Назив насељеног места	Средња школа	Број ученика
Лозница	**Гимназија «Вук Караџић» – Лозница**	**685**
Лозница	**Средња техничка школа – Лозница**	**810**
Лозница	**Средња школа «Свети Сава» – Лозница**	**726**
Лозница	**Средња економска школа – Лозница**	**896**
Укупно	**Све школе**	**3.117**

Динамика развоја пројекта

Покретање поступка

Градско веће града Лознице је покренуло поступак реализације пројекта јавно-приватног партнерства са елементима концесије за обављање комуналне делатности градско-приградског превоза путника на Пакету ‘’Ц’’ линија на територији града Лознице – Закључак Градског већа Града Лознице бр. 06-22-12/20-II од 07.09.2020. године,

Затим је Решењем бр. 06-22-13/20-II од 07.09.2020. године именовало Стручни тим за спровођење поступка реализације пројекта јавно–приватног партнерства са елементима концесије за обављање делатности од општег интереса из своје надлежности, односно поверавања обављања комуналне делатности линијског превоза путника у градско-приградском саобраћају на територији града Лознице – на Пакету "Ц" линија.

Концесиони акт

Стручни тим за спровођење поступка реализације предметног пројекта јавно–приватног партнерства са елементима концесије је урадио **Предлог Концесионог акта за поверавање обављања делатности градско – приградског превоза путника на Пакету "Ц" линија на територији града Лозница.**

Предлог Концесионог акта се доставља Комисији за ЈПП, ради давања мишљења и оцене да ли се конкретни пројекат може реализовати у форми ЈПП са елементима концесије, а сходно одредбама Закона о јавно – приватном партнерству и концесијама.

Усвајање концесионог акта

Након добијања мишљења и оцене Комисије за ЈПП, Предлог Концесионог акта се доставља на разматрање Скупштини града Лознице (даваоцу концесије), а која доноси Одлуку о усвајању Концесионог акта за поверавање обављања делатности градско-приградског превоза путника на Пакету "Ц" линија на територији града Лознице.

Ради брже реализације предметног пројекта Скупштина града Лознице ће на истој седници донети следеће одлуке:

- Одлуку о усвајању Концесионог акта за поверавање обављања делатности градско-приградског превоза путника на Пакету "Ц" линија на територији града Лознице;
- Одлуку о објављивању Јавног позива за прикупљање понуда за концесију – поверавање обављања делатности градско-приградског превоза путника на Пакету "Ц" линија на територији града Лознице.

Објављивање јавног позива

Након усвајања Предлога Концесионог акта следи објављивање Јавног позива за прикупљање понуда за поверавање обављања делатности градско-приградског превоза путника на Пакету "Ц" линија на територији града Лознице од стране Скупштине града Лознице, која доноси Одлуку о објављивању Јавног позива за прикупљање понуда за концесију – поверавање обављања делатности градско-приградског превоза путника на Пакету "Ц" линија на територији града Лознице.

Објављивање јавног позива – рок за достављање понуда

Након ових активности, следи објављивање Јавног позива за прикупљање понуда за концесију – поверавање обављања делатности градско-приградског превоза путника на Пакету "Ц" линија на територији града Лознице, у складу са одредбама Закона о јавно–приватном партнерству и концесијама.

Јавни позив се у истоветном тексту објављује у «Службеном гласнику Републике Србије», у средству јавног информисања које се дистрибуира на целој територији Републике Србије, на интернет-страници града Лознице и на Порталу јавних набавки.

Јавни позив се објављује на српском и на енглеском језику.

Рок за достављање понуда је 60 дана од дана објављивања јавног позива у «Службеном гласнику Републике Србије», закључно са 60-тим даном до 12,00 часова.

Понуде се достављају у писаном облику лично или путем поште у затвореним ковертама са назнаком: ‘’ПОНУДА ПО ЈАВНОМ ПОЗИВУ БР. К6/2021 - НЕ ОТВАРАТИ’’ на адресу Скупштина града Лознице, 15300 Лозница, ул. Карађорђева бр. 2, у једном примерку, овереном и запечаћеном.

На полеђини обавезно треба написати: назив понуђача, адресу понуђача, број телефона, особу за контакт.

Понуде морају да буду на српском језику, писане ћириличним писмом.

Јавно отварање понуда Стручни тим ће извршити истог дана по истеку рока за достављање понуда у 13,00 часова у просторијама Градске управе Лозница.

Представник понуђача може присуствовати јавном отварању понуда при чему мора имати овлашћење оверено и потписано од стране одговорног лица.

Одлука о избору најповољније понуде/Одлука о поништају поступка давања концесије

Стручни тим за спровођење поступка реализације пројекта јавно–приватног партнерства са елементима концесије за обављање делатности од општег интереса из своје надлежности, односно поверавања обављања комуналне делатности линијског превоза путника у градско-приградском саобраћају на територији града Лознице – на Пакету "Ц" линија, ће након истека рока за достављање понуда и јавног отварања понуда, извршити увид у документацију пристиглих понуда по расписаном јавном позиву.

Затим ће Стручни тим на основу оцене пристиглих понуда, а на основу предвиђених критеријума за бодовање, утврдити најповољнију понуду и урадити Предлог Одлуке о избору најповољније понуде у отвореном поступку број К6/2021, по јавном позиву објављеном у Службеном гласнику Републике Србије, а за давање концесије, односно поверавање обављања комуналне делатности градско-приградског превоза путника на Пакету "Ц" линија на територији града Лознице.

Стручни тим ће након овога Предлог Одлуке о избору најповољније понуде у поменутом поступку, упутити на разматрање и усвајање даваоцу концесије, односно Скупштини града Лознице, у складу са одредбама Закона о јавно – приватном партнерству и концесијама.

У случају да не буде исправних понуда или да не буде ниједна понуда по расписаном јавном позиву, Стручни тим ће урадити Предлог Одлуке о поништају поступка давања концесије – отвореног поступка број К6/2021, а за давање концесије, односно поверавање обављања комуналне делатности градско-приградског превоза путника на Пакету "Ц" линија на територији града Лознице, и исти упутити на разматрање и усвајање даваоцу концесије, односно Скупштини града Лознице, у складу са одредбама Закона о јавно – приватном партнерству и концесијама.

Рок за доношење одлуке о избору најповољније понуде, односно одлуке о поништају поступка давања концесије, износи 60 дана, а почиње да тече даном истека рока за достављање понуда.

Правна заштита у поступку доделе јавног уговора обезбеђује се у складу са законом којим се уређују јавне набавке.

Захтев за заштиту права може да подсесе привредни субјект, односно понуђач који је имао или има интерес за доделу уговора у конкретном посупку концесије и који указује да је због поступања наручиоца противно одредбама ЗЈН оштећен или би могла да настане штета услед доделе уговора.

Захтев за заштиту права подноси се електронским путем преко Портала јавних набавки истовремено наручиоцу и Републичкој комисији за заштиту права у поступцима јавних набавки, односно у писаном облику, непосредном предајом или препорученом поштом наручиоцу, у ком случају је подносилац захтева дужан да копију захтева достави Републичкој комисији.

Захтев за заштиту права може да се поднесе у току целог поступка концесије, а најкасније у року од десет дана од дана објављивања на Порталу јавних набавки одлуке наручиоца којом се окончава поступак концесије у складу са ЗЈН.

Захтев за заштиту права којим се оспоравају радње наручоца преузете након истека рока за подношење понуда подноси се у року од десет дана од дана објављивања одлуке наручиоца на Порталу јавних набавки.

Сагласност на јавни уговор

Поред свега наведеног, Скупштина града Лознице даје и сагласност на Нацрт Јавног уговора за поверавање обављања делатности градско-приградског превоза путника на Пакету "Ц" линија на територији града Лознице, односно Скупштина града Лознице после доношења Одлуке о избору најповољније понуде у поменутом поступку доноси и:

- Одлуку о давању сагласности на Коначни нацрт јавног уговора о поверавању обављања делатности градско-приградског превоза путника на Пакету ‘’Ц’’ линија на територији града Лознице.

Потписивање јавног уговора

Јавни уговор о поверавању обављања делатности градско-приградског превоза путника на Пакету "Ц'' линија на територији града Лознице ће са најповољнијим понуђачем (утврђеним Одлуком о избору најповољније понуде у предметном поступку) бити потписан по истеку периода мировања који износи 15 дана од дана достављања ове одлуке понуђачу, уколико није поднет захтев за заштиту права.

Ако је у периоду мировања поднет захтев за заштиту права и покренут поступак правне заштите, јавни уговор о поверавању обављања делатности градско-приградског превоза путника на Пакету ‘’Ц'' линија на територији града Лознице може се закључити по доношењу одлуке о одбијању, односно одбацивању захтева за заштиту права, у складу са Законом о јавним набавкама.

Јавни уговор о поверавању обављања делатности градско-приградског превоза путника на Пакету ‘’Ц'' линија на територији града Лознице ће бити потписан у року који није дужи од 30 дана од дана истека периода мировања, односно од доношења одлуке о одбијању, односно одбацивању захтева за заштиту права.

Треба истаћи да је чланом 46. став 1. и став 2. Закона о јавно–приватном партнерству и концесијама прописано да јавни уговор садржи све одредбе, услове и друге клаузуле које јавни партнер сматра корисним за испуњавање задатка приватног партнера и за однос приватног партнера са другим учесницима који играју значајну улогу у реализацији ЈПП са или без елемената концесије, као и да приликом одређивања одредаба и услова јавног уговора, јавни партнер уређује следећа питања:

1) карактер и обим радова које треба да изврши и/или услуга које треба да обезбеди приватни партнер и услове за њихово обезбеђење, под условом да су наведени у јавном позиву;

2) расподела ризика између јавног и приватног партнера;

3) одредбе о минималном захтеваном квалитету и стандарду услуга и радова у интересу јавности или корисника услуга или јавних објеката, као и последице неиспуњења ових захтева у погледу квалитета, под условом да не представљају повећање или смањење накнаде приватном партнеру из тачке 9) овог става;

4) обим искључивих права приватног партнера, ако постоје;

5) евентуалну помоћ коју јавни партнер може пружити приватном партнеру за добијање дозвола и одобрења потребних за реализацију ЈПП или концесије;

6) захтеве у вези са ДПН у погледу: правне форме, оснивања, минималног капитала и минималних других средстава или људских ресурса, структуре акционара, организационе структуре и пословних просторија као и пословних активности ДПН;

7) власништво над средствима која се односе на пројекат и по потреби, обавезе

уговорних страна у погледу стицања пројектних средстава и евентуално потребних службености;

8) висина и начин израчунавања концесионе накнаде, ако је има;

9) накнада приватном партнеру, без обзира да ли се састоји од тарифа или накнада за обезбеђене објекте или услуге, начин и формула за утврђивање, периодично усклађивање и прилагођавање тих тарифа или накнада, евентуалне исплате које јавни партнер треба да изврши приватном партнеру;

10) механизми за смањење накнаде (без обзира на правни облик) приватном партнеру у случају лошијег квалитета његових услуга/објеката;

11) поступак који јавни партнер користи за разматрање и одобравање пројеката, планова изградње и спецификација, као и поступци за тестирање и коначну инспекцију, одобрење и пријем инфраструктурног објекта као и извршених услуга, ако је потребно;

12) поступци за измене пројеката, планова изградње и спецификација ако их једнострано утврђује јавни партнер и поступци за сагласност о евентуалном продужењу рокова и/или повећању накнаде (укључујући трошкове финансирања);

13) обим обавезе приватног партнера да зависно од случаја обезбеди измену објеката или услуга у току трајања уговора да би се удовољило измењеној стварној тражњи за услугом, њеном континуитету и њеном пружању под суштински истим условима свим корисницима, као и последице тога на накнаду (и трошкове финансирања) за приватног партнера;

14) могући обим измена јавног уговора након његовог закључења, лица која имају право да то захтевају и механизам за усаглашавање тих измена;

15) евентуална права јавног партнера да приватном партнеру одобри закључење најважнијих подизвођачких уговора или уговора са зависним друштвима приватног партнера или са другим повезаним лицима или других уговора којима се поверава обављање одређених послова од стране приватног партнера трећим лицима, ако је такво поверавање предвиђено предлогом пројекта ЈПП, односно концесионим актом;

16) јемства која треба да обезбеди приватни партнер или јавни партнер (укључујући јемства јавног партнера финансијерима) или други начин обезбеђења плаћања;

17) покриће осигурањем које треба да обезбеђује приватни партнер;

18) расположиви правни лекови у случају да било која уговорна страна не изврши своје уговорне обавезе;

19) мера у којој било која уговорна страна може бити изузета од одговорности за неизвршење или кашњење у испуњењу уговорних обавеза услед околности реално ван њене контроле (виша сила, промена закона и сл.);

20) рок трајања јавног уговора и права и обавезе уговорних страна након његовог истека (укључујући и стање у којем се имовина мора предати јавном партнеру), поступак продужења уговореног рока укључујући његове последице на финансирање пројекта;

21) компензација и пребијање потраживања;

22) последице штетне промене прописа;

23) разлози и последице превременог раскида (укључујући минималан износ који се мора исплатити јавном или приватном партнеру, начин исплате накнаде и средства из којих ће бити исплаћена накнада), уговорне казне и одговарајуће одредбе предвиђене у тачки 19) овог става;

24) евентуална ограничења одговорности уговорних страна;

25) сви споредни или повезани уговори које треба закључити, укључујући и оне намењене лакшем финансирању трошкова везаних за пројекат, као и ефекте тих уговора на јавни уговор. То нарочито обухвата посебне одредбе којима се јавном партнеру дозвољава да закључи уговор са финансијерима приватног партнера и да обезбеди права на пренос јавног уговора на лице које наведу финансијери у одређеним околностима;

26) меродавно право и механизам за решавање спорова;

27) околности под којима јавни партнер или одређено треће лице може (привремено или на други начин) преузети вођење објекта или другу функцију приватног партнера како би се обезбедило делотворно и непрекидно вршење услуге и/или објеката који су предмет уговора у случају озбиљних пропуста приватног партнера у извршавању његових обавеза;

27а) евентуално право јавног партнера или надлежног државног органа да у циљу заштите јавног интереса као и у случају постојања опасности за јавну безбедност или угрожавање животне средине и здравља људи или повреде обавеза приватног партнера/концесионара из јавног уговора, у потпуности или делимично прекине извршење уговора или преузме извршење одговарајућих обавеза приватног партнера/концесионара (step-in right), уз дефинисање последица коришћења тог права;

28) опорезивање и фискална питања - ако постоје.

Регистрација и овера редова вожње/обављање делатности градско-приградског превоза путника на Пакету "Ц" линија на територији града Лознице

По потписивању Јавног уговора о поверавању делатности градско–приградског превоза путника на Пакету "Ц'' линија на територији града Лознице са изабраним концесионаром/превозником, биће извршена регистрација и овера редова вожње за линије из Пакета ‘’Ц’’, а у

складу са одредбама Закона о превозу путника у друмском саобраћају и Одлуке о организацији и начину обављања градског и приградског линијског превоза путника на територији града Лознице.

Кроз регистрацију и оверу редова вожње за линије из Пакета ‘’Ц’’ ће бити дефинисане обавезе концесионара / превозника према корисницима услуга, а у вези са дефинисањем:

- трасе линије,
- редоследа станица и стајалишта и њихове удаљености од почетне станице, односно стајалишта,
- временима полазака и долазака на сваку станицу и стајалиште,
- временским периодом одржавања линије – режимом обављања превоза,
- роком важења реда вожње и сл.

Најзначајнија обавеза концесионара /превозника према корисницима услуга јесте обезбеђивање адекватног превоза ђака до школских установа, као и радника до радних места, али и других категорија грађана Лознице који исказују захтеве за коришћењем услуга градско-приградског превоза путника, а за долазак до циљних дестинација, на линијама градско-приградског линијског превоза путника у оквиру утврђеног пакета линија, односно обављање комуналне делатности градско–приградског превоза путника на Пакету "Ц" линија на територији града Лозница, где треба додати да Град поверава обављање делатности градско–приградског превоза путника на територији града Лознице, на предметним линијама градско-приградског превоза, на временски период од 5 (пет) година.

Пре свега ово подразумева да је концесионар/превозник у обавези да обавља делатност градско – приградског превоза путника на Пакету "Ц" линија на територији града Лознице, са минималним бројем од 4 поласка и 4 повратка по линији (на тај начин се пре свега обезбеђује превоз радника и ђака у 1. и 2. смени), уз напомену да концесионар не може уступати линије другим превозницима.

Треба напоменути да изабрани превозник/концесионар (са којим је потписан јавни уговор) има искључиво право обављања комуналне делатности градско-приградског превоза путника на територији града Лознице на Пакету ‘’Ц’’ линија.

Инспекцијски надзор над обављањем делатности градског и приградског линијског превоза путника на територији града Лознице обављају надлежне инспекцијске службе (саобраћајна инспекција, комунална инспекција, инспекција рада и др.), комунална полиција и др, а у складу са одредбама Закона о превозу путника у друмском саобраћају, Одлуке о организацији и начину обављања градског и приградског линијског превоза путника на територији града Лознице и др. важећим прописима.

Превозник/концесионар може раскинути јавни уговор под условом да обавести другу уговорну стану, као и кориснике услуга превоза у градско-приградском превозу путника, најкасније 30 (тридесет) дана пре раскида јавног уговора, односно престанка обављања делатности.

Уколико превозник/концесионар престане са обављањем делатности линијског превоза путника у градско-приградском саобраћају на територији града Лознице на регистрованим линијама, за које постоје регистровани и оверени редови вожње, пре истека отказног рока од 30 (тридесет) дана, исти се обавезује да обезбеди превоз путника до истека рока од 30 (тридесет) дана.

Динамика развоја пројекта / Реализације пројекта јавно-приватног партнерства са елементима концесије за обављање комуналне делатности градско-приградског превоза путника на Пакету ‘’Ц” линија на територији града Лознице	
Покретање поступка	**Градско веће града Лознице је покренуло поступак - Закључак Градског већа Града Лознице бр. 06-22-12/20-II од 07.09.2020. године**
Израда Концесионог акта - август 2021. године	**Стручни тим за спровођење поступка реализације предметног пројекта јавно–приватног партнерства са елементима концесије је урадио Предлог Концесионог акта за поверавање обављања делатности градско – приградског превоза путника на Пакету ‘’Ц” линија на територији града Лозница.** **Предлог Концесионог акта је достављен Комисији за ЈПП, ради давања мишљења и оцене да ли се конкретни пројекат може реализовати у форми ЈПП са елементима концесије.**
Усвајање концесионог акта - септембар-октобар 2021. године	**Након добијања мишљења и оцене Комисије за ЈПП, Предлог Концесионог акта се доставља на разматрање Скупштини града Лознице (даваоцу концесије), а која доноси Одлуку о усвајању Концесионог акта за поверавање обављања делатности градско-приградског превоза путника на Пакету ‘’Ц” линија на територији града Лознице.**

Објављивање јавног позива - септембар-октобар 2021. године	**Након усвајања Предлога Концесионог акта следи објављивање Јавног позива за прикупљање понуда за поверавање обављања делатности градско-приградског превоза путника на Пакету ''Ц" линија на територији града Лознице од стране Скупштине града Лознице, која доноси Одлуку о објављивању Јавног позива за прикупљање понуда за концесију – поверавање обављања делатности градско-приградског превоза путника на Пакету ''Ц" линија на територији града Лознице.**
Објављивање јавног позива – рок за достављање понуда - новембар-децембар 2021. године	**Рок за достављање понуда је 60 дана од дана објављивања јавног позива у "Службеном гласнику Републике Србије", закључно са 60-тим даном до 12,00 часова.**
Одлука о избору најповољније понуде / Одлука о поништају поступка давања концесије - децембар 2021. године јануар-фебруар 2022. године	**Стручни тим ће на основу оцене пристиглих понуда, а на основу предвиђених критеријума за бодовање, утврдити најповољнију понуду и урадити Предлог Одлуке о избору најповољније понуде у отвореном поступку број К6/2021, по јавном позиву објављеном у Службеном гласнику Републике Србије.** **Стручни тим ће након овога Предлог Одлуке о избору најповољније понуде у поменутом поступку, упутити на разматрање и усвајање даваоцу концесије, односно Скупштини града Лознице.** **У случају да не буде исправних понуда или да не буде ниједна понуда по расписаном јавном позиву, Стручни тим ће урадити Предлог Одлуке о поништају поступка давања концесије – отвореног поступка број К6/2021, и исти упутити на разматрање и усвајање даваоцу концесије, односно Скупштини града Лознице.** **Рок за доношење одлуке о избору најповољније понуде, односно одлуке о поништају поступка давања концесије, износи 60 дана, а почиње да тече даном истека рока за достављање понуда.**

Захтев за заштиту права - децембар 2021. године јануар-фебруар 2022. године	**Правна заштита у поступку доделе јавног уговора обезбеђује се у складу са законом којим се уређују јавне набавке.** **Захтев за заштиту права може да подсесе привредни субјект, односно понуђач који је имао или има интерес за доделу уговора у конкретном посупку концесије и који указује да је због поступања наручиоца противно одредбама ЗЈН оштећен или би могла да настане штета услед доделе уговора.** **Захтев за заштиту права подноси се електронским путем преко Портала јавних набавки истовремено наручиоцу и Републичкој комисији за заштиту права у поступцима јавних набавки, односно у писаном облику, непосредном предајом или препорученом поштом наручиоцу, у ком случају је подносилац захтева дужан да копију захтева достави Републичкој комисији.** **Захтев за заштиту права може да се поднесе у току целог поступка концесије, а најкасније у року од десет дана од дана објављивања на Порталу јавних набавки одлуке наручиоца којом се окончава поступак концесије у складу са ЗЈН.** **Захтев за заштиту права којим се оспоравају радње наручоца преузете након истека рока за подношење понуда подноси се у року од десет дана од дана објављивања одлуке наручииоца на Порталу јавних набавки.**
Сагласност на јавни уговор - децембар 2021. године јануар-фебруар 2022. године	**Скупштина града Лознице даје и сагласност на Нацрт Јавног уговора за поверавање обављања делатности градско-приградског превоза путника на Пакету ‘’Ц” линија на територији града Лознице, односно Скупштина града Лознице после доношења Одлуке о избору најповољније понуде у поменутом поступку доноси и Одлуку о давању сагласности на Коначни нацрт јавног уговора о поверавању обављања делатности градско-приградског превоза путника на Пакету ‘’Ц” линија на територији града Лознице.**

Потписивање јавног уговора - фебруар-март 2022. године	**Јавни уговор о поверавању обављања делатности градско-приградског превоза путника на Пакету ‘’Ц” линија на територији града Лознице ће са најповољнијим понуђачем (утврђеним Одлуком о избору најповољније понуде у предметном поступку) бити потписан по истеку периода мировања који износи 15 дана од дана достављања ове одлуке понуђачу, уколико није поднет захтев за заштиту права.** **Ако је у периоду мировања поднет захтев за заштиту права и покренут поступак правне заштите, поменути јавни уговор може се закључити по доношењу одлуке о одбијању, односно одбацивању захтева за заштиту права, у складу са Законом о јавним набавкама.** **Предметни јавни уговор ће бити потписан у року који није дужи од 30 дана од дана истека периода мировања, односно од доношења одлуке о одбијању, односно одбацивању захтева за заштиту права.**

Регистрација и овера редова вожње / обављање делатности градско-приградског превоза путника на Пакету ‘’Ц” линија на територији града Лознице - фебруар-март 2022. године	**По потписивању Јавног уговора о поверавању делатности градско – приградског превоза путника на Пакету ‘’Ц” линија на територији града Лознице са изабраним концесионаром / превозником, биће извршена регистрација и овера редова вожње за линије из Пакета ‘’Ц”.** **Концесионар / превозник је у обавези да обавља делатност градско – приградског превоза путника на Пакету ‘’Ц” линија на територији града Лозница, са минималним бројем од 4 поласка и 4 повратка по линији (на тај начин се пре свега обезбеђује превоз радника и ђака у 1. и 2. смени), уз напомену да концесионар не може уступати линије другим превозницима.** **Најзначајнија обавеза концесионара / превозника према корисницима услуга јесте обезбеђивање адекватног превоза ђака до школских установа, као и радника до радних места, али и других категорија грађана Лознице који исказују захтеве за коришћењем услуга градско-приградског превоза путника, а за долазак до циљних дестинација, на линијама градско-приградског линијског превоза путника – на Пакету ‘’Ц” линија на територији града Лозница, где треба додати да Град поверава обављање делатности градско–приградског превоза путника на територији града Лознице, на предметним линијама градско-приградског превоза, на временски период од 5 (пет) година.**

Напомена: Процена је да је временски период неопходан за реализацију пројекта јавно-приватног партнерства са елементима концесије за обављање комуналне делатности градско-приградског превоза путника на Пакету ‘’Ц’’ линија на територији града Лознице од 4 до 6 мецеци, од добијања мишљења Комисије за ЈПП на Предлог Концесионог акта за поверавање обављања делатности градско-приградског превоза путника на Пакету ‘’Ц’’ линија на територији града Лознице, а узимајући у обзир рокове, процедуре, активносрти и др, које је потребно испоштовати и предузети у складу са важећим прописима, у циљу реализације предметног пројекта:

- одржавање најмање две седнице Скупштине града Лознице потребне за:
  - усвајање Концесионог акта,
  - објављивање јавног позива,
  - доношење одлуке о избору најповољније понуде / поништају поступка,
  - давање сагласности на нацрт јавног уговора и сл,

- временски рок за достављање понуда по расписаном јавном позиву,
- процедуру око евентуалног подношења захтева за заштиту права против одлука јавног тела које спроводи поступак,
- процедуру око потписивања Јавног уговора о поверавању делатности градско – приградског превоза путника на Пакету ‘’Ц’’ линија на територији града Лознице са изабраним концесионаром / превозником,
- процедуру око регистрације и овере редова вожње за линије из Пакета ‘’Ц’’ и др.

СКУПШТИНА ГРАДА ЛОЗНИЦЕ

Број: 06-18/22-16-6/3
Датум: 9. јун 2022. године
Л о з н и ц а

ПРЕДСЕДНИЦА
СКУПШТИНЕ ГРАДА
Милена Манојловић Кнежевић, с.р.

23

На основу члана 20. став 1. тачка 2. Закона о локалној самоуправи („Службени гласник Републике Србије” бр. 129/07, 83/14 - други закон, 101/16 - други закон, 47/18 и 111/21 - други закон), члана 2. и 9. Закона о комуналним делатностима („Службени гласник Републике Србије”, бр. 88/11, 46/14 - одлука УС РС, 104/16 и 95/18), члана 11., 13., 22., 33. и 35. Закона о јавно-приватном партнерству и концесијама („Службени гласник Републике Србије”, бр. 88/11, 15/16 и 104/16), члана 40. и 84. Статута града Лознице („Службени лист града Лознице”, бр. 1/19 – пречишћен текст), као и Концесионог акта за поверавање обављања делатности градско-приградског превоза путника на Пакету "Ц" линија на територији града Лознице, Скупштина града Лознице на седници одржаној 9. јуна 2022. године, донела је

О Д Л У К У
о објављивању Јавног позива за прикупљање понуда за концесију – поверавање обављања делатности градско-приградског превоза путника на Пакету "Ц" линија на територији града Лознице

Члан 1.

Објављује се Јавни позив на српском и енглеском језику бр. К6/2021 – отворени поступак – за прикупљање понуда за концесију – поверавање обављања делатности градско-приградског превоза путника на Пакету "Ц" линија на територији града Лознице, у „Службеном гласнику Републике Србије”.

Након објављивања у „Службеном гласнику Републике Србије”, Јавни позив из става 1. овог члана објављује се и у средству јавног информисања које се дистрибуира на целој територији Републике Србије, на интернет-страници града Лознице, као и на порталу јавних набавки, са навођењем дана када је јавни позив објављен у „Службеном гласнику Републике Србије”.

Члан 2.

Саставни део ове Одлуке чини текст Јавног позива бр. К6/2021 – отворени поступак – за прикупљање понуда за концесију – поверавање обављања делатности градско-приградског превоза путника на Пакету "Ц" линија на територији града Лознице.

Члан 3.

Ова Одлука ступа на снагу даном ступања на снагу Одлуке о усвајању Концесионог акта за поверавање обављања делатности градско-приградског превоза путника на Пакету "Ц" линија на територији града Лознице и биће објављена у „Службеном листу града Лознице”.

СКУПШТИНА ГРАДА ЛОЗНИЦЕ

Број: 06-18/22-16-6/4
Датум: 9. јун 2022. године
Л о з н и ц а

ПРЕДСЕДНИЦА
СКУПШТИНЕ ГРАДА
Милена Манојловић Кнежевић, с.р.

На основу члана 9. Закона о комуналним делатностима („Службени гласник Републике Србије” бр. 88/11, 46/14 - Одлука УС РС, 104/16 и 95/18), чланова 22. и 35. Закона о јавно-приватном партнерству и концесијама („Службени гласник Републике Србије“, бр. 88/11, 15/16 и 104/16), чланова 15. и 40. Статута града Лознице („Службени лист града Лознице“ бр. 1/19 – пречишћен текст), као и Концесионог акта за поверавање обављања делатности градско-приградског превоза путника на Пакету "Ц" линија на територији града Лознице

ГРАД ЛОЗНИЦА

расписује

ЈАВНИ ПОЗИВ

бр. К6/2021 – отворени поступак

за прикупљање понуда за концесију – поверавање обављања делатности градско-приградског превоза путника на Пакету ”Ц” линија на територији града Лознице

1. Расписује се Јавни позив за прикупљање понуда за избор најповољнијег учесника на конкурсу – понуђача за концесију – поверавање обављања делатности градско-приградског превоза путника на Пакету ”Ц’’ линија на територији града Лознице на период од 5 година.

2. Право достављања понуда по јавном позиву имају привредна друштва и друга правна лица (у даљем тексту понуђачи) која су регистрована за обављање делатности јавног линијског превоза путника и испуњавају услове утврђене Законом о превозу путника у друмском саобраћају.

3. Градско-приградски превоз путника обављаће се на следећим линијама:

Пакет ‘’Ц” линија:

1. **Лозница – Драгинац – Пауља – Доња Бадања – Бања Бадања – Текериш,**
2. **Лозница – Драгинац – Прљуша,**
3. **Драгинац – Јаребице – Гвозденовићи,**
4. **Драгинац – Филиповићи,**
5. **Лозница – Слатина – Ступница – Шурице – Драгинац,**
6. **Лозница – Кривајица,**
7. **Лозница – Гнила – Доње Недељице – Горње Недељице – Брезјак,**
8. **Лозница – Брадић – Брњац – Велико Село,**
9. **Лозница – Руњани – Попово раскршће – Грнчара – Крст – Лозница.**

Ђачке линије

10. Драгинац – Јаребице – Велико Село – Брњац,

11. Драгинац – Цикоте – Ступница,

12. Драгинац – Рибарице,

13. Текериш – Помијача – Сипуља,

14. Текериш – Трбосиље,

15. Липница – Брадић – Грнчара.

Минималан број полазака и повратака по линијама дат је у конкурсној документацији.

Понуђач може да конкурише за предметни пакет линија, а по расписаном јавном позиву за прикупљање понуда за концесију – поверавање обављања делатности градско-приградског превоза путника на Пакету "Ц" линија на територији града Лознице, а у понуди, превозник може да предложи нове линије и поласке, али давалац концесије задржава право да не прихвати те предлоге.

Коначна верзија Пакета "Ц" линија у градско-приградском превозу путника на територији града Лознице биће дефинисана јавним уговором.

4. Понуђач може да конкурише само за цео пакет линија. Уколико за предметни пакет линија не буде барем једна исправна понуда или не буде заинтересованих понуђача, давалац концесије ће закључити привремени уговор о превозу на том пакету линија – до окончања новог поступка избора превозника за наведени пакет линија, а на одређено време, у складу са одредбама Одлуке о организацији и начину обављања градског и приградског линијског превоза путника на територији града Лозница.

Формирање конзорцијума ради учешћа у поступку доделе јавног уговора дозвољено је, уз напомену да се:

1) ограничава број чланова конзорцијума на 2 члана;

2) забрањују промене у структури конзорцијума, као што је замена чланова, припајање понуђача конзорцијуму или спајање конзорцијума или распуштање конзорцијума;

Забрањују се измене код подизвођача чији су капацитети потребни понуђачу или конзорцијуму да би испунио критеријуме за избор.

5. Рок трајања концесије–поверавања обављања делатности градског и приградског линијског превоза путника на територији града Лознице је 5 година, односно обављање градско-приградског превоза путника на Пакету "Ц" линија на територији града Лознице

поверава се на период од 5 година и биће ближе регулисан закључењем јавног уговора о поверавању обављања делатности градско-приградског превоза путника на територији града Лознице, којим ће бити регулисан и поступак раскида уговора пре истека времена на које је закључен и права и обавезе које из тога проистичу.

6. Обављање поверене комуналне делатности спроводиће се по ценама на које је сагласност дата решењем Градског већа града Лознице, а промена истих вршиће се на образложен захтев превозника уз сагласност Скупштине града Лознице, а у складу са Законом о комуналним делатностима.

7. Понуђач је дужан да, на основу књиговодствене, финансијске и правне нормативне документације, докаже своју техничку и организациону оспособљеност за обављање комуналне делатности која се поверава.

Понуда по расписаном јавном позиву за прикупљање понуда за концесију – поверавање обављања делатности градско-приградског превоза путника на Пакету "Ц" линија на територији града Лознице обавезно мора да садржи:

- назив и седиште привредног друштва, односно правног лица, са подацима о лицу овлашћеном за заступање и са свим потребним информацијама (телефон, факс и др.) у циљу непосредног комуницирања;
- извод из одговарајућег регистра којим се доказује да је привредно друштво, односно правно лице регистровано за обављање јавног линијског превоза путника;
- лиценцу за превоз издату од стране надлежног министарства за послове саобраћаја, а о испуњености услова за обављање јавног превоза путника у друмском саобраћају – за домаћи/међународни линијски превоз путника;
- доказ о техничкој опремљености основних средстава – аутобуса (листа возила понуђача са којима се конкурише за предметни пакет линија, потврде о регистрацији аутобуса са уписаном годином производње аутобуса, односно, оверена фотокопија саобраћајне дозволе у случају да година производње аутобуса није уписана у наведеној потврди);
- доказ о власништву над паркинг простором и простором за одржавање возила, а у случају да није власник истих, оверене фотокопије уговора о закупу паркинг простора и оверених уговора о одржавању возила са привредним друштвом, другим правним лицем или предузетником, који испуњавају услове за одржавање и оправку друмских моторних возила (уз напомену да се паркинг простор и простор за одржавање возила морају налазити на територији града Лознице);
- предлози тарифе и предлози висина повластица за ђачке и месечне карте за запослене;
- Изјаву о испуњености критеријума за квалитативни избор привредног субјекта;

- оригиналну банкарску гаранцију за озбиљност понуде у износу од 120.000,00 динара, са роком важности до 20 дана дуже од дана јавног отварања понуде;

- оригинално писмо о намерама банке да ће издати банкарску гаранцију за испуњење уговорних обавеза у износу од 600.000,00 динара, са роком важности 30 дана дуже од уговореног рока за испуњење уговорне обавезе;

- тражене банкарске гаранције и изјаве морају бити безусловне, плативе на први позив без права на приговор и морају имати исправно попуњен рок, износ и месну надлежност и не могу садржати: додатне услове, краће рокове од оних које је одредио давалац концесије, мањи износ од онога који је одредио давалац концесије, промењену месну надлежност за решавање спорова одређену у Уговору, нити услове везане за пословну политику банака.

Понуда по расписаном јавном позиву за прикупљање понуда за концесију – поверавање обављања делатности градско-приградског превоза путника на Пакету "Ц" линија на територији града Лознице може да садржи и предлог нових линија.

8. Опширно образложење критеријума за избор најповољније понуде дато је у прилогу Јавног позива, као и у конкурсној документацији, а биће изабрана најповољнија понуда на основу бодовања.

У случају да две или више понуда имају исти број бодова, биће изабрана понуда са нижом просечном старошћу возила којима се конкурише, а у случају да је просечна старост иста биће изабрана понуда са нижом просечном ценом.

9. Рок за доношење одлуке о избору најповољније понуде, односно одлуке о поништају поступка давања концесије, износи 60 дана, а почиње да тече даном истека рока за достављање понуда.

Одлуку о избору најповољније понуде, односно одлуку о поништају поступка, са копијом записника о отварању и оцени понуда, давалац концесије, без одлагања, доставља у року од три дана од дана доношења исте, сваком понуђачу, у складу са законом.

10. Правна заштита у поступку доделе јавног уговора обезбеђује се у складу са законом којим се уређују јавне набавке.

Захтев за заштиту права може да поднесе привредни субјект, односно понуђач који је имао или има интерес за доделу уговора у конкретном посупку концесије и који указује да је због поступања даваоца концесије противно одредбама ЗЈН оштећен или би могла да настане штета услед доделе уговора.

Захтев за заштиту права подноси се електронским путем преко Портала јавних набавки истовремено даваоцу концесије и Републичкој комисији за заштиту права у поступцима јавних набавки, односно у писаном облику, непосредном предајом или препорученом поштом даваоцу концесије, у ком случају је подносилац захтева дужан да копију захтева достави Републичкој комисији.

Захтев за заштиту права може да се поднесе у току целог поступка концесије, а најкасније у року од десет дана од дана објављивања на Порталу јавних набавки одлуке даваоца концесије којом се окончава поступак концесије у складу са ЗЈН.

Захтев за заштиту права којим се оспоравају радње даваоца концесије у вези са одређивањем врсте поступка, садржином јавног позива и конкурсном документацијом сматраће се благовременим ако је примљен од стране даваоца концесије најкасније три дана пре истека рока за подношење понуда, без обзира на начин достављања.

Захтев за заштиту права којим се оспоравају радње даваоца концесије преузете након истека рока за подношење понуда подноси се у року од десет дана од дана објављивања одлуке даваоца концесије на Порталу јавних набавки, односно од дана пријема одлуке у случајевима када објављивање на Порталу јавних набавки није предвиђено законом.

Адреса Републичке комисије за заштиту права у поступцима јавних набавки је: Влада Републике Србије, Републичка комисија за заштиту права у поступцима јавних набавки**,** Немањина 22-26, Београд.

11. Сва додатна обавештења у вези са Јавним позивом могу се добити на телефон: 015/879–200, локал 256, контакт особа Ненад Ђукановић, дипл. инг. саобраћаја.

12. Рок за достављање понуда је 60 дана од дана објављивања јавног позива у „Службеном гласнику Републике Србије”, закључно са 60-тим даном до 12,00 часова.

Благовременом понудом се сматра понуда која је поднета електронским средствима путем портала јавних набавки и која је примљена у писарници Градске управе града Лознице у року одређеном за достављање понуда.

Понуде се подносе електронским средствима путем портала јавних набавки, као и у писаном облику лично или путем поште у затвореним ковертама са назнаком: "ПОНУДА ПО ЈАВНОМ ПОЗИВУ БР. К6/2021 - НЕ ОТВАРАТИ" на адресу Скупштина града Лознице, 15300 Лозница, ул. Карађорђева бр. 2, у једном примерку, овереном и запечаћеном. На полеђини коверте обавезно треба написати: назив понуђача, адресу понуђача, број телефона, особу за контакт.

Понуде морају да буду на српском језику, писане ћириличним писмом.

13. Јавно отварање понуда Стручни тим ће извршити истог дана, одмах по истеку рока за достављање понуда, у просторијама Градске управе Лознице. Представник понуђача може присуствовати јавном отварању понуда при чему мора имати овлашћење оверено и потписано од стране одговорног лица.

14. Предметна концесија се даје у складу са чл. 35-41. Закона о јавно-приватном партнерству и концесијама („Службени гласник Републике Србије”, бр. 88/11, 15/16 и 104/16).

КРИТЕРИЈУМИ ЗА ОЦЕЊИВАЊЕ ПОНУДА / БРОЈ БОДОВА

Просечна цена Комерцијални попуст - за ученике основних школа - за ученике средњих школа - за раднике	мах 10 мах 10 мах 10 мах 10
Укупан број регистрованих аутобуса са којима се конкурише за предметни пакет линија који су обухваћени лиценцом за превоз издату од стране надлежног министарства за послове саобраћаја, а о испуњености услова за обављање јавног превоза путника у друмском саобраћају – за домаћи/међународни линијски превоз путника Просечна старост возила са којима се конкурише за предметни пакет линија обухваћених поменутом лиценцом	мах 25 мах 25
Обезбеђено редовно одржавање возила и контрола техничке исправности - сопствено - по уговору	мах 5 (5) (2)
Обезбеђеност паркинга за сва возила - сопствено - по уговору	мах 5 (5) (2)
	МАКСИМАЛНО 100

***Примена критеријума бодовања код елемента – просечна цена: биће бодована просечна цена која ће бити израчуната као просек понуђених цена за свих 11 корака.**

***Примена критеријума бодовања код елемената – укупан број регистрованих аутобуса и просечна старост возила: биће бодована возила обухваћена поменутом лиценцом, којима се конкурише за предметни пакет линија.**

24

На основу члана 20. став 1. тачка 2. Закона о локалној самоуправи („Службени гласник Републике Србије'' бр. 129/07, 83/14 - други закон, 101/16 - други закон, 47/18 и 111/21 - други закон), члана 13. Закона о комуналним делатностима („Службени гласник Републике Србије'' бр. 88/11, 104/16 и 95/18) и члана 40. и 84. Статута града Лознице („Службени лист града Лознице'' бр. 1/19 – пречишћен текст), Скупштина града Лознице на седници одржаној 9. јуна 2022. године, донела је

О Д Л У К У
о допуни Одлуке о организацији и начину обављања градског и приградског линијског превоза путника на територији града Лознице

Члан 1.

У Одлуци о организацији и начину обављања градског и приградског линијског превоза путника на територији града Лознице („Службени лист града Лознице'' бр. 7/09, 1/11, 4/11, 16/12, 2/14 – др. одлука, 2/17 – др. одлука и 4/19), у члану 5. додаје се став 2. који гласи:

„Превозник је дужан да корисницима услуга омогући континуирано изјашњавање, најмање једном годишње, о квалитету пружања услуга и то електронским путем, односно на својој или интернет страници Града Лознице, или на други погодан начин.''

Члан 2.

Ова одлука ступа на снагу осмог дана од дана објављивања у „Службеном листу града Лознице''.

СКУПШТИНА ГРАДА ЛОЗНИЦЕ

Број: 06-18/22-16-6/5
Датум: 9. јун 2022. године
Л о з н и ц а

ПРЕДСЕДНИЦА
СКУПШТИНЕ ГРАДА
Милена Манојловић Кнежевић, с.р.

25

На основу члана 20. став 1. тачка 2. Закона о локалној самоуправи („Службени гласник Републике Србије'' бр. 129/07, 83/14 - други закон, 101/16 - други закон, 47/18 и 111/21 - други закон), члана 13. Закона о комуналним делатностима („Службени гласник Републике Србије'' бр. 88/11, 104/16 и 95/18) и члана 40. и 84. Статута града Лознице („Службени лист града Лознице'' бр. 1/19 – пречишћен текст), Скупштина града Лознице на седници одржаној 9. јуна 2022. године, донела је

О Д Л У К У
о допуни Одлуке о градском водоводу и канализацији

Члан 1.

У Одлуци о градском водоводу и канализацији („Службени лист града Лознице'' бр. 3/15, 21/16, 4/19 и 28/20), у члану 4. додаје се став 2. који гласи:

„Вршилац комуналне делатности је дужан да корисницима услуга омогући континуирано изјашњавање, најмање једном годишње, о квалитету пружања услуга и то електронским путем, односно на својој или интернет страници Града Лознице, или на други погодан начин.''

Члан 2.

Ова одлука ступа на снагу осмог дана од дана објављивања у „Службеном листу града Лознице''.

СКУПШТИНА ГРАДА ЛОЗНИЦЕ

Број: 06-18/22-16-6/6
Датум: 9. јун 2022. године
Л о з н и ц а

ПРЕДСЕДНИЦА
СКУПШТИНЕ ГРАДА
Милена Манојловић Кнежевић, с.р.

26

На основу чл. 32. Закона о локалној самоуправи („Службени гласник Републике Србије'', број 129/07, 83/14 - др. закон, 101/16 - др. закон и 47/18), чл. 64. Закона о јавним предузећима („Службени гласник Републике Србије'', број 15/16 и 88/19), чл. 40. и 84. Статута града Лознице („Службени лист града Лознице'', број 1/19 - пречишћен текст) и Упутства о начину достављања образаца тромесечних извештаја о реализацији годишњег, односно трогодишњег програма пословања јавних предузећа Министарства привреде број 110-00-72/2016-09, а у вези са чл. 46. тачка 5б) Закона о локалној самоуправи („Службени гласник Републике Србије'', број 129/07, 83/14 - др. закон, 101/16 - др. закон и 47/18) и чл. 63. тачке 5а) и 5б) Статута града Лознице („Службени лист града Лознице'' бр. 1/19 - пречишћен текст), Скупштина града Лознице, на седници одржаној 9. јуна 2022. године, донела је

З А К Љ У Ч А К
о прихватању Информације о степену усклађености планираних и реализованих активности у јавним предузећима чији је оснивач град Лозница за период од 01. 01. 2022. до 31. 03. 2022. године

1. Прихвата се Информација о степену усклађености планираних и реализованих активности у јавним предузећима чији је оснивач град Лозница за период од 01. 01. 2022. до 31. 03. 2022. године коју је поднело Градско веће града Лознице.
2. Информација о степену усклађености планираних и реализованих активности у јавним предузећима чији је оснивач град Лозница за период од 01. 01. 2022. до 31. 03. 2022. године је саставни део овог закључка.
3. Овај закључак, преко надлежног одељења Градске управе града Лознице, доставити Министарству привреде Републике Србије, ради даљег извештавања у складу са законом којим се уређује правни положај јавних предузећа.
4. Овај закључак (са саставним делом) објавити у „Службеном листу града Лознице''.

СКУПШТИНА ГРАДА ЛОЗНИЦЕ

Број: 06-18/22-16-6/7
Датум: 9. јун 2022. године
Л о з н и ц а

ПРЕДСЕДНИЦА
СКУПШТИНЕ ГРАДА
Милена Манојловић Кнежевић, с.р.

На основу чл. 46. тачке 5а) и 5б) Закона о локалној самоуправи („Службени гласник Републике Србије'', број 129/07, 83/14 - др. закон, 101/16 - др. закон и 47/18), чл. 64. Закона о јавним предузећима („Службени гласник Републике Србије'', број 15/16 и 88/19), чл. 63. тачке 5а) и 5б) Статута града Лознице („Службени лист града Лознице'', број 1/19 - пречишћен текст) и Упутства о начину достављања образаца тромесечних извештаја о реализацији годишњег, односно трогодишњег програма пословања јавних предузећа Министарства привреде број 110-00-72/2016-09, Градско веће града Лознице, на седници одржаној 30. 5. 2022. године, усвојило је

ИНФОРМАЦИЈУ
О СТЕПЕНУ УСКЛАЂЕНОСТИ ПЛАНИРАНИХ И РЕАЛИЗОВАНИХ АКТИВНОСТИ У ЈАВНИМ ПРЕДУЗЕЋИМА ЧИЈИ ЈЕ ОСНИВАЧ ГРАД ЛОЗНИЦА ЗА ПЕРИОД ОД 01. 01. 2022. ДО 31. 03. 2022. ГОДИНЕ

Лозница, мај 2022. године

ИНФОРМАЦИЈА О СТЕПЕНУ УСКЛАЂЕНОСТИ ПЛАНИРАНИХ И РЕАЛИЗОВАНИХ АКТИВНОСТИ У ЈАВНИМ ПРЕДУЗЕЋИМА ЧИЈИ ЈЕ ОСНИВАЧ ГРАД ЛОЗНИЦА ЗА ПЕРИОД ОД 01. 01. 2022. ДО 31. 03. 2022. ГОДИНЕ

Увод

Поступак праћења реализације годишњег, односно трогодишњег програма пословања јавних предузећа чији је оснивач јединица локалне самоуправе уређен је одредбама следећих прописа:

- *Законом о јавним предузећима* („Службени гласник Републике Србије'' бр. 15/16 и 88/19) у члану 63. прописано је да јавно предузеће чији је оснивач јединица локалне самоуправе доставља надлежном органу јединице локалне самоуправе тромесечне извештаје о реализацији годишњег, односно трогодишњег програма пословања, у року од 30 дана од дана истека тромесечја,
- обрасци тромесечних извештаја јавних предузећа утврђени су *Правилником о обрасцима тромесечних извештаја о реализацији годишњег, односно трогодишњег програма пословања јавних предузећа* („Службени гласник Републике Србије'' бр. 36/16),
- *Упутством о начину достављања образаца тромесечних извештаја о реализацији годишњег, односно трогодишњег програма пословања јавних предузећа* Министарства привреде бр. 110-00-72/2016-09 од 11. априла 2016. године (у даљем тексту *Упутство*) утврђено је да се обрасци достављају уредно попуњени и одштампани, уз пропратно писмо и акт надлежног органа (надзорни одбор јавног предузећа) о усвајању тромесечног извештаја о реализацији годишњег, односно трогодишњег програма пословања, и то у року од 30 дана од дана истека тромесечја,
- члан 64. *Закона о јавним предузећима* прописује да надлежни орган јединице локалне самоуправе сачињава и доставља министарству информацију о степену усклађености планираних и реализованих активности за јавна предузећа чији је оснивач јединица локалне самоуправе, а на основу претходно достављених тромесечних извештаја јавних предузећа,
- *Упутством* је, такође, прописано да надлежни орган јединице локалне самоуправе, на основу достављених тромесечних извештаја о реализацији годишњег, односно трогодишњег програма пословања јавних предузећа, сачињава информацију о степену усклађености планираних и реализованих активности, коју доставља Министарству привреде у року од 60 дана од дана истека тромесечја,
- форму и садржину информације о степену усклађености планираних и реализованих активности утврдило је Министарство привреде - Сектор за контролу, надзор и управне послове у области јавних предузећа и привредних регистара и о томе обавестило јединице локалне самоуправе дана 19. 7. 2016. године.

Поред наведеног, неопходно је напоменути да је чланом 13. *Закона о изменама и допунама Закона о локалној самоуправи* („Службени гласник Републике Србије'' бр. 47/18) прописано да општинско/градско веће прати реализацију програма пословања и врши координацију рада јавних предузећа чији је општина/град оснивач и да подноси тромесечни извештај о раду јавних предузећа скупштини општине/града, ради даљег извештавања у складу са законом којим се уређује правни положај јавних предузећа. Наведене надлежности

Градског већа утврђене су и чланом 63. тачке 5а) и 5б) Статута града Лознице („Службени лист града Лознице'' бр. 1/19 - пречишћен текст).

Информација о степену усклађености планираних и реализованих активности у јавним предузећима чији је оснивач град Лозница за период од 01. 01. 2022. до 31. 03. 2022. године

Пет јавних предузећа чији је оснивач Град Лозница, у складу са чланом 63. Закона о јавним предузећима, доставило је извештаје о реализацији годишњег програма пословања за први квартал 2022. године:

1. Јавно предузеће „Водовод и канализација'' Лозница (у даљем тексту: ЈП „Водовод и канализација''),
2. Комунално јавно предузеће „Наш дом'' Лозница (у даљем тексту: КЈП „Наш дом''),
3. Јавно комунално предузеће за производњу и дистрибуцију топлотне енергије „Топлана - Лозница'' Лозница (у даљем тексту: Јавно комунално предузеће „Топлана – Лозница''),
4. Јавно предузеће за управљање, планирање и пројектовање „Лозница развој'' Лозница (у даљем тексту: ЈП „Лозница развој'') и
5. Јавно комунално предузеће „Паркинг сервис'' Лозница (у даљем тексту: ЈКП „Паркинг сервис'').

У наставку Информације следи збирни приказ планираних и реализованих показатеља пословања јавних предузећа за период од 01. 01. до 31. 03. 2022. године - кроз две задате табеле, уз образложење најзначајнијих одступања од планираних вредности.

ЗБИРНИ ПРИКАЗ ПЛАНИРАНИХ И РЕАЛИЗОВАНИХ ПОКАЗАТЕЉА ЗА ПЕРИОД ОД 01. 01. ДО 31. 03. 2022. године

Табела 1. у 000 динара

Ред. бр.	Јавно предузеће	Укупни приходи		Укупни расходи		Бруто резултат	
		План	Реализација	План	Реализација	План	Реализација
1.	ЈП „Водовод и канализација”	214.950	127.546	212.866	125.417	+ 2.084	+ 2.129
2.	КЈП „Наш дом”	91.350	77.092	100.999	89.993	- 9.649	- 12.901
3.	Јавно комунално предузеће „Топлана – Лозница”	81.375	124.895	81.375	121.744	0	+ 3.151
4.	Јавно предузеће „Лозница развој”	38.700	37.297	38.700	28.267	0	+ 9.030
5.	ЈКП „Паркинг сервис”	8.900	8.562	8.767	6.341	+ 133	+ 2.221
УКУПНО (1+2+3+4+5):		435.275	375.392	442.707	371.762	- 7.432	+ 3.630

Укупни приходи. У односу на планиране вредности за први квартал 2022. године реализовани приходи су збирно нижи за 14 %. Проценат реализације планираних прихода креће се у интервалу од 59% у ЈП „Водовод и канализација'' до 153% у Јавном комуналном предузећу „Топлана – Лозница''.

У структури укупних прихода код јавних предузећа доминирају пословни приходи. Ови приходи из редовних пословних активности представљају 95% укупних прихода. Одступање пословних прихода навише од планираних бележи Јавно комунално предузеће „Топлана – Лозница'' за 55% (разлог за то је неадекватно планирање, односно неуважавање сезонске природе претежне делатности и, с тим у вези, сезонске природе прихода од услуга грејања; наиме, динамика прихода (и расхода) је планирана равномерно по кварталима, али је у пракси та динамика, због сезонског карактера делатности, значајно неравномерна).

У четири јавна предузећа пословни приходи су нижи у односу на планиране: у ЈП „Водовод и канализација'' за 40% (главни узрок томе јесте неадекватно планирање за први квартал 2022. године), у КЈП „Наш дом'' за 13% (основни разлог за то јесу приходи „зимске службе'' чија је реализација значајно испод планираног нивоа - услед мањег обима снежних падавина) , у ЈКП „Паркинг сервис'' за 4% (разлог за то је смањен број паркинг места, због изградње стадиона) и у ЈП „Лозница развој'' за 3% (главни разлог је кашњење грађевинских радова због неповољних временских прилика у I кварталу 2022. године).

Укупни расходи. Збирно посматрано, јавна предузећа су реализовала мање расхода од планираних, док су, појединачно посматрано, једино у Јавном комуналном предузећу „Топлана – Лозница'' реализовани расходи су већи од планираних.

У структури укупних расхода преовлађују пословни расходи а, као такви, основни су узрок одступања планираних и реализованих вредности укупних расхода. Степен реализације планираних расхода највиши је у Јавном комуналном предузећу „Топлана – Лозница'' (156%) - што је последица превасходно, претходно објашњеног неадекватног планирања. Код четири јавна предузећа степен реализације планираних пословних расхода креће се од 55% у ЈП „Водовод и канализација'' (поново је узрок неадекватно планирање за први квартал 2022. године), потом 72% у ЈП „Лозница развој'', 77% у ЈКП „Паркинг сервис'' до 91% у КЈП „Наш дом''. Значајне уштеде на позицији Трошкови зарада, накнада зарада и остали лични расходи у ова четири јавна предузећа основни су узрок одступања пословних расхода наниже у односу на планиране.

Бруто резултат. Одступање бруто резултата пословања јавних предузећа за период од 01. 01. до 31. 03. 2022. године узроковано је претходно образложеним одступањима укупних прихода и укупних расхода у односу на планиране износе.

Табела 2.

у 000динара

Ред. бр.	Јавнопредузеће	Број запослених		Средства за зараде (Бруто I)		Субвенције		Кредитна задуженост
		План	Реализација	План	Реализација	План	Реализација	Стање на дан 31. 03. 2022.
1.	ЈП „Водовод и канализација''	132	119	36.750	31.156	1.000	692	124.229
2.	КЈП „Наш дом''	223	181	51.211	42.457	2.000	2.000	0
3.	Јавно комунално предузеће „Топлана - Лозница''	53	47	11.710	11.164	10.000	10.000	0
4.	Јавно предузеће „Лозница развој''	53	47	14.054	11.669	0	0	0
5.	ЈКП „Паркинг сервис''	21	17	4.885	3.362	0	0	0
	УКУПНО	482	411	118.610	99.808	13.000	12.692	124.229

Број запослених. Укупан број запослених у јавним предузећима чији је оснивач Град Лозница, на дан 31. 03. 2022. године, износи 411, од чега је на неодређено време запослено 368 лице, а на одређено 43. Број запослених у свим јавним предузећима је мањи од броја запослених који је планиран за први квартал текуће године.

Средства за зараде (Бруто I). Трошкови зарада запослених у пет јавних предузећа реализовани су на нивоу од 84% планираних. Подаци о трошковима зарада и броју запослених показују да јавна предузећа чији је оснивач Град Лозница у потпуности примењују смернице економске политике Владе Републике Србије у области зарада и запошљавања.

Субвенције. У периоду од 01. 01. до 31. 03. 2022. године исплаћене су текуће субвенције комуналним јавним предузећима (ЈП „Водовод и канализација'', КЈП „Наш дом'' и Јавно комунално предузеће „Топлана – Лозница'') у укупном износу од 12,7 мил. динара. Наведене исплате нису у потпуности усклађене са Одлуком о буџету града Лознице за 2022. годину, годишњим програмима пословања и посебним годишњим програмима коришћења буџетске помоћи јавних предузећа, а разлог за то јесте рачуноводствено одступање обрачунског од буџетског (готовинског) основа.

Кредитна задуженост. ЈП „Водовод и канализација'' је кредитно задужено. Користи кредит KFW Банке за унапређење система водоснабдевања и канализације у градовима /општинама средње величине. Сервисирање обавезе по наведеном кредиту је уредно.

Градско веће града Лознице подноси Информацију о степену усклађености планираних и реализованих активности у јавним предузећима чији је оснивач град Лозница за период од 01. 01. 2022. до 31. 03. 2022. године Скупштини града Лознице ради даљег извештавања у складу са законом којим се уређује правни положај јавних предузећа.

ГРАДСКО ВЕЋЕ ГРАДА ЛОЗНИЦЕ

Број: 06-17-3/22-II
Датум: 30. 5. 2022. године
Л о з н и ц а

Г Р А Д О Н А Ч Е Л Н И К
ПРЕДСЕДНИК ГРАДСКОГ ВЕЋА
Видоје Петровић, с.р.

27

На основу члана 82. Закона о становању и одржавању стамбених зграда („Службени гласник РС”, број 104/16 и 9/20) и члана 40. и 84. Статута града Лознице („Службени лист града Лознице”, број 1/19 - пречишћен текст), Скупштина града Лознице на седници одржаној дана 9. јуна 2022. године, донела је

О Д Л У К У
о неопходности исељења са Планом пресељења домаћинстава која живе у неформалном насељу на локацији Лагатор

Члан 1.

Неформално насеље на локацији Лагатор (у даљем тексту: неформално насеље) је у обухвату Плана детаљне регулације зона III Лагатор („Службени лист града Лознице”, број 4/20).

Члан 2.

Домаћинства која живе у неформалном насељу је неопходно иселити, односно преселити из разлога што живе на земљишту које се планира за изградњу и успостављање нове саобраћајне мреже (изградњу саобраћајница) и објеката јавне комуналне инфраструктуре, као и за површине јавних намена – комуналне површине, зелени појас и зелене површине и стамбених објеката спратности од П+2 до П+3+Пс.

Члан 3.

Неформално насеље, у обухвату планског документа, налази се на катастарским парцелама број:

- кат. парцела: 3481/7, КО Лозница;
- кат. парцела: 3485/1, КО Лозница;
- кат. парцела: 3485/3, КО Лозница;
- кат. парцела: 3485/4, КО Лозница;
- кат. парцела: 3485/5, КО Лозница;
- кат. парцела: 3485/6, КО Лозница;
- кат. парцела: 3485/7, КО Лозница;
- кат. парцела: 3486/14, КО Лозница;
- кат. парцела: 3486/15, КО Лозница;
- кат. парцела: 3486/16, КО Лозница;
- кат. парцела: 3486/17, КО Лозница;
- кат. парцела: 3486/18, КО Лозница;
- кат. парцела: 3486/19, КО Лозница;
- кат. парцела: 3486/20, КО Лозница;
- кат. парцела: 3486/21, КО Лозница;
- кат. парцела: 3486/23, КО Лозница.

Члан 4.

Планом исељења неформалног насеља обухваћено је 55 лица која живе у 15 домаћинстава и то са:

- 1 чланом – 1 домаћинство,
- 2 члана - 3 домаћинства,
- 3 члана - 5 домаћинстава,
- 4 члана - 2 домаћинства,
- 5 чланова - 2 домаћинства,
- 6 чланова - 1 домаћинство,
- 9 чланова - 1 домаћинство.

Члан 5.

Рок за исељење неформалног насеља је најкасније до 15.10.2022. године.

Члан 6.

Саставни део ове одлуке је графички приказ насеља из којег је потребно извршити исељење (а попис парцела дат је у члану 3. ове одлуке) и План пресељења домаћинстава која живе у неформалном насељу на локацији Лагатор од 28.1.2022. године који је донела Градске управа града Лознице.

Члан 7.

Ова одлука ступа на снагу осмог дана од дана објављивања у „Службеном листу града Лознице".

СКУПШТИНА ГРАДА ЛОЗНИЦЕ

Број: 06-18/22-16-7
Датум: 9. јун 2022. године
Л о з н и ц а

ПРЕДСЕДНИЦА
СКУПШТИНЕ ГРАДА
Милена Манојловић Кнежевић, с.р.

ГРАФИЧКИ ПРИКАЗ НАСЕЉА ИЗ КОЈЕГ ЈЕ ПОТРЕБНО ИЗВРШИТИ ИСЕЉЕЊЕ

Легенда: граница обухвата насеља из којег је потребно извршити исељење

На основу члана 82. Закона о становању и одржавању зграда („Службени гласник РС", број 104/2016 и 9/2020), Градска управа града Лознице доноси

ПЛАН ПРЕСЕЉЕЊА ДОМАЋИНСТАВА
КОЈА ЖИВЕ У НЕФОРМАЛНОМ НАСЕЉУ НА ЛОКАЦИЈИ ЛАГАТОР

1. УВОД

План пресељења домаћинстава која живе у неформалном насељу на локацији Лагатор (у даљем тексту: План пресељења) урађен је на основу одредби Закона о становању и одржавању зграда, а у циљу спровођења Плана детаљне регулације-зоне III Лагатор („Сл. лист града Лознице", број 4/20), (у даљем тексту: ПДР). и привођења простора планираној намени, што подразумева физичко измештање неформалног насеља. Пресељење домаћинстава планира се у оквиру пројекта „Активно укључивање Рома и подршка становању у Лозници" који се

финансира из средстава Канцеларије Уједињених нација за пројектне услуге (у даљем тексту: „УНОПС'') за допринос повећаном социјалном укључивању жена и мушкараца, девојчица и дечака који се суочавају са сиромаштвом и социјалном искљученошћу, омогућавајући им да живе достојанствено и активно учествују у друштву.

Вишепородични објекат социјалног становања, чија је изградња у току, налази се у Лозници у ул. Железничка бб, на катастарској парцели бр. 15656 Лозница. Спратност објекта је П+3.

Град Лозница има обавезу да изради и спроведе План пресељења домаћинстава која живе у неформалном насељу на локацији Лагатор, на земљишту планираном за изградњу стамбених објеката спратности од П+2 до П+3+Пс са успостављањем нове саобраћајне мреже (изградњу саобраћајница) и објеката јавне комуналне инфраструктуре. Како ће пројекат из става 1. делом бити финансиран из средстава међународних финансијских институција, План пресељења такође мора бити у складу са захтевима ових институција.

2. ОПИС ПРОЈЕКТА И ЛОКАЦИЈЕ

Плански основ за израду Плана пресељења је План детаљне регулације-зоне III Лагатор.

Оквирна граница обухвата ПДР-а представља простор између улица Војводе Путника (са јужне стране), улице Марка Радуловића (са источне стране), са западне стране границом парцела трафостанице, ватрогасног дома, Лагаторског потока, са северне стране улица Момчила Гаврића и улица Планирана III .

Посматрано подручје се налази у северо-источном делу града Лознице, у делу шире градске централне зоне. Подручје је делимично изграђено.

У оквиру границе ПДР изграђени су следећи објекти:

- Црква
- Објекат Предшколске установе ''Бамби''
- Ватрогасни дом
- Трафостаница
- Објекти становања ниске густине
- Објекти вишепородичног становања
- Комерцијално - пословни садржаји

Сви ови објекти су скорије градње, грађени су плански и у добром су стању.

Укупна површина обухваћена ПДР-ом је 29,2 ha. Изграђено земљиште заузима површину од око 17,08 ha док остале површине представљају грађевинско подручје али неизграђене површине 12,12 ha.

У оквиру грађевинског подручја најраспрострањенији вид становања је становање високих густина, затим комерцијални садржаји па тек становање малих густина.

Основни циљ израде ПДР је стварање планског основа за уређење и коришћење простора намењеног за изградњу.

2.1. Планирана намена површина

Грађевинско земљиште у оквиру границе ПДР планирано је за изградњу: површине јавне намене и површина осталих намена.

Планиране површине по намени приказане су у Табели 1 (биланс површина):

Табела 1: Биланс површина:

НАМЕНА ПРОСТОРА	***Постојећа Површина (ha)***	***Постојећа Површина (%)***	***Планирана површина (ha)***	***Планирана површина (%)***
ГРАЂЕВИНСКО ПОДРУЧЈЕ				
ПОВРШИНЕ ЈАВНЕ НАМЕНЕ				
1.1 Саобраћајне површине				
Саобраћајнице	7,08	24,2	6,48	22,1
Паркинг	-	-	0,22	0,73
1.2 Друштвени стандард				
Вртић	0,44	1,5	0,44	1,5
Друштвени стандард	-	-	0,18	0,6
1.4 Зеленило				
Уређено зеленило	-	-	1,16	3,95
Парк	0,99	3,4	1,88	6,5
1.5 Површина посебне намене - ватрогасни дом	1,3	4,5	1,3	4,5
1.6 Јавни објекти или комунуналне делатности	-	-	0,71	2,4
1.7 Комуналне површине и објекти				
Трафостанице	0,48	1,61	0,63	2,1
1.8 Спорт и рекреација	0,23	0,79	0,19	0.62
Свега	10,52	36,0	13,19	45.0
ПОВРШИНЕ ОСТАЛЕ НАМЕНЕ				
2.1 Становање				
Становање ниске густине	1,41	4,8	2,38	8,2
Вишепородично средње густине	3,24	11,1	1,47	5,1
Вишепородично високе густине			9,91	33,9

2.2 Пословање и комерцијални садржаји	1,42	4,9	1,75	6,0
2.3 Верски објект	0,49	1,7	0,5	1,8
2.4 Неизграђено земљиште	12,12	41,5	-	-
Свега	18,68	64,0	16,01	55,0
Укупно грађевинско подручје	**29,2**	**100**	**29,2**	**100**
ПОДРУЧЈЕ ПЛАНА	**29,2**	**100**	**29,2**	**100**

Биланс површина по намени:

У оквиру грађевинског комплекса "Лагатор", планирани су интерни саобраћајни и инфраструктурни објекти у функцији објеката, који су заједно са конфигурацијом терена условили распоред основних функционалних целина.

2.2. Јавни интерес и имовина

Списак катастарских парцела на којима је формирано неформално насеље

У оквиру граница ПДР локације Лагатор извршена је идентификација следећих катастарских парцела у КО Лозница на којима се налази нехигијенско насеље *(Слика 2):*

- кат. парцела: 3481/7, КО Лозница;
- кат. парцела: 3485/1, КО Лозница;
- кат. парцела: 3485/3, КО Лозница;
- кат. парцела: 3485/4, КО Лозница;
- кат. парцела: 3485/5, КО Лозница;
- кат. парцела: 3485/6, КО Лозница;
- кат. парцела: 3485/7, КО Лозница;
- кат. парцела: 3486/14, КО Лозница;
- кат. парцела: 3486/15, КО Лозница;
- кат. парцела: 3486/16, КО Лозница;
- кат. парцела: 3486/17, КО Лозница;
- кат. парцела: 3486/18, КО Лозница;
- кат. парцела: 3486/19, КО Лозница;

- кат. парцела: 3486/20, КО Лозница;
- кат. парцела: 3486/21, КО Лозница;
- кат. парцела: 3486/23, КО Лозница.

Катастарске парцеле се налазе на површинама јавне намене и површинама планираним за другу намену у складу са ПДР-ом.

Списак катастарских парцела које насељавају домаћинства дат је на орто-фото снимку (***Слика 1.)*** са обележеним катастарским парцелама и графичким приказом пописаних катастарских парцелама на којима је формирано неформално насеље.

Орто фото снимак катастарских парцела са Геосрбије

Слика 1 - Орто фото снимак са обележеним катастарским парцелама, извор: Градска управа града Лознице

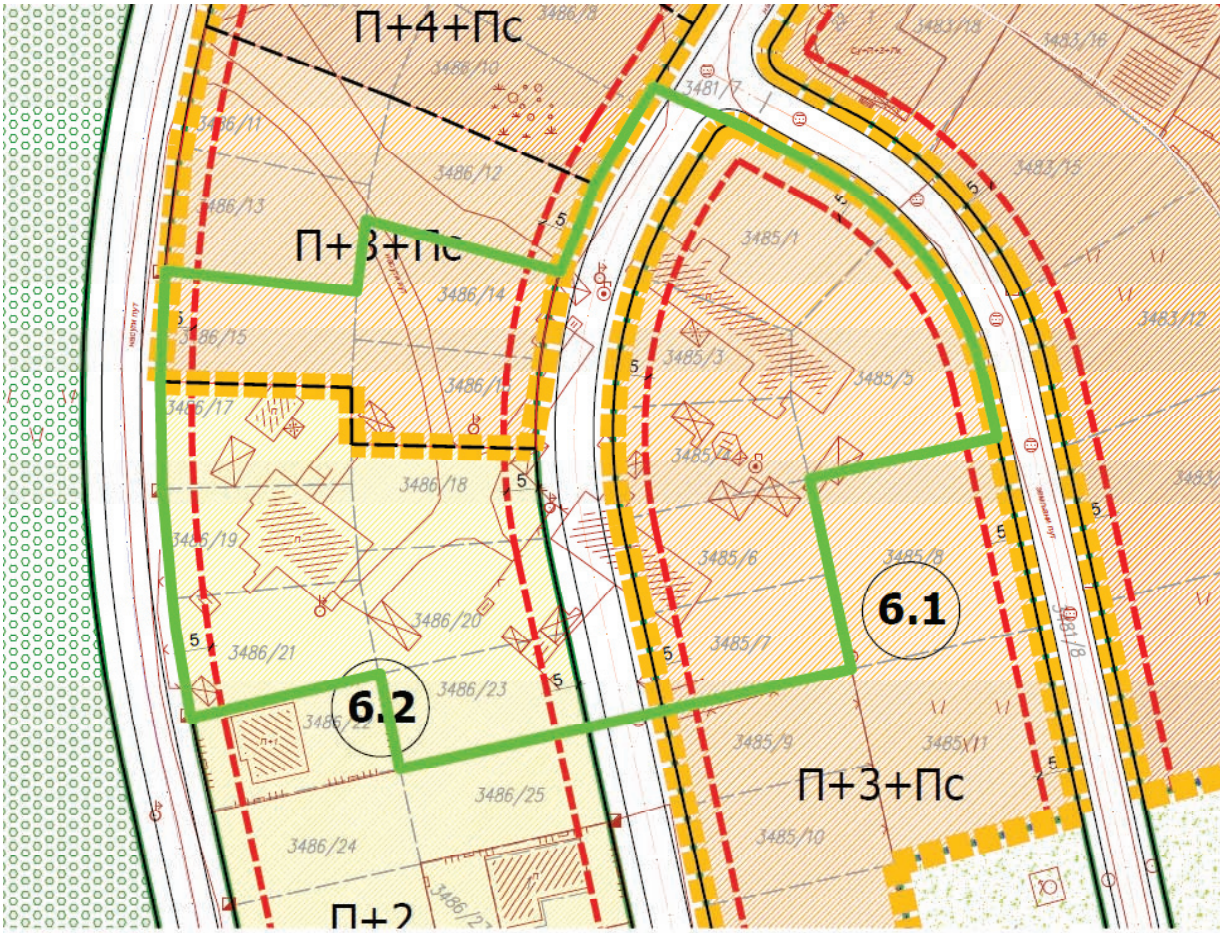

Слика 2 - Приказ локације на којој се налази неформално насеље, извор: План детаљне регулације

3. ПРАВНИ ОКВИР

3.1. Законодавство Републике Србије

Према позитивним прописима Републике Србије, свако лице које бесправно заузме, користи и узурпира туђу имовину, исту мора да напусти. Неформална насеља су пример бесправног заузимања и коришћења туђег земљишта и град Лозница приступа пресељењу у складу са међународним и домаћим правним актима, настојећи да обезбеди неопходну помоћ и подршку становницима тих насеља (обезбеђивање личних докумената, утврђивање социјалног статуса, основне социјалне и здравствене заштите, образовање, стицање квалификација и легално запошљавање).

У складу са претходним, овај План пресељења је израђен у складу са прихваћеним међународним стандардима, законодавством Републике Србије, као и са принципима стратешких докумената који тренутно дефинишу оквир политике социјалне инклузије у Србији, укључујући постојећу Стратегију за социјално укључивање Рома и Ромкиња у Републици Србији 2016 – 2025 („Службени гласник РС”, број 26/2016), као и Полазну студију за израду Стратегије за инклузију Рома у Србији усаглашену са Стратегијом Европа

2020, Први и Други Национални извештај о социјалној инклузији и смањењу сиромаштва у Србији, Национални програм за интеграцију Републике Србије у ЕУ, Националну стратегију за одрживи развој, Националну стратегију за економски развој Републике Србије и друге релевантне стратешке документе.

Обавеза државе да се пресељење спроводи када је то крајње решење, као и да пруже заштиту људских права становницима насеља из којих се пресељава, проистиче из неколико међународних правних аката ***(Универзална декларација о људским правима, Међународни пакт о економским, социјалним и културним правима, Конвенција о правима детета, Конвенција о елиминацији свих облика дискриминације над женама и Међународној конвенцији о елиминацији свих облика расне дискриминације)*** који штите људско право на адекватно становање као и друга са тим повезана људска права. Документ „Оквир ЕУ за националне стратегије за интеграцију Рома до 2020. године“, такође, ставља акценат на обезбеђивање адекватних услова становања Рома.

Право на адекватан смештај уграђено је у члан 11. став 1. Међународног пакта о економским, социјалним и културним правима. Примењиви међународни стандарди наводе да се одговарајући смештај или уточиште могу мерити по квалитету, безбедности, приступачности, усељивости, културној примерености, лакоћи приступа и локалним карактеристикама. Одговарајући смештај требало би да пружи предвидљиву дужину боравка и омогући приступ могућности запошљавања и основној инфраструктури и услугама, као што су вода, струја, санитарни чвор, здравствена заштита и образовање.

У наставку се даје приказ релевантних закона и политика Републике Србије, који се односе на недобровољно пресељење и друге утицаје овог процеса:

Устав Републике Србије као највиши правни акт, прокламује начела демократије, људских и мањинских права и слобода, која су загарантована, и јемчи посебну заштиту националним мањинама ради остваривања потпуне равноправности и очувања њиховог идентитета и забрањује се свака дискриминација.

Закон о експропријацији („Службени гласник РС“, бр.53/95, ‘’Сл.лист СРЈ’’, бр 16/2001-одлука СУС и ‘’Сл.гласник РС’’,бр.20/2009, 55/20-одлука УС и 106/2016-аутентично тумачење) обезбеђује законодавни оквир за експропријацију имовине у Републици Србији за лица која имају формална законска права на имовину (земљиште/објекте). Особе које се налазе на земљишту које се експроприше, а које немају законско право на земљишту и објектима које користе, као што је случај са особама које живе на подручју обухваћеном овим пројектом и које је у јавној својини града Београда, немају право на било какву накнаду по Закону о експропријацији у Србији.

Иако су ***Закон о планирању и изградњи (***Службени гласник РС”, бр. 72/2009, 81/2009 – испр., 64/2010 - одлука УС, 24/2011, 121/2012, 42/2013 - одлука УС, 50/2013 - одлука УС, 98/2013 - одлука УС, 132/2014, 145/2014, 83/2018, 31/2019, 37/2019-др. закон, 9/2020 и 52/2021) и ***Закон о легализацији објеката (***„Службени гласник РС“, бр.95/2013 и 117/2014 дозвољавали легализацију, односно ***Закон о озакоњењу објеката (***„Службени гласник РС“, бр.96/2015, 83/2018 и 81/2020- одлука УС), који дозвољава озакоњење објеката бесправно подигнутих на земљишту у јавној својини, објекти обухваћени овим пројектом не испуњавају ниједан од главних критеријума за могућу легализацију, односно о озакоњење, па самим тим ни за каснију

компензацију у складу са Законом о експропријацији. Наиме, земљиште обухваћено Планом није предвиђено за становање, а квалитет објеката – углавном састављених од дрвених дасака и картонског отпада, без било какве инфраструктуре – не испуњавају ниједан од техничких услова за легализацију, односно озакоњење. У случајевима када легализација, односно озакоњење објеката није могућа, закон налаже њихово уклањање, без икакве компензације. Уколико се људи у оваквој ситуацији иселе без обезбеђивања адекватних решења за смештај, њихово право на адекватно становање, као што је дефинисано чланом 11, првим пасусом Међународног пакта о економским, социјалним и културним правима, могу бити нарушена. Како би се оваква ситуација избегла, неопходно је домаћинствима обухваћеним пројектом обезбедити одговарајући алтернативни смештај, уз сигурност поседа, тако да буду заштићени од будућих исељења.

У Републици Србији постоји законски оквир који пружа помоћ и решења при пресељење неформалних насеља. ***Законом о становању и одржавању зграда (***„Службени гласник РС“, бр. 104/2016 и 9/2020-др.закон) који је ступио на снагу и примењује се од 01.01.2017. године, ближе су дефинисани појмови «исељење» и «пресељење». Пре свега, утврђена је обавеза свих субјеката који учествују у спровођену поступка исељења и пресељења да се придржавају следећих принципа: „принцип законитости“, „принцип сразмерности“, „принцип заштите достојанства“, „принцип заштите посебно угрожених лица“ и „принцип међусобне сарадње“. Утврђени су разлози за исељење, а које се у начелу спроводи када је потребно извршити исељење лица из објекта који је изграђен супротно закону којим се уређује планирање простора и изградња објеката и који се налази на земљишту у својини другог физичког или правног лица и спроводи се када је то неопходно и оправдано ради остварења јавног интереса, када је важећим планским документом предвиђено привођење земљишта урбанистичкој намени за изградњу објеката за које се у складу са посебним законом утврђује јавни интерес.

Исељење представља измештање лица, односно лица и ствари из настањеног објекта, односно насеља или дела насеља у којима се налазе објекти изграђени супротно закону којим се уређују планирање простора и изградња објекта, а у претходно наведеним случајевима.

Исељење, у претходно наведеним случајевима, се врши само у случајевима када објекте, односно насеље или део насеља није могуће задржати на постојећој локацији.

Уколико је неопходно извршити исељење, лице које се исељава, под условима предвиђеним наведеним законом, остварује право на пресељење у одговарајући смештај који обезбеђује надлежни орган јединице локалне самоуправе на чијој територији то лице има пребивалиште и који је донео решење о исељењу, односно уколико лице нема пребивалиште на територији јединице локане самоуправе која је донела решење о исељењу, одговарајући смештај за пресељење обезбеђује јединица локалне самоуправе на чијој територији то лице има пријављено последње пребивалиште.

Закон о становању и одржавању стамбених зграда, третира решавање проблема смештаја социјално угрожених лица кроз институт «Стамбена подршка». Сходно наведеном, предвиђени су разни видови стамбене подршке које Република Србија, на свим нивоима власти, обезбеђује сваком лицу - њеном држављанину које је без стана, односно одговарајућег стана у смислу овог закона, а из социјалних, економских и других разлога не може сопственим средствима да реше стамбену потребу по тржишним условима за себе и своје породично домаћинство. Ради остварења јавног интереса у области становања, а на основу Националне

стамбене стратегије и Акционог плана који доноси Влада РС, јединице локалне самоуправе (градови и општине), доносе своје локалне стамбене стратегије и акционе планове за њено спровођење кроз програме и пројекте, тј. разне видове стамбене подршке у циљу решавања смештајних проблема социјално угрожених лица која испуњавају законом прописане услове за остваривање социјалне подршке и која званично обитавају на њиховој територији.

Закон о социјалној заштити (Службени гласник РС", број: 24/2011) гарантује свим грађанима право на различите облике финансијских социјалних давања и неке услуге социјалне заштите.

У правном систему Републике Србије постоје и други закони на основу којих угрожене групе могу добити помоћ како би побољшале свој животни стандард (здравство, образовање, запошљавање, итд.) и исти су коришћени као основ при дефинисању посебних права у оквиру овог Плана пресељења. На пример, ***Уставом Републике Србије (***„Службени гласник РС",број 83/2006***)*** и ***Законом о основном образовању и васпитању*** („Службени гласник РС", број 55/2013, 101/2017, 10/2019, 27/2018-др.закон и 129/2021) загарантовано је свима, под једнаким условима обавезно и бесплатно предшколско и основно образовање; ***Законом о здравственом осигурању*** („Службени гласник РС", број 25/2019) свим угроженим групама, а посебно Ромима, пружа право на бесплатну здравствену заштиту; ***Закон о запошљавању и осигурању за случај незапослености Републике Србије (***Службени гласник РС", број 36/2009, 88/2010, 38/2015, 113/2017, 113/2017-др.закон и 49/2021***)*** предвидео је посебне мере усмерене на заштиту најугроженијих група становништва (укључујући Роме), као и обавезу Националне службе за запошљавање да примењује активне мере запошљавања и обезбеди примену мера афирмативне акције.

Остваривање горе поменутих права, пре свега на приступ социјалној заштити, образовању, здравству и запошљавању, тесно су везани за поседовање личних докумената - личне карте, извода из матичне књиге рођених, потврде о држављанству и пребивалишту. Званично пребивалиште је место где грађани остварују наведена права. Примера ради, право на услуге Центра за социјални рад се одређује по месту пребивалишта, где могу да се пријаве за социјалну заштиту, приступ локалној школи у коју ће уписати децу и локалној Националној служби запошљавања по месту пребивалишта, где ће се пријавити као незапослени.

4. ЦИЉ ПЛАНА ПРЕСЕЉЕЊА

Циљ Плана пресељења је да обезбеди свеобухватан приступ планирању и осталим активностима везаним за пресељење домаћинстава са локације Лагатор и обезбеђење адекватних услова за живот пресељених појединаца, тј. за реализацију тог пресељења, који у потпуности одражава поштовање стандарда људских права чланова домаћинстава.

Пресељење домаћинстава са локације се врши у складу са националним законодавством, међународним стандардима и овим Планом пресељења који у потпуности одражава поштовање стандарда људских права, а из разлога што ова домаћинства, с обзиром на врсту објеката које користе на наведеној локацији (бараке и сл.), не могу бити пресељене применом одредаба ***Закона о експропријацији*** Службени гласник РС", бр.53/95, ''Сл.лист СРЈ'', бр 16/2001-одлука СУС и ''Сл.гласник РС'',бр.20/2009, 55/20-одлука УС и 106/2016-аутентично тумачење.

Стандардни циљеви Плана пресељења су:

1) Да идентификује пројектом погођене особе и њихову пројектом обухваћену имовину;

2) Да осмисли и имплементира укључивање заинтересованих страна, као и помоћ за време пресељења.

5. ПРИПРЕМА ПЛАНА ПРЕСЕЉЕЊА

Решењем заменика градоначелника града Лознице број 500/2021-I, од 28.9.2021. године, образована је Радна група за израду и праћење реализације Плана пресељења, у чијем саставу су:

- Владимир Радојчић, дипл.правник, председник,

- Љиљана Ранковић, санитарни еколошки инжењер,

- Роса Савић, дипл.специјални педагог,

- Радојка Станковић, дипл.правник,

- Јелена Тодоровић, дипл.инжењер архитектуре.

Задатак Радне групе је да изради предлог Плана пресељења и исти достави Градском већу, односно Скупштини града Лознице на усвајање. По усвајању Плана пресељења, задатак Радне групе је да прати реализацију истог.

Радна група сагласно констатује:

- да су чланови радне групе више пута изашли на терен и обишли локацију Лагатор.

- први попис домаћинстава обављен је 20.06.2019.године; други 14.01.2021. године, а трећи 24.08.2021. године;

Од 24.8.2021. до 1.10.2021. спроведена је анкета и прикупљани подаци о социјално-економском статусу домаћинстава од стране представника Градске управе града Лознице, Центра за социјални рад Лозница и Мобилног тима за инклузију Рома; а у периоду од 08.09. до 29.09.2021.године спроведени су индивидуални разговори са члановима домаћинстава од стране стручних радника Центра за социјални рад. 14.01.2021. године је датум одређен као датум пресека за стицање права на пресељење у складу са овим Планом пресељења.

Извршена је анализа социјалног статуса домаћинстава на локацији и провера да ли се налазе у евиденцији Центра за социјални рад о чему је сачињен Извештај који је достављен пројектном тиму 01.10.2021.године;

Током 2021. године, обављен је консултативни састанак са свим домаћинствима. Чланови домаћинстава су телефонским путем обавештени о одржавању састанка. Састанку су присуствовали и представници невладиних организација које су позвали становници

насеља. Том приликом је прочитан списак домаћинстава која су била пописана 14.01.2021. године и присутнима је речено да је тај списак коначан, тј. да они који су прочитани имају право на пресељење. Представници града Лознице су објаснили становницима насеља да је ово само први од консултативних састанака и да ће их бити још, када ће добити све додатне информације доступне у том тренутку. Становници насеља су добили и број телефона и адресу одговорног лица где могу да се обрате са било којим питањем. Замољени су од стране представника града Лознице да сарађују како би цео процес био што продуктивнији, а са своје стране становници насеља су током интервјуа вођеног од стране експерата Центра за социјални рад, изразили жељу да се преселе што пре.

На основу претходних консултација и расположиве документације Радна група овим Планом пресељења утврђује даље активности пресељавања у поступку пресељења становника неформалног насеља са локације.

6. РЕЗУЛТАТИ АНКЕТА И САСТАНАКА

Анекте су спроведене 14.01.2021.године и у периоду од 24.08.2021. до 1.10.2021.године тимови сачињени од представника Градске управе – Одељења за друштвене делатности, Центра за социјални рад Лозница и Мобилног тима, прикупљали су податке о становницима неформалног насеља које ће бити пресељено.

6.1. Домаћинства из неформалног насеља

У упитник о социо-економском статусу домаћинстава, била су укључена питања из следећих области:

Општи подаци/подаци о упитнику; информације за контакт главе домаћинства који/која је интервјуисан; подаци о пребивалишту, дужини боравка у насељу и поседовању имовине; демографски подаци; образовање; здравствени подаци и подаци о угрожености; извори прихода и приступ инфраструктури и услугама.

Подаци су прикупљени у складу са Законом о заштити података личности, а домаћинства су дала писмену сагласност за прикупљање података, као и анализу истих.

6.2. Основни подаци из анкете

Анкета спроведена јануар/август-октобар 2021.године је обухватила 15 домаћинстава (укупно 55 лица) чији су чланови били присутни у својим кућама у периоду од 24.08.2021. године до 1.10.2021.године. Од тога су: 34 мушкарца, 21 жена, 17 малолетних (испод 18 година), 38 одраслих.

Старост чланова лица обухваћених анкетом приказан је у Табели 2.

Табела 2. Старосне категорије

Године	0-5	6-10	11-15	16-20	21-25	26-30	31-40	41-50	51-65	65+	Без доказа о старости
Број чланова	4	4	6	3	1	3	10	9	13	2	

6.3. Величина домаћинстава

Домаћинства су највећим делом двочлана и трочлана (преко 60%), седам домаћинстава има четири и више чланова.

Подаци о величини домаћинстава приказани су у Табели 3.

Табела 3. Величина домаћинства

Број чланова домаћинства	1	2	3	4	5	6	9
Број домаћинстава	1	3	5	2	2	1	1

6.4. Дужина боравка у насељу

Сва домаћинства тврде да стално бораве у насељу, сва лица која су пописана „глава домаћинства - породице“ или супружник имају пријављено последње пребивалиште на територији града Лознице.

Од 15 домаћинстава која су пописана на последњем попису: 14 домаћинстава је затечено у насељу на сва три пописа, а 15 домаћинстава су затечена само на последњем попису.

Дужина боравка у насељу приказана је у Табели 4.

Табела 4. Дужина боравка у насељу

Године	До 3. године	10-20 година	20-30 година	Преко 30 година	Није се изјаснило
Број домаћинстава	0	0	4	9	2

6.5. Висина примања

Домаћинства су замољена да процене месечна примања сваког члана. Осим тога, тражено је и да наведу примарне и секундарне изворе прихода и износе које остварују из тих извора. Појединачни износи су сабрани и узети као процена прихода целог домаћинства на месечном нивоу.

Подаци о висини примања дати су у Табели 5.

Табела 5. Висина примања, у динарима

Примања	до 10.000	10.000-15.000	Преко 15.000	Није се изјаснило
Број домаћинстава	4	4	5	2

Већина домаћинстава известила је да живи са месечним примањима преко 15.000 динара - укупно 5 испитаника, од 10.000-15.000 динара 4 испитаника, док 4 домаћинства имају месечна примања до 10.000 динара.

6.6. Извори прихода

Међу главним изворима дохотка домаћинстава у анкети су наведени: право на новчану социјалну помоћ града Лознице остварује 10 домаћинстава.

Од анкетираних домаћинстава, провером са Центром за социјални рад у Лозници, утврђено је да се укупно 10 домаћинства могу сматрати социјално угроженим у складу са Законом о социјалној заштити и Одлуци о правима и услугама социјалне заштите града Лознице, као корисници новчане социјалне помоћи.

6.7. Власништво над објектом

Сва домаћинства живе у нелегално сграђеним баракама. Након провере имовинског статуса и прихода по другом основу, утврђено је да се 4 станара задужују порезом на имовину обвезника за објекте који се не налазе у неформалном насељу. Ради се о појединцима који имају незнатан удео у власништву над објекатом, који су трошни, руинирани и не задовољавају минималне захтеве за становање, односно не сматрају се одговарајућим станом за становање. Из тих разлога сва домаћинства имају право на решавање стамбеног проблема.

6.8. Лична документа

Табела 6. Лична документа

Тип документа	Лична карта	Извод из матичне књиге рођених	Извод из књиге држављанства	Здравствена књижица
Број чланова домаћинстава	36	55	55	35

Као што је приказано у Табели 6. личну карту поседује 36 лица старијих од 15 година. 55 лица има извод из матичне књиге рођених, 55 лица поседује и Извод из књиге држављана Републике Србије. Здравствене књижице има 35 лица.

6.9. Образовање

Табела 7. Образовање

Ниво образовања	Недовршена основна школа	Основно образовање	Средње образовање	Виша / Високо образовање	Неписмено
Број чланова домаћинства	9	16	14	/	2

Као што је приказано у Табели 7. 9 лица има недовршену основну школу, 16 лица има завршено основно образовање, 14 лица имају завршену средњу школу, 0 лица завршену Вишу школу, док су неписмена 2 лица. 14 станара још увек иде у школу.

7. КРИТЕРИЈУМИ И ПРАВА

7.1. Домаћинства из неформалног насеља

Домаћинство које испуњава критеријуме за пресељавање је дефинисано као група људи која живи заједно, под истим кровом, у време пописа спроведеног 14.01.2021. године.

Наведени датум пописа је кључни датум пресека затечених лица/домаћинстава на локацији која имају право на пресељавање под условима дефинисаним овим Планом пресељења.

Анализом података, утврђено је да су сва домаћинства која су била на попису тог датума, такође била присутна и на претходном попису од 20.06.2019. године, осим 1 домаћинства. С обзиром да је ово 1 домаћинство присутно у насељу приликом провера, ***одлучено је*** да и они добију право на пресељење по овом Плану пресељења.

Домаћинства која нису била присутна у насељу приликом сва три пописа, а која су се накнадно пријављивала да живе у насељу, неће имати право на пресељење по овом Плану пресељења.

Домаћинства су обавештавана о поступцима везаним за њихово пресељење, као и о правима која могу да остваре.

Домаћинства су контактирана телефонским путем од стране стручних радника Центра за социјални рад и Мобилног тима, када су најављиване посете насељу и састанци.

Ниједно домаћинство које се населило на територији утицаја пројекта после наведеног рока неће имати право на пресељавање по овом Плану пресељења.

Уколико је особа, која је глава домаћинства, преминула, напустила своје домаћинство или се преселила на друго место после наведеног рока, остатак чланова домаћинства ће испуњавати критеријуме за пресељавање у складу са одредбама Плана пресељења.

Међутим, сва домаћинства које су се после пописа раздвојила - на пример, ако су се млађи чланови венчали и засновали ново домаћинство, партнери се раздвојили или развели, или се проширена породица раздвојила после смрти родитеља - неће аутоматски имати право на одвојене стамбене јединице. Радна група ће размотрити стање ових домаћинстава од случаја до случаја и понудити решење за раздвојена домаћинства, на основу претходно прибављеног мишљења Центра за социјални рад.

На основу извршеног пописа и анкете, која је спроведена 14.01.2021 године, регистровано је укупно 15 домаћинстава са укупно 55 лица, које живе на локацији и које треба раселити, односно иселити и преселити у складу са чланом 78. и 79. Закона о становању и одржавању стамбених зграда, одлуком надлежног органа града Лознице о неопходности исељења и овим Планом пресељења.

Списак укупног броја домаћинстава и укупног броја лица које је неопходно иселити дат је у ***Прилогу број 1*** који чини саставни део овог Плана пресељења.

На основу тога да ли поседују имовину, или не, сва домаћинства обухваћена пројектом и испуњавају услове за пресељење уз стамбену подршку, могу се поделити у две категорије:

а) **Категорија 1**- Домаћинства у којима глава породице или било који други чланови домаћинства који су регистровани приликом анкете, **поседују неку непокретност** (земљу, кућу, стан); и

б) **Категорија 2** - Домаћинства у којима глава породице или било који други чланови домаћинства регистровани приликом анкете, **не поседују никакву непокретност** (земљу, кућу, стан).

Сва домаћинства, односно сви чланови ових домаћинстава, без обзира на категорију имају право на помоћ при прибављању личних докумената, упису деце у школу, остваривању права на здравствену заштиту, при запошљавању, при остваривању права на социјалну заштиту и другу помоћ у складу са овим Планом пресељења.

Домаћинство из категорије 2, за које се накнадно утврди да је глава породице или било који други члан домаћинства, поседовало неку непокретност (земљу, кућу, стан) на дан 01.10.2021. године, или коју је накнадно, до дана пресељења, стекло, а чије постојање у сваком случају није пријавило, губи право на пресељење уз стамбену подршку, као и другу помоћ, дефинисану овим Планом пресељења.

7.2. Матрица права

Услов / категорија	Права	Надлежност
А) ДОМАЋИНСТВА ИЗ НЕФОРМАЛНОГ НАСЕЉА		
Пребивалиште на територији града Лознице Укупно: 15 домаћинстава ***(Прилог бр. 1)***	Смештај у већ изграђене/или станове који се граде на територији града Лознице I • Превоз чланова домаћинстава и њихових ствари (личних предмета, намештаја и кућних љубимаца) до куће/стана • Помоћ при прибављању личних докумената • Помоћ при упису деце у школу • Помоћ при остваривању права на здравствену заштиту • Помоћ при запошљавању и поновном успостављању извора прихода • Помоћ при остваривању права на социјалну заштиту	Град Лозница

8. ПРАВА ОСОБА ОБУХВАЋЕНИХ ПРОЈЕКТОМ

8.1. Стамбено збрињавање

8.1.1. Домаћинства са пребивалиштем на територији града Лознице

Корисници, који испуњавају услове у складу са Законом о становању и одржавању стамбених зграда и критеријумима предвиђеним овим Планом биће смештени у станове града Лознице који ће се градити за потребе овог Пројекта.

8.1.2. Смештај у већ изграђене неопредељене станове у својини града Лознице

Сва домаћинства која се налази на списку пописа од 14.01.2021. када је утврђен пресек стања домаћинстава на Лагатору биће смештена у станове који су у јавној својини града Лознице.

У зависности од величина домаћинстава обухваћених пројектом, величине и структуре стамбених јединица одређене су у складу са чланом 90. ***Закона о становању и одржавању зграда (***Службени гласник РС“, бр. 104/2016 и 9/2020-др.закон***)***, и то:

- За једночлано домаћинство - гарсоњера или једнособан стан, нето корисне површине од 22 m2 до 30 m2;
- За двочлано домаћинство – једнособан, једноипособан или двособан стан, нето корисне површине од 30 m2 до 48 m2;
- За трочлано домаћинство – једноипособан, двособан или двоипособан стан, нето корисне површине од 40 m2 до 56 m2;
- За четворочлано домаћинство – двособан, двоипособан или тособан стан, нето корисне површине од 50 m2 до 64 m2;
- За петочлано домаћинство – двоипособан, тособан или троипособан стан, нето корисне површине од 56 m2 до 77 m2;
- За шесточлано и веће домаћинство – тособан, троипособан или четвороособан стан, нето корисне површине од 64 m2 до 86 m2.

Изграђени станови по овом модалитету додељивали би се на коришћење по основу уговора о закупу на период од пет година и уз плаћање закупнине и осталих комуналних и других трошкова у складу са овим Планом пресељења.

Станови ће бити додељени домаћинствима у складу са истим основним условима и обавезама који се примењују на друге кориснике социјалног становања (стамбене подршке) у граду. Власник зграда и станова је град Лозница, а становима ће управљати Градска управа града Лознице. Закуп ће бити обезбеђен уз непрофитну закупнину на одређени период од пет година, а продужетак ће бити условљен поштовањем правила уговора о закупу од стране закупца, као и испуњавањем услова социјалне угрожености која изискује социјално становање.

Домаћинства ће морати да сносе трошкове редовног одржавања и трошкове било каквих поправки у становима, укључујући инсталације и намештај који је обезбедио град Лозница, које проузрокују намерно или непажњом од стране било ког члана домаћинства.

Остале трошкове, који подразумевају инвестиционо одржавање ће сносити град Лозница и то ће бити детаљно регулисано уговорима о закупу станова по основу закупа.

Сва домаћинства ће морати да плаћају накнаде за комуналне услуге која укључује: воду, одношење смећа, канализацију. Домаћинства ће такође морати да плаћају рачуне за електричну енергију.

Месечни трошкови закупнине, комуналија и одржавања ће бити наплаћивани у складу са важећим прописима, на начин на који то плаћају све особе које се налазе у програму социјалног становања (стамбене подршке).

Град Лозница ће овим домаћинствима, као и свим другим социјално угроженим грађанима, омогућити да плаћају комуналне услуге са попустом од 15% до 50% у зависности од врсте социјалне помоћи коју домаћинство остварује, или од висине месечних примања домаћинства, у складу са интервентним мерама заштите најугроженијих грађана.

Пресељена домаћинства ће такође имати право на попуст код плаћања утрошене електричне, односно друге топлотне енергије, који обезбеђује Електродистрибуција, односно други испоручиоци топлотне енергије, а све сходно одредбама ***Уредбе о енергетски угроженом купцу*** („Службени гласник РС“, бр 113/15 и 59/18***)***.

Социјални радници ће имати обавезу да информишу домаћинства о могућности да остваре ове олакшице, у складу са законом и наведеним уредбама.

Домаћинствима која немају никаква примања и због тога нису у могућности да плаћају комуналне услуге и трошкове за утрошену електричну енергију, Центар за социјални рад ће првенствено помоћи да остваре право на новчану социјалну помоћ, те способним члановима, у складу са могућностима, помоћи да нађу запослење, у складу са важећим прописима којима се регулишу права и услуге из области социјалне заштите.

Станови дати на коришћење по основу закупа не могу се откупљивати.

Након усвајања овог Плана пресељења и решења градоначелника града Лознице, Градска управа града Лознице ће са корисничким домаћинствима закључити одговарајући уговор о давању стана у закуп на пет година, са могућношћу продужавања. Даном закључивања наведеног уговора сматраће се да су домаћинства која живе на локацији, пресељена са локације.

8.2. Остала права повезана са пресељавањем

Поред права дефинисаних у , сва домаћинства обухваћена пројектом имаће право на следеће облике помоћи за чије остваривање ће бити одговоран град Лозница односно његови надлежни органи и организације.

8.2.1. Помоћ при добијању личних докумената

Свим појединцима који немају лична документа ће бити пружена помоћ да их добију. Особама старијим од 16 година ће бити пружена помоћ да добију личне карте. Родитељима ће се помоћи да добију изводе из матичне књиге рођених за децу млађу од 16 година.

8.2.2. Помоћ при упису деце у школу

Пре самог пресељавања, сва деца млађа од 14 година ће бити уписана у припремни предшколски програм и основну школу, у складу са обавезним предшколским и основним образовањем дефинисаним позитивним прописима Републике Србије.

Похађање наставе ће бити редовно праћено у сарадњи са директорима школа, наставницима и надлежним службама града Лознице.

Да би домаћинства остваривале сва права на помоћ дефинисану овим Планом пресељења у обавези су да редовно шаљу своју децу у школу.

8.2.3. Помоћ при остваривању права на здравствену заштиту

После пресељавања онима који немају здравствене картоне биће пружена помоћ да се пријаве и да добију картоне у домовима здравља. Инвалидима, хронично оболелима и трудницама ће бити пружена помоћ да се пријаве у одговарајуће здравствене установе и добију одговарајућу здравствену помоћ.

8.2.4. Помоћ при запошљавању и поновном успостављању извора прихода

Град Лозница ће помоћи особама обухваћеним пројектом да поново успоставе и побољшају своје изворе прихода следећим мерама:

понудом сезонских послова;

понудом послова кроз програме јавних радова;

понудом послова у сарадњи са НСЗ – Националном службом за запошљавање (израда и спровођење индивидуалних планова запошљавања, обуке за тражење посла као и курсеви преквалификације и образовање одраслих, понуде расположивих послова, посредовање у запошљавању, услуге подстицаја и развоја предузетништва, посебни програми за појединце који спадају у угрожене и теже запошљиве групе);

понудом помоћи за запошљавање и самозапошљавање у оквиру расположивих програма и пројеката невладиних и других организација (нпр. Програм IPA 2016 ЕУ Подршка инклузији Рома – оснаживање локалних заједница за инклузију Рома, који финансира Европска Унија, а спроводи Стална конференција градова и општина, у сарадњи са локалним самоуправама широм Србије);

понудом курсева за образовање одраслих и занатске обуке;

8.2.5. Помоћ при остваривању права на социјалну помоћ

Социјални радници ће обрадити сва домаћинства како би утврдили која од њих имају право и на коју врсту социјалне помоћи, и помоћи им да ту помоћ остваре, сходно Закону о социјалној заштити и Одлуком о правима и услугама социјалне заштите града Лознице.

8.3. Списак радно способних појединаца ће се саставити пре пресељавања

Појединци који се нађу у некој од следећих ситуација, више од три пута, биће избрисани са горе поменутог списка и више неће добијати помоћ у тражењу посла, ако:

- се не појаве на прецизно заказаном разговору за посао који одговара њиховим квалификацијама и искуству; или
- не прихвате званично понуђени посао који одговара њиховим квалификацијама и искуству; или
- прекину уговор/радни однос на сопствени захтев (који мора бити документован); или,
- изгубе посао због тога што нису задовољили својим радом, што мора бити документовано од стране послодавца, на пример, не појављују се на послу, стално касне, непримерено се понашају, итд.),

Они појединци који буду радно ангажовани на привременим (тромесечним, краткорочним) уговорима, а који задовоље својим радом и успешно испуне своје уговоре, ће бити поново стављени на списак за запошљавање и НСЗ ће наставити да им нуди нова радна места, како се буду отварала.

8.4. Средства за активности повезане са спровођењем Плана пресељења

Све активности предвиђене овим Планом пресељења захтевају употребу људских ресурса, тј. запослених из релевантних градских и других служби, који ће у оквиру својих редовних радних дужности обављати послове предвиђене овим Планом пресељења. Средства неопходна нпр. за обезбеђивање социјалне помоћи ће бити обезбеђена у буџету града Лознице и/или државном буџету, у зависности од врсте помоћи. КЈП „Наш Дом“ ће са расположивим возилима обављати пресељење домаћинстава са Лагатора.

9. ПРУЖАЊЕ ИНФОРМАЦИЈА, КОНСУЛТАЦИЈЕ И ПРИТУЖБЕ

У поглављу 5. су представљене све консултације које су обављене током израде овог Плана пресељења. У овом поглављу се наводе планови за будућу комуникацију у вези спровођења Плана пресељења и наведене су кључне информације и теме за комуникацију.

9.1. Информисање

Домаћинства и појединци који су обухваћени Планом пресељења морају бити:

1) Информисана о модалитету њиховог пресељавања са локације, коначном избору локације за пресељење, а посебно о динамици пресељења;

2) Упозорене да они који не пријаве имовину, или тај податак сакрију, могу изгубити право на одређену помоћ дефинисану овим Планом пресељења, што ће бити утврђено од стране града Лознице, на одговарајући начин;

3) Информисане о трошковима коришћења станова, тј. мора се домаћинствима предочити да ће имати обавезу плаћања закупа и трошкова за комуналне услуге, али и да ће град Лозница путем субвенција да им помогне да измире ове трошкове, као и да ће им град Лозница помоћи и код израде личних докумената, уписа деце у школу, здравствене заштите, социјалне заштите и проналаска посла;

4) У складу са Законом о образовању упозорени на најважнију обавезу сваког родитеља, а то је, обавеза редовног похађања наставе;

5) Информисане о томе да они неће бити власници социјалних станова, него корисници и то на период од пет година са могућношћу продужења. У случају да се њихова материјална ситуација за то време не промени, уговори о коришћењу станова биће продужени на још пет година.

6) Информисани о томе да ће изгубити право на помоћ у запошљавању уколико се три пута нађу у некој од ситуација описаних у тачки 8.3. овог Плана пресељења, као и о томе да ће се помоћ наставити и након краткорочних послова, уколико задовоље својим радом и успешно испуне своје уговоре.

9.2. Планиране консултације и састанци пре и после пресељавања

Након усвајања Плана пресељења, град Лозница ће, преко Градске управе, наставити са редовним информисањем и консултовањем домаћинстава обухваћених пројектом о следећим активностима:

- План размештања домаћинстава по становима;

- Појединачни разговори са власницима имовине и договор о активностима које ће бити предузете како би им се помогло;

- Представљање и потписивање уговора;

- Датум почетка пресељавања и планирани превоз домаћинстава и њихових ствари (домаћинства ће бити обавештена о тачном датуму пресељавања најмање две недеље пре тог датума).

Надлежне институције ће наставити индивидуалне контакте са домаћинствима како би се реализовале остале врсте помоћи које су предвиђене Планом пресељења, а биће одржавани и заједнички састанци где то буде могуће и потребно, у зависности од локација на које се домаћинства преселе.

Са свим особама погођеним пројектом ће такође бити организовани састанци током праћења и евалуације спровођења Плана пресељења.

9.3. Притужбе које се односе на пресељавање

Особе обухваћене пројектом су већ обавештене о начину на који могу да поднесу притужбу или да добију информације, обраћајући се надлежној служби Градске управе за социјалну заштиту. На располагању су им следећи подаци за контакт:

- Градска управа – Служба за социјалну заштиту града Лознице,

- Телефон: 015/879-269

- Пријем странака: радним даном између 9,00 и 15,00 часова.

Запосленима из Службе за социјалну заштиту града Лознице особе могу да се обрате телефоном и/или да дођу лично у просторије Службе, где ће им запослени помоћи да саставе писане притужбе/захтеве.

Сва домаћинства обухваћена пројектом могу да поднесу притужбе и предлоге Служби за социјалну заштиту града Лознице, која ће исте проследити Радној групи.

Радна група ће евидентирати сваку притужбу и о истој одлучивати. Сви одговори биће припремљени од стране Радне групе, у писменој форми и дати Служби за социјалну заштиту града Лознице да обавести домаћинства телефонским путем и да им уручи одговоре лично. Одговор на сваку притужбу мора бити дат подносиоцу у року од 30 дана од дана подношења исте.

10. ОДГОВОРНОСТ ЗА СПРОВОЂЕЊЕ ПЛАНА ПРЕСЕЉЕЊА

10.1. Спровођење пресељавања

Градска управа-Одељење за имовинске и правне послове, Одељење за друштвене делатности, Одељење за привреду и локални економски развој и Центар за социјални рад Лозница, као и ЈКП ‘’Наш дом’’ су водеће организационе јединице за израду и спровођење Плана пресељења.

Радна група је задужена да координира рад са горе наведеним организационим јединицама града Лознице, као и са Центром за социјални рад.

Радна група ће утврдити предлог размештаја домаћинстава по становима, на основу кога ће надлежне организационе јединице спровести даљу процедуру у вези са наведеним предлогом.

Посебна одговорност за спровођење овог Плана пресељења је на:

- Одељењу за имовинске и правне послове који ће бити задужен за израду потребних уговора, предлога одлука надлежним органима на усвајање, а у вези са реализацијом модалитета пресељавања из Плана пресељења.

Након извршеног пресељавања и уклањања објеката домаћинстава обухваћених Пројектом, локацију ће обезбеђивати од накнадног насељавања Комунална милиција и Комунална инспекција града Лознице, у оквиру својих надлежности и овлашћења.

Непосредно физичко обезбеђење локације од накнадног насељавања и поновног формирања неформалног насеља на локацији, обезбеђиваће до предаје у посед изабраном извођачу радова на реализацији Пројекта, ЈКП ‘’Наш дом’’.

10.2. Координација и праћење реализације Плана пресељења

Радна група и Градска управа – Одељење за друштвене делатности ће координирати активности свих осталих учесника у имплементацији и пратити спровођење свих активности. Радна група ће у том смислу сачињавати одговарајуће извештаје о реализацији, уз оцену напретка и потреби за изменом одређених активности како би се реализовали циљеви овог Плана пресељења.

11. ДИНАМИКА РЕАЛИЗАЦИЈЕ ПЛАНА ПРЕСЕЉЕЊА

Активност	**Надлежна институција**	**2021.**			**2022.**											
		окт	нов	дец	јан	феб	мар	апр	мај	јуни	јули	авг	сеп	окт	нов	дец
Састанак Радне групе и представника града Лознице о активностима из Плана пресељења Састанак са свим домаћинствима, објашњења одредби Плана пресељења и прикупљање података о имовини коју поседују	Град Лозница Центар за социјални рад															
Анализа стања имовине коју поседују домаћинства; обезбеђивања смештаја за остала домаћинства.	Град Лозница Центар за социјални рад															
Потписивање уговора са свим домаћинствима	Град Лозница Центар за социјални рад															

Активност	**Надлежна институција**	**2021.**			**2022.**											
		окт	нов	дец	јан	феб	мар	апр	мај	јуни	јули	авг	сеп	окт	нов	дец
Пресељење домаћинстава																
Започињање процедуре прибављања докумената за оне особе које их не поседују	Град Лозница Центар за социјални рад															
Упис деце у школе, почетак школске године	Град Лозница Центар за социјални рад															
Утврђивање вештина, жеља и капацитета особа обухваћених пројектом за запошљавање – индивидуални разговори																

Активност	**Надлежна институција**	**2021.**			**2022.**											
		окт	нов	дец	јан	феб	мар	апр	мај	јуни	јули	авг	сеп	окт	нов	дец
Пружање помоћи свим особама обухваћеним пројектом као што је предвиђено Планом пресељења, нарочито понуда запослења/обука	НСЗ Град Лозница															
Праћење похађања наставе	ЦСР															
Праћење напретка у спровођењу Плана пресељења	Град Лозница															
Извештавање	Град Лозница															

12. ПРАЋЕЊЕ, ЕВАЛУАЦИЈА И ИЗВЕШТАВАЊЕ

Праћење спровођења Плана пресељења ће се вршити од стране Радне групе у сарадњи са свим осталим организационим јединицама града Лознице укљученим у спровођење Плана пресељења.

Имплементација спровођења пресељавања и обнове животних услова ће се пратити и оцењивати кроз праћење учинка и праћење утицаја, а у циљу процене ефикасности Плана пресељења, да ли су или нису циљеви за пресељење били одговарајући и да ли су приходи и животни стандард обновљени или побољшани, односно да ли је друштвено-економско стање пројектом погођених домаћинстава побољшан у односу на стање пре имплементације Плана пресељења.

Радна група ће пратити спровођење Плана пресељења најмање годину дана после пресељавања.

Радна група ће припремати квартално извештаје које ће достављати Градском већу, као и завршни извештај, годину дана након пресељавања са локације Лагатор. Извештаји ће бити достављени и донаторима.

Радна група ће документовати све састанке и консултације записницима.

Индикатори који ће се користити за праћење и оцену имплементације Плана пресељења дати су у Табели 14.

Табела 14 – оквирни индикатори за праћење спровођења и успешности Плана пресељења

Показатељ	Извор података	Учесталост мерења
Показатељи улагања		
Свеукупна потрошња средстава употребљених за пресељавање	Финансијски извештаји Градске управе града Лознице	Месечно - током трајања Пројекта
Број запослених / одељења (организација, институција) укључених у пресељавање	Извештаји Градске управе града Лознице	Квартално - током трајања Пројекта
Врсте и број услуга пружених особама под утицајем Пројекта, по категоријама	Извештаји Градске управе града Лознице	Месечно током првих 12 месеци, потом квартално
Број консултативних састанака одржаних са особама обухваћеним пројектом (групних или појединачних)	Извештаји Градске управе града Лознице	Месечно током првих 12 месеци, потом квартално
Показатељи резултата		
Број домаћинстава пресељених у станове (број потписаних уговора)	Извештаји Градске управе града Лознице	Месечно током првих 6 месеци трајања Пројекта

Показатељ	**Извор података**	**Учесталост мерења**
Број особа / домаћинстава укључених у активности предвиђене планом, по категоријама	Извештаји Градске управе града Лознице	Месечно током првих 12 месеци, потом квартално
Број особа обухваћених пројектом уписаних на списак за запошљавање / број особа скинутих са тог списка из разлога наведених у Плану пресељења (уз опис разлога) Број новозапослених лица и врсте послова Број особа које су успешно завршиле своје уговоре о запошљавању и које су поново стављене на списак за запошљавање	Извештаји Националне службе за запошљавање Извештаји Градске управе града Лознице	Месечно током првих 12 месеци, потом квартално
Број и врста примљених жалби	Извештаји Градске управе града Лознице	Месечно током првих 12 месеци, потом квартално
Динамика спровођења свих активности у односу на временски оквир представљен у Плану пресељења	Извештаји Градске управе града Лознице Квартални извештаји Радне групе	Месечно током првих 12 месеци, потом квартално
Показатељи исхода		
Број нерешених жалби и трендови решавања	Подаци о примљеним и решеним жалбама (Радна група)	Месечно током првих 12 месеци, потом квартално
Број особа које редовно плаћају закуп / комуналије, број особа које плаћају комуналије уз попуст	Извештаји Градске управе града Лознице	Квартално
Број и проценат деце уписане у предшколске и школске установе и тренд похађање наставе	Извештаји Градске управе града Лознице	Квартално
Да ли су домаћинства задовољна новим смештајем	Анкета особа обухваћених Планом пресељења	Након 12 месеци

13. ПРОЦЕДУРА ПРИЛИКОМ ИСЕЉЕЊА И ПРЕСЕЉАВАЊА

13.1. Пре исељења и пресељавања

Према члану 81. Закона о становању и одржавању стамбених зграда, министарство надлежно за послове урбанизма, односно надлежни орган јединице локалне самоуправе припрема нацрт одлуке о неопходности исељења са планом пресељења уз консултације и сарадњу са лицима која су погођена пресељавањем и организацијама за заштиту људских права.

Упоредо са припремом нацрта одлуке о неопходности исељења потребно је урадити следеће:

1) Утврђивање социјално-економског статуса становника неформалног насеља;

2) Утврђивање локација за пресељавање станара неформалног насеља;

3) Правовремено обавештење лица која живе у насељу и организација које се баве заштитом људских права, о одржавању раног јавног увида и јавног увида у нацрт одлуке о неопходности исељења;

4) Организовање раног јавног увида и јавни увид у нацрт одлуке о неопходности исељења, ради упознавања јавности са планским решењем, обухватом насеља из којег је потребно извршити исељење, као и разлозима и могућим начинима исељења;

5) Доношење одлуке о неопходности исељења заједно са актом о доношењу планског документа. Саставни део одлуке о исељењу је план пресељења;

6) Консултације и информисање домаћинстава која имају право на пресељење;

7) Консултације и информисање примајуће заједнице.

13.2. Поступак исељења и пресељавања:

Током трајања исељења и пресељења према члану 86. Закона о становању и одржавању стамбених зграда, државни и други органи, као и субјекти који учествују у спровођењу ових поступака, дужни су да омогуће:

1) Присуство посматрача и представника организација које се баве заштитом људских права;

2) Присуство надлежних јавних служби - хитна помоћ, ватрогасна служба, служба социјалне заштите, служба за преношење животиња и обезбеђивање пијаће воде за лица која се исељавају или пресељавају. Све наведене службе учествују у самом поступку пресељења домаћинстава;

3) Одговарајуће идентификовање свих лица која су погођена поступком исељења и пресељења;

4) Документовање и доказивање могућих штета и губитака на имовини до којих долази

приликом спровођења поступка;

5) Преузимање материјала од којег је објекат изграђен од стране лица којима се руши објекат из којег се исељавају.

13.3. Активности које се спроводе након пресељења:

1) Потписивање Уговора са корисничким домаћинствима;

2) Израда личних докумената за домаћинства;

3) Пружање помоћи при остваривању права из области социјалне заштите;

4) Пружање помоћи при остваривању права на здравствену заштиту;

5) Пружање помоћи при упису деце у припремни предшколски програм или школу;

6) Помоћ при запошљавању и поновној успостави извора прихода.

13.4. Опште напомене у вези са исељењем и пресељењем:

1) На основу претходних консултација са службама које учествују у пресељењу, Радна група, заказује тачан датум пресељења домаћинстава. Надлежна организациона јединица Градске управе града Лознице, усмено уз службену забелешку или писмено, обавестиће сва домаћинства о тачном датуму и времену пресељења, најкасније две недеље пре датума одређеног за пресељење. Одељење за имовинско-правне послове Градске управе града Лознице доноси решење о исељењу.

2) Град Лозница је, на дан пресељења, дужан да обезбеди присуство свих служби које учествују у реализацији пресељења (полиција, комунална милиција, Одељење за инспекцијске послове, КЈП „Наш дом“ Служба, Хитна помоћ, Центар за социјални рад, организациона јединица града Лознице надлежна за социјалну заштиту, комуналне службе и друге, ради пружања одговарајуће помоћи, асистенције и интервенције у оквиру својих надлежности и овлашћења.

3) Град Лозница је, на дан пресељења, дужан да обезбеди превоз лица и њихових личних ствари од места са кога се пресељавају до насеља у које се пресељавају. Координацију јавних комуналних предузећа спроводи члан Градског већа задужен за рад јавних предузећа.

4) Домаћинствима која се пресељавају неће бити исплаћена никаква одштета за уклоњене објекте, али могу да, након рушења објеката, без одлагања, преузму преостали материјал.

5) Посебна пажња ће се водити о непокретним лицима и лицима са инвалидитетом, женама, деци и лицима старости преко 65 година. За непокретна лица и особе са инвалидитетом потребно је обезбедити адекватан превоз сходно њиховим потребама.

6) КЈП „Наш Дом“ ће привремено преузети кућне љубимце ради ветеринарског прегледа и вакцинације, након чега ће бити враћени власницима.

14. ЗАКЉУЧАК И ПРЕПОРУКА

Овим Планом пресељења, град Лозница је препознао потребу за пресељавањем и пружањем помоћи у запошљавању и поновном успостављању извора прихода, у циљу ублажавања последица реализације Пројекта.

Овај План пресељења је дефинисао, у складу са могућностима, оптималну понуду помоћи појединцима под утицајем пројекта, а која је по свим питањима усклађена са захтевима националних закона, са најбољом праксом и IFC Стандардом бр. 5 и EBRD Условом бр. 5.

Радна група је испоштовала поменуте стандарде и захтеве, као и препоруке и пре усвајања Плана пресељења, тј. у фази дефинисања коначног предлога за усвајање. Радна група је такође детаљно информисала лица обухваћена планом о битним детаљима Плана пресељења. Уговорена врста и обим права дефинисани су коначним предлогом Плана пресељења.

Овај План пресељења је саставни део Одлуке о неопходности исељења.

Овај План пресељења се објављује у ‘’Службеном листу града Лознице’’.

ПРИЛОЗИ:

Прилог бр. 1 - Списак домаћинстава (и појединачних чланова) који имају право на пресељавање по овом Плану пресељења

Прилог бр. 2 – Подаци о особама које се задужују за порез на имовину, са пребивалиштем у граду Лозници

Прилози 1 и 2 неће бити објављени јер садрже личне податке.

Лозница, 28.01.2022. године

Заменик начелника Градске управе

Милорад Матић, с.р.

28

На основу чланова 18 – 22 а у вези са чланом 96. Закона о локалним изборима („Сл. гласник РС”, бр. 14/22), члана 52. Пословника Скупштине града Лознице („Сл. лист града Лознице”, број 16/08), чланова 40. и 84. Статута града Лознице („Сл. лист града Лознице”, број 1/19 - пречишћен текст), Скупштина града Лознице, на седници одржаној 9. јуна 2022. године, донела је

О Д Л У К У
о измени Одлуке о образовању Градске изборне комисије Лознице у сталном саставу

I Разрешава се дужности члана Градске изборне комисије Лознице у сталном саставу Миодраг Дишић, дипл. економиста из Лознице, на предлог Одборничке групе Српске напредне странке.

II Именује се у Градску изборну комисију Лознице у сталном саставу Владимир Радишић, дипломирани правник из Клубаца, за члана, на предлог Одборничке групе Српске напредне странке.

III Ову одлуку објавити на веб-презентацији Републичке изборне комисије и „Службеном листу града Лознице”.

СКУПШТИНА ГРАДА ЛОЗНИЦЕ

Број: 06-18/22-16-8/1
Датум: 9. јун 2022. године
Л о з н и ц а

ПРЕДСЕДНИЦА
СКУПШТИНЕ ГРАДА
Милена Манојловић Кнежевић, с.р.

29

На основу члана 18. став 1. Закона о јавним службама („Сл. гласник РС”, број 42/91 и 71/94), члана 17. став 2. Закона о библиотечко-информационој делатности („Службени гласник РС”, број 52/11 и 78/21), члана 35. став 1. Закон о култури („Службени гласник РС”, број 72/09, 13/16, 30/16 - испр., 6/20, 47/21 и 78/21), и члана 40. тачка 10) и 84. Статута града Лознице (‘’Службени лист града Лознице’’, број 1/19–пречишћен текст), Скупштина града Лознице на седници одржаној 9. јуна 2022. године, донела је

Р Е Ш Е Њ Е
о именовању директора Библиотеке Вуковог завичаја у Лозници

I Именује се **Мирјана Пејак,** дипломирани библиотекар из Лознице за директора Библиотеке Вуковог завичаја у Лозници, на мандатни период од 4 године.

II Доношењем овог решења разрешава се Мирјана Пејак дужности в.д. директора Библиотеке Вуковог завичаја у Лозници, коју је именовала Скупштина града Лознице решењем број 06-11/21-10-7/5 од 9. јуна 2021. године.

III На именовање односно разрешење директора Библиотеке Вуковог завичаја сагласност даје директор библиотеке који обавља матичне функције за ту библиотеку.

IV Решење ступа на снагу даном доношења и биће објављено у „Службеном листу града Лознице”.

СКУПШТИНА ГРАДА ЛОЗНИЦЕ

Број: 06-18/22-16-8/2
Датум: 9. јун 2022. године
Л о з н и ц а

ПРЕДСЕДНИЦА
СКУПШТИНЕ ГРАДА
Милена Манојловић Кнежевић, с.р.

30

На основу члана 34. Закона о јавним предузећима („Службени гласник РС“, бр. 15/16 и 88/19), члана 8. Одлуке о начину и поступку именовања директора јавних предузећа чији је оснивач град Лозница („Службени лист града Лознице“, број 21/16) и члана 40. и 84. Статута града Лознице („Службени лист града Лознице“, бр. 1/19 – пречишћен текст), Скупштина града Лознице, на седници одржаној дана 9. јуна 2022. године, донела је

Р Е Ш Е Њ Е
о образовању Комисије за спровођење јавног конкурса за избор директора јавних предузећа чији је оснивач град Лозница

I Образује се Комисија за спровођење јавног конкурса за избор директора јавних предузећа чији је оснивач град Лозница у саставу:

1. Јован Миладиновић, дипл. инж. пољопривреде, председник
2. Данијела Марковић, дипл. социолог, заменик председника
3. Драгана Симић, дипл. економиста, члан
4. Вера Унковић, дипл. економиста, члан
5. Ивана Јаковљевић, дипл. економиста, члан

II За секретара Комисије именује се Ксенија Бошковић, дипломирани правник, запослена у Градској управи града Лознице.

III Мандат Комисије траје три године.

IV Задатак Комисије је да у складу са Законом о јавним предузећима, подзаконским актима, Статутом града Лознице, Одлуком о начину и поступку именовања директора јавних предузећа чији је оснивач град Лозница, оснивачким актима и статутима јавних предузећа чији је оснивач град Лозница, спроведе јавни конкурс за именовање директора јавних предузећа чији је оснивач град Лозница.

V Доношењем овог решења престаје мандат Комисији за спровођење конкурса за избор директора јавних предузећа чији је оснивач град Лозница која је образована решењем Скупштине града Лознице, број 06-22/19-33-7 од 16. јула 2019. године.

VI Решење ступа на снагу даном доношења и биће објављено и „Службеном листу града Лознице”.

СКУПШТИНА ГРАДА ЛОЗНИЦЕ

Број: 06-18/22-16-8/3
Датум: 9. јун 2022. године
Л о з н и ц а

ПРЕДСЕДНИЦА
СКУПШТИНЕ ГРАДА
Милена Манојловић Кнежевић, с.р.

31

На основу члана 2. Закона о начину и условима признавања права и враћању земљишта које је прешло у друштвену својину по основу ПЗФ и конфискације неизвршених обавеза из обавезног откупа пољопривредних производа („Службени гласник РС”, број 18/91, 20/92, 42/98) и члана 40. и 84. Статута града Лознице („Сл. лист града Лознице”, бр. 1/19 - пречишћен текст), Скупштина града Лознице на седници одржаној 9. јуна 2022. године, донела је

З А К Љ У Ч А К
о утврђивању предлога за разрешење и именовање члана Комисије за вођење поступка и доношење решења по захтеву за враћање земљишта

I Предлаже се Министарству пољопривреде, шумарства и водопривреде Републике Србије да разреши **Гојка Зиројевића**, геометра из Лознице, дужности члана Комисије за вођење поступка и доношење решења по захтеву за враћање земљишта, на лични захтев.

II Предлаже се да се за члана Комисије за вођење поступка и доношење решења по захтеву за враћање земљишта именује **Владан Спасеновић**, геометар из Лознице.

III Закључак о именовању члана Комисије, на предлог Скупштине града, доноси Министарство пољопривреде, шумарства и водопривреде Републике Србије.

СКУПШТИНА ГРАДА ЛОЗНИЦЕ

Број: 06-18/22-16-8/4
Датум: 9. јун 2022. године
Л о з н и ц а

ПРЕДСЕДНИЦА
СКУПШТИНЕ ГРАДА
Милена Манојловић Кнежевић, с.р.

– ГРАДСКО ВЕЋЕ –

32

Република Србија
ГРАД ЛОЗНИЦА
ГРАДСКО ВЕЋЕ
Број: 06-15-1/22-II
Датум: 16.05.2022. године
Л о з н и ц а

На основу члана 51. став 1. тачка 2. и члана 53. Закона о запосленима у аутономним покрајинама и јединицама локалне самоуправе („Службени гласник РС”, број 21/2016, 113/2017, 95/2018 и 113/2017 – др. закон), члана 63. став 1. тачка 7) Статута града Лознице („Службени лист града Лознице“, број 1/19 - пречишћен текст), члана 2. став 1. тачка 7) и члана 35. Одлуке о Градском већу града Лознице („Службени лист града Лознице“, бр. 20/08 и 4/19), Градско веће града Лознице на седници одржаној дана 16.05.2022. године, донело је

Р Е Ш Е Њ Е
о престанку радног односа

I ВЛАДИМИРУ РАДОЈЧИЋУ, начелнику Градске управе, престаје радни однос у Градској управи града Лознице дана 15.05.2022. године, због подношења писмене оставке.

II Решење ступа на снагу даном доношења и биће објављено у „Службеном листу града Лознице”.

ПРЕДСЕДНИК
ГРАДСКОГ ВЕЋА
ГРАДОНАЧЕЛНИК
Видоје Петровић, с.р.

33

Република Србија
ГРАДСКО ВЕЋЕ
Број: 06-15-2/22-II
16.05.2022. године
Л о з н и ц а

На основу члана 15. Правилника о суфинансирању мера енергетске санације породичних кућа, станова које се односе на унапређење термичког омотача, термотехничких инсталација и уградње соларних колектора за централну припрему потрошне топле воде по јавном позиву

Управе за подстицање и унапређење енергетске ефикасности ЈП 1/22 бр. 06-11-13/22- II од 18.04.2022. године и члана 34. Одлуке о Градском већу („Сл. лист града Лознице'', број: 20/08 и 4/19) Градско веће града Лознице, на 54. редовној седници, одржаној дана 16.05.2022. године, донело је

ОДЛУКУ
о расписивању јавног конкурса за учешће привредних субјеката у спровођењу мера енергетске санације у домаћинствима на територији града Лознице за 2022. годину

I Градско веће расписује Јавни конкурс за учешће привредних субјеката у спровођењу мера енергетске санације у домаћинствима на територији града Лознице за 2022. годину.

II Јавни конкурс из тачке 1. Одлуке спроводи Комисија за реализацију мера енергетске санације.

III Јавним конкурсом се спроводи избор директних корисника (привредних субјеката) за спровођење активности на реализацији мера енергетске ефикасности у складу са чланом 6. Правилника о суфинансирању мера енергетске санације породичних кућа, станова које се односе на унапређење термичког омотача, термотехничких инсталација и уградње соларних колектора за централну припрему потрошне топле воде по јавном позиву Управе за подстицање и унапређење енергетске ефикасности ЈП 1/22.

IV Ова одлука ступа на снагу даном доношења, а објавиће се у „Службеном листу града Лознице" и на званичној интернет страници града Лознице.

ПРЕДСЕДНИК
ГРАДСКОГ ВЕЋА
ГРАДОНАЧЕЛНИК
Видоје Петровић, с.р.

34

Република Србија
ГРАД ЛОЗНИЦА
ГРАДСКО ВЕЋЕ
Број: 06-19-1/22-II
Датум: 03.06.2022. године
Л о з н и ц а

На основу члана 46. Закона о локалној самоуправи („Службени гласник РС'', број 129/2007, 83/2014 - други закон, 101/2016 - други закон и 47/2018), члана 34. став 2. Закона о јавној својини („Службени гласник РС", број 72/11, 88/13, 105/14, 104/16-др. закон, 108/16, 113/17 и 95/118), члана 10. став 1. тачка 6) Уредбе о условима прибављања и отуђења непокретности непосредном погодбом и давања у закуп ствари у јавној својини, односно прибављања и уступања искоришћавања других имовинских права, као и поступцима јавног надметања и прикупљања писмених понуда („Службени гласник РС'', број 16/2018, члана 63. тачка 10а) Статута града Лознице („Службени лист града Лознице'', број 1/19-пречишћен текст) и члана 2. Одлуке о Градском већу града Лознице („Службени лист града Лознице", број 20/08 и 4/19), поступајући по предлогу Комисије за спровођење поступка давања у закуп, односно на коришћење непокретности у јавној својини града Лознице, Градско веће града Лознице на 57. седници одржаној дана 03.06.2022. године, донело је

Р Е Ш Е Њ Е
о давању у закуп непокретности у јавној својини града Лознице

Члан 1.

Даје се у закуп Туристичкој организацији града Лознице, непосредном погодбом без накнаде за дане 09.06.2022.

и 10.06.2022. године непокретност у јавној својини града Лознице – Спортски центар Лагатор у Лозници, улица Милоша Поцерца бр. 56, који се налази на катастарској парцели бр. 3492 К.О. Лозница, у јавној својини града Лознице, са обимом удела 1/1, уписан у Л.Н. 10785 К.О. Лозница.

Члан 2.

Након доношења Решења о давању у закуп непокретности у јавној својини града Лознице са овлашћеним представником Туристичке организације града Лознице закључиће се уговор о закупу непокретности у јавној својини града Лознице.

Члан 3.

Овлашћује се заменик начелника Градске управе града Лознице да у име града Лознице са овлашћеним представником Туристичке организације града Лознице потпише уговоре о давању у закуп непокретности у јавној својини града Лознице.

Члан 4.

Ово Решење ступа на снагу даном доношења, а објавиће се у „Службеном листу града Лознице".

ПРЕДСЕДНИК
ГРАДСКОГ ВЕЋА
ГРАДОНАЧЕЛНИК
Видоје Петровић, с.р.

– ГРАДСКА УПРАВА –

35

Република Србија
ГРАД ЛОЗНИЦА
ГРАДСКА УПРАВА
Одељење за планирање и изградњу
Број: Сл./2022-V
Датум: 16.05.2022. године
Л о з н и ц а

На основу члана 9. став 3. Закона о стратешкој процени утицаја на животну средину („Сл. гласник РС", бр. 135/04 и 88/10), а у вези са чланом 46. Закона о планирању и изградњи („Сл. гласник РС", бр. 72/09, 81/09 - исправка, 64/10 - одлука УС, 24/11, 121/12, 42/13 - одлука УС, 50/13 – одлука УС, 98/13 – одлука УС, 132/14, 145/14, 83/18, 31/19, 37/19 - др. закон, 9/20 и 52/21), члана 18. Одлуке о Градској управи града Лознице („Сл. лист града Лознице", број 20/08, 9/09, 8/10, 3/15 и 13/17) и члана 69. Статута града Лознице („Службени лист града Лознице", број 1/19 - пречишћен текст), Градска управа града Лознице, Одељење за планирање и изградњу, доноси

ОДЛУКУ
о неприступању изради Стратешке процене утицаја на животну средину Плана детаљне регулације за изградњу спортско-рекреативних садржаја у насељеном месту Тршић

Члан 1.

Не приступа се изради Стратешке процене утицаја Плана детаљне регулације за изградњу спортско-рекреативних садржаја у насељеном месту Тршић на животну средину (у даљем тексту: Стратешка процена утицаја).

Члан 2.

Оквирна граница обухвата Плана детаљне регулације за изградњу спортско-рекреативних садржаја у насељеном месту Тршић је утврђена Одлуком о изради Плана

детаљне регулације за изградњу спортско-рекреативних садржаја у насељеном месту Тршић.

Коначна граница Плана детаљне регулације ће се утврдити приликом израде и верификације нацрта Плана.

Члан 3.

Не приступа се изради Стратешке процене утицаја, јер се имала у виду намена планирана у Плану детаљне регулације за изградњу спортско-рекреативних садржаја у насељеном месту Тршић, којом нису предвиђени будући развојни пројекти одређени прописима којима се уређује процена утицаја на животну средину. Утврдило се да План детаљне регулације за изградњу спортско-рекреативних садржаја у насељеном месту Тршић **не подлеже** обавези израде стратешке процене утицаја на животну средину у смислу одредбе члана 9. Закона о стратешкој процени утицаја на животну средину („Сл. гласник РС”, бр. 135/2004 и 88/2010).

Члан 4.

Ова Одлука је саставни део Одлуке о изради Плана детаљне регулације за изградњу спортско-рекреативних садржаја у насељеном месту Тршић.

Члан 5.

Спровођење ове Одлуке не захтева посебна финансијска средства.

Члан 6.

Ова Одлука ступа на снагу осмог дана од дана објављивања у „Службеном листу града Лознице”.

НАЧЕЛНИК ОДЕЉЕЊА
Владан Трипковић,
дипл. простор. план., с.р.

– КОМИСИЈА ЗА ИЗРАДУ ПРЕДЛОГА ГОДИШЊЕГ ПРОГРАМА ЗАШТИТЕ, УРЕЂЕЊА И КОРИШЋЕЊА ПОЉОПРИВРЕДНОГ ЗЕМЉИШТА –

36

Република Србија
Град Лозница
Градска управа
Комисија за израду Предлога Годишњег програма заштите, уређења и коришћења пољопривредног земљишта Града Лознице за 2023. годину
Број: 02/2022
Датум:10.06.2022. године

ЈАВНИ ПОЗИВ
ЗА ДОКАЗИВАЊЕ ПРАВА КОРИШЋЕЊА БЕЗ ПЛАЋАЊА НАКНАДЕ ПОЉОПРИВРЕДНОГ ЗЕМЉИШТА У ДРЖАВНОЈ СВОЈИНИ НА ТЕРИТОРИЈИ ГРАДА ЛОЗНИЦЕ ЗА 2023. ГОДИНУ

У складу са Законом о пољопривредном земљишту („Службени гласник РС”, бр. 62/06, 65/08 – др. закон, 41/09, 112/2015, 80/2017 и 95/2018 - др.закон) и Правилником о условима и поступку давања у закуп и на коришћење пољопривредног земљишта у државној својини („Службени гласник РС”, број 16/2017,111/2017,18/2019 и 45/2019,3/2020 , 25/2020, 133/2020 и 63/2021), *Комисија за израду Предлога Годишњег програма заштите, уређења и коришћења пољопривредног земљишта на територији града Лознице за 2023(у даљем тексту: Комисија)*, расписује **јавни позив** којим обавештава:

- образовне установе - школе, стручне пољопривредне службе и социјалне установе да им се може дати на коришћење површина пољопривредног земљишта у

државној својини која је примерена делатности којом се баве, а највише до 100 хектара;
- високообразовне установе - факултете и научне институте чији је оснивач држава и установе за извршење кривичних санкција да им се може дати на коришћење површина пољопривредног земљишта у државној својини која је примерена делатности којом се баве, а највише до 1.000 хектара;
- правна лица у државној својини регистрована за послове у области шумарства;

да доставе потребну документацију ради остваривања коришћења без плаћања накнаде пољопривредног земљишта у државној својини на територији града Лознице за 2023. годину, до дана **31. октобра 2022. године.**

Потребна документација:

1) Захтев за остваривање бесплатног коришћења без плаћања накнаде потписан од стране одговорног лица
2) Акт о оснивању установе, односно извод из привредног регистра за правно лице (не старији од шест месеци) којим се доказује да је оснивач Република Србија, аутономна покрајина или јединица локалне самоуправе;
3) Изјашњење надлежног министарства за послове науке, просвете, социјалне заштите, пољопривреде, односно правде из ког се може утврдити правни статус подносиоца захтева ради утврђивања испуњености услова за остваривање права на коришћење замљишта без накнаде.

Подносиоци захтева достављају потребну документацију из овог јавног позива, у неовереним копијама које морају бити читљиве, при чему *Комисија града Лознице*, задржава право да у случају потребе затражи достављање оригинала или оверене копије достављене документације.

Образац захтева може се преузети сваког радног дана од 7 до 15 часова, у просторијама Одељења за привреду и ЛЕР Градске управе Лозница, улица Карађорђева бр.2, канцеларија бр.19 или са сајта www.loznica.rs

Рок за достављање захтева и потребне документације из овог јавног позива је 31. октобар 2022. године. Захтев приспео по истеку датума одређеног у овом јавним позиву сматраће се неблаговременим и *Комисија* ће га вратити подносиоцу неотвореног.

Захтев са потребном документацијом се подноси непосредно на писарници града или поштом, у затвореној коверти са назнаком на предњој страни: „Право коришћења пољопривредног земљишта у државној својини без плаћања накнаде за 2023. годину“ *за Комисију за израду Предлога Годишњег програма заштите, уређења и коришћења пољопривредног земљишта за 2023. годину*, на адресу: Одељење за привреду и локални економски развој Градске управе града Лознице, ул.Карађорђева бр.2. На полеђини коверте наводи се назив и адреса подносиоца захтева.

Контакт особа за све информације у вези са овим јавним позивом је Горица Тодосић, телефон: 015/879-274, email:gtodosic@loznica.rs или лично у просторијама Одељења за привреду и локални економски развој Градске управе Лозница,ул. Карађорђева бр.2.канцеларија бр.19.

Овај јавни позив је објављен у „Службеном листу Града Лознице”, на интернет страници Града Лознице-www.loznica.rs,„Лозничком недељнику”, огласној табли Градске управе и огласним таблама Месних канцеларија.

37

Република Србија
Град Лозница
Градска управа
Комисија за израду Предлога Годишњег програма заштите, уређења и коришћења пољопривредног земљишта града Лознице за 2023.годину
Број: 01/2022
Датум:10.06.2022. године

ЈАВНИ ПОЗИВ ЗА ДОКАЗИВАЊЕ ПРАВА ПРЕЧЕГ ЗАКУПА ПОЉОПРИВРЕДНОГ ЗЕМЉИШТА У ДРЖАВНОЈ СВОЈИНИ НА ТЕРИТОРИЈИ ГРАДА ЛОЗНИЦЕ ЗА 2023. ГОДИНУ

У складу са Законом о пољопривредном земљишту („Службени гласник РС”, бр. 62/06, 65/08 – др. закон, 41/09, 112/2015 и 80/17 и 95/2018 - др.закон) и Правилником о условима и поступку давања у закуп и на коришћење пољопривредног земљишта у државној својини („Службени гласник РС”, број 16/2017,111/2017, 18/2019, 45/2019, 3/2020, 25/2020, 133/2020 и 63/2021), *Комисија за израду Годишњег програма заштите, уређења и коришћења пољопривредног земљишта на територији* града Лознице за 2023.годину, расписује **јавни позив** свим физичким и правним лицима, којим обавештава:

- власнике система за наводњавање, одводњавање, рибњака, пољопривредног објекта, стакленика, пластеника и вишегодишњих засада (воћњака и винограда који су у роду) на пољопривредном земљишту у државној својини и који су уписани у Регистар пољопривредних газдинстава и налазе се у активном статусу најмање три године (у даљем тексту: пољопривредна инфраструктура) и
- власнике домаћих животиња, који су и власници, односно закупци објеката за гајење тих животиња на територији јединице локалне самоуправе на којој се право пречег закупа остварује, који су уписани у Регистар пољопривредних газдинстава и налазе се у активном статуту најмање једну годину (у даљем тексту: сточарство),

да доставе потребну документацију ради доказивања права пречег закупа на пољопривредном земљишту у државној својини на територији града Лознице за 2023. годину, **до дана 31. октобра 2022. године.**

ДОКУМЕНТАЦИЈА О ДОКАЗИВАЊУ ПРАВА ПРЕЧЕГ ЗАКУПА

I Потребна документација за остваривање права пречег закупа **по основу власништва над пољопривредном инфраструктуром** је :

1. Захтев за признавање права пречег закупа по основу власништва над пољопривредном инфраструктуром потписан од стране физичког лица, односно одговорног лица у правном лицу ***(доставља подносилац захтева)***;
2. Доказ о власништву над пољопривредном инфраструктуром:
   а) Извод из јавне евиденције о непокретности за пољопривредну инфраструктуру која је укњижена у јавној евиденцији о непокретности *(прибавља јединица локалне самоуправе)*и/или
   б) Пописна листа и књиговодствена документација потписана и оверена у складу Законом о рачуноводству за правно лице, за пољопривредну инфраструктуру која није укњижена

у јавној евиденцији о непокретности ***(доставља подносилац захтева)*** и/ или

в) Сагласност/одобрење Министарства надлежног за послове пољопривреде на инвестициона улагања за пољопривредну инфраструктуру која је подигнута након јула 2006. године, односно купопродајни уговор физичког лица (подносиоца захтева) са правним лицем које је подигло пољопривредну инфраструктуру у складу са тада важећим прописима ***(доставља подносилац захтева)***.

3. Записник Републичке пољопривредне инспекције ***(доставља подносилац захтева)***;
4. Доказ да је подносилац захтева носилац или члан Регистрованог пољопривредног газдинстава у активном статусу најмање три године *(прибавља јединица локалне самоуправе)*;

II Потребна документација за остваривање права пречег закупа **по основу сточарства** је:

1. Захтев за признавање права пречег закупа по основу сточарства потписан од стране физичког лица, односно одговорног лица у правном лицу ***(доставља подносилац захтева)***;
2. Доказ да је подносилац захтева носилац или члан Регистрованог пољопривредног газдинстава у активном статусу најмање једну годину *(прибавља јединица локалне самоуправе)*;
3. Доказ да је правно или физичко лице власник домаћих животиња и власник, односно закупац објекта за гајење тих животиња са утврђеним бројем условних грла:
   а) Потврду о броју условних грла коју издаје Институт за сточарство Београд-Земун (изузев за коње коју издаје Пољопривредни факултет Београд-Земун), односно за територију АП Војводине Пољопривредни факултет Нови Сад-Департман за сточарство – **за животиње у систему уматичења *(доставља подносилац захтева);***
   б) Записник Републичког ветеринарског инспектора - **за животиње које нису у систему уматичења *(доставља подносилац захтева)***.

(**Напомена:** *Републички ветеринарски инспектор записником утврђује број условних грла која обрачунава на основу затеченог стања, односно* ***исправе лица о продаји, предаји на клање и извозу животиња)***

4. Уговоре о закупу пољопривредног земљишта закључене са другим лицима за земљиште које се налази на територији јединице локалне самоуправе на којој се подноси захтев, а који су оверени од стране надлежног органа ***(доставља подносилац захтева)***
5. Изјава подносиоца захтева којом даје сагласност да се изврши провера података код надлежних органа који су неопходни за реализацију јавног позива (Образац 1а –за физичко лице, 1б-за правно лице);
6. Изјава подносиоца захтева о тачности података, потписана од стране физичког лица, односно одговорног лица у правном лицу, дату под пуном кривичном, прекршајном и материјалном одговорношћу,(Образац 2а-за физичко лица или 2б за правно лице) која садржи:

- изјаву да је доставио све доказе који се односе на закуп пољопривредног

земљишта на територији локалне самоуправе на којој је поднео захтев,
- списак повезаних лица (назив правног лица са матичним бројем/ име презиме физичког лица, сродство и ЈМБГ)

(**Напомена: код физичких лица повезаним лицима сматра се**: деда, баба, мајка, отац, деца, супружник, усвојеник, ванбрачни партнер уколико имају пребивалиште на истој адреси; **код правних лица повезаним лицима сматра се:** правно лице и/или физичко лице које у том правном лицу има најмање 25% учешћа у капиталу (акција, удела или гласова) а **код задруге повезаним лицима сматра се** : физичко лице-члан задруге.

7. Уверење из јавне евиденције о непокретности којим се доказује укупна површина пољопривредног земљишта које подносилац захтева има у свом власништву на територији јединице локалне самоуправе на којој се подноси захтев *(прибавља јединица локалне самоуправе)*;
8. Уверење из јавне евиденције о непокретности којим се доказује укупна површина пољопривредног земљишта које је у власништву повезаних лица са подносиоцем захтева. *(прибавља јединица локалне самоуправе након увида у списак тих лица из изјаве из тачке 6. који доставља подносилац захтева*)

Сва ограничења из члана 64а става 17. Закона о пољопривредном земљишту (уговор са другим лицима, власништво пољопривредног земљишта, власништво пољопривредног земљишта повезаних лица, закуп пољопривредног земљишта у државној својини) односе се на територију јединице локалне самоуправе где се налази објекат, односно животиње.

Напомена: Сва лица која су заинтересована за остваривање права пречег закупа по основу пољопривредне инфраструктуре дужна су да благовремено, а ***најкасније до 1. септембра 2022. године***, **поднесу Захтев *за излазак Републичке пољопривредне инспекције***, односно за остваривање права пречег закупа по основу сточарства **Захтев *за излазак Републичке ветеринарске инспекције најкасније до 1. септембра 2022. године***.

Записник Републичке пољопривредне инспекције је саставни део документације која се доставља до 31. октобра 2022. године и обавезно садржи тачно наведене све катастарске парцеле, или делове парцела, на којима је утврђена функционалност система за наводњавање, одводњавање, рибњака, пољопривредног објекта, стакленика, пластеника, као и рода воћњака и винограда.

Документацију из дела I тачке 2а и 4, односно из дела II тачке 2, 7 и 8, јединица локалне самоуправе прибавља најкасније до 30. новембра 2022. године.

Напомињемо да се код лица која испуњавају услове за остваривање права пречег закупа по основу сточарства, у складу са овим Јавним позивом, опредељивање површине пољопривредног земљишта у државној својини у Годишњем програму заштите, уређења и коришћења пољопривредног земљишта се врши на начин да се површина која им је утврђена по броју условних грла, умањује за површину пољопривредног земљишта,у складу са чланом 64а став 17. Закона о пољопривредном земљишту .

Сва документација која се доставља у складу са овим Јавним позивом мора да **гласи на исто правно или физичко лице**, које може бити носилац или члан Регистрованог пољопривредног газдинстава и мора бити **оверена и потписана од стране надлежног органа који издаје исправу**.

Уколико је правно или физичко лице власник више врста животиња, за сваку врсту животиња доставља посебну потврду, односно записник из дела II тачке 3.

За период закупа који је дужи од једне године, поред уплате закупнине за прву годину закупа, ради закључивања Уговора о закупу потребно је доставити средство обезбеђења плаћања, које може да буде: гаранција пословне банке у висини годишње закупнине пољопривредног земљишта или уговор о јемству између Министарства као повериоца и правног лица као јемца или доказ о уплати депозита у висини једне годишње закупнине као средство обезбеђења плаћања закупнине који ће се у случају редовног плаћања рачунати као плаћена закупнина за последњу годину закупа.

Уколико за катастарске парцеле које су опредељене лицима по основу права пречег закупа дође до промена површине по било ком законском основу, даљи поступак давања пољопривредног земљишта у закуп по праву пречег закупа ће се спровести само за тако утврђену површину земљишта.

Образац захтева може се преузети сваког радног дана од 7,00 до 15,00 часова, у просторијама Одељења за привреду и локални економски развој Градске управе града Лознице, улица Карађорђева бр.2, канцеларија бр.19 или са сајта www.loznica.rs.

Рок за достављање захтева и потребне документације из овог јавног позива је 31. октобар 2022. године. Захтев приспео по истеку датума одређеног у овом јавним позиву сматраће се неблаговременим и Комисија ће га вратити подносиоцу неотворен.

Захтев са потребном документацијом се подноси непосредно на писарници или поштом, у затвореној коверти са назнаком на предњој страни: „Захтев за за остваривање права пречег закупа по основу власништва пољопривредне инфраструктуре за 2023. годину“ или „Захтев за остваривање права пречег закупа по основу сточарства за 2023. годину“, за *Комисију за израду Годишњег програма заштите, уређења и коришћења пољопривредног земљишта за територији града* Лознице, на адресу:Одељење за привреду и ЛЕР, ул.Карађорђева бр.2, Лозница. На полеђини коверте наводи се назив/име и презиме и адреса подносиоца захтева.

Контакт особа за све информације у вези са овим јавним позивом је Горица Тодосић, телефон: 879-274, email:gtodosic@loznica.rs или лично у просторијама Одељења за привреду и ЛЕР Градске управе града Лозница, улица Крађорђева, бр.2, канцеларија бр.19.

Овај јавни позив је објављен у ‘’Службеном листу’’ Града Лознице , на интернет страници Града Лознице, ‘’Лозничком недељнику’’, огласној табли Градске управе и огласним таблама Месних канцеларија.

КОМИСИЈА

САДРЖАЈ

Број	Назив акта	Страна

- СКУПШТИНА ГРАДА -

1. ОДЛУКА О ПОТВРЂИВАЊУ МАНДАТА ОДБОРНИКА СКУПШТИНЕ ГРАДА ЛОЗНИЦЕ 1
2. ОДЛУКА О ПОТВРЂИВАЊУ МАНДАТА ОДБОРНИКА СКУПШТИНЕ ГРАДА ЛОЗНИЦЕ 1
3. ОДЛУКА О ПРЕСТАНКУ МАНДАТА ОДБОРНИКА СКУПШТИНЕ ГРАДА ЛОЗНИЦЕ 2
4. ОДЛУКА О ПРЕСТАНКУ МАНДАТА ЧЛАНА ГРАДСКОГ ВЕЋА ГРАДА ЛОЗНИЦЕ..... 2
5. ОДЛУКА О ПРЕСТАНКУ МАНДАТА ЧЛАНА ГРАДСКОГ ВЕЋА ГРАДА ЛОЗНИЦЕ 2
6. ОДЛУКА О ПРЕСТАНКУ МАНДАТА ЧЛАНА ГРАДСКОГ ВЕЋА ГРАДА ЛОЗНИЦЕ 3
7. ОДЛУКА О ИЗБОРУ ЧЛАНА ГРАДСКОГ ВЕЋА ГРАДА ЛОЗНИЦЕ 3
8. ОДЛУКА О ИЗБОРУ ЧЛАНА ГРАДСКОГ ВЕЋА ГРАДА ЛОЗНИЦЕ 3
9. ОДЛУКА О ИЗБОРУ ЧЛАНА ГРАДСКОГ ВЕЋА ГРАДА ЛОЗНИЦЕ 4
10. ОДЛУКА О ЗАВРШНОМ РАЧУНУ БУЏЕТА ГРАДА ЛОЗНИЦЕ ЗА 2021. ГОДИНУ 4
11. ОДЛУКА О ИЗРАДИ ПЛАНА ДЕТАЉНЕ РЕГУЛАЦИЈЕ ЗА ИЗГРАДЊУ СПОРТСКО-РЕКРЕАТИВНИХ САДРЖАЈА У НАСЕЉЕНОМ МЕСТУ ТРШИЋ 191
12. ОДЛУКА О ДАВАЊУ САГЛАСНОСТИ НА ИЗВЕШТАЈ О ПОСЛОВАЊУ - СА ФИНАНСИЈСКИМ ИЗВЕШТАЈЕМ – ЦЕНТРА ЗА КУЛТУРУ "ВУК КАРАЏИЋ" ЛОЗНИЦА ЗА ПЕРИОД ЈАНУАР-ДЕЦЕМБАР 2021. ГОДИНЕ 194
13. ОДЛУКА О ДАВАЊУ САГЛАСНОСТИ НА ИЗВЕШТАЈ О ПОСЛОВАЊУ - СА ФИНАНСИЈСКИМ ИЗВЕШТАЈЕМ – ТУРИСТИЧКЕ ОРГАНИЗАЦИЈЕ ГРАДА ЛОЗНИЦЕ ЗА ПЕРИОД ЈАНУАР-ДЕЦЕМБАР 2021. ГОДИНЕ 194
14. ОДЛУКА О ДАВАЊУ САГЛАСНОСТИ НА ИЗВЕШТАЈ О ПОСЛОВАЊУ - СА ФИНАНСИЈСКИМ ИЗВЕШТАЈЕМ – БИБЛИОТЕКЕ ВУКОВОГ ЗАВИЧАЈА ЛОЗНИЦА ЗА ПЕРИОД ЈАНУАР-ДЕЦЕМБАР 2021. ГОДИНЕ 195

Број	Назив акта	Страна

15. ОДЛУКА О ДАВАЊУ САГЛАСНОСТИ НА ИЗВЕШТАЈ О ПОСЛОВАЊУ - СА ФИНАНСИЈСКИМ ИЗВЕШТАЈЕМ - ЦЕНТРА ЗА СОЦИЈАЛНИ РАД „ЛОЗНИЦА” ЛОЗНИЦА ЗА ПЕРИОД ЈАНУАР-ДЕЦЕМБАР 2021. ГОДИНЕ 195
16. ОДЛУКА О ДАВАЊУ САГЛАСНОСТИ НА ИЗВЕШТАЈ О ПОСЛОВАЊУ - СА ФИНАНСИЈСКИМ ИЗВЕШТАЈЕМ – АПОТЕКАРСКЕ УСТАНОВЕ ЛОЗНИЦА ЗА ПЕРИОД ЈАНУАР-ДЕЦЕМБАР 2021. ГОДИНЕ 196
17. ОДЛУКА О ДАВАЊУ САГЛАСНОСТИ НА ИЗВЕШТАЈ О ПОСЛОВАЊУ - СА ФИНАНСИЈСКИМ ИЗВЕШТАЈЕМ – ПРЕДШКОЛСКЕ УСТАНОВЕ „БАМБИ” ЛОЗНИЦА ЗА ПЕРИОД ЈАНУАР-ДЕЦЕМБАР 2021. ГОДИНЕ 196
18. ОДЛУКА О ДАВАЊУ САГЛАСНОСТИ НА ИЗВЕШТАЈ О ПОСЛОВАЊУ - СА ФИНАНСИЈСКИМ ИЗВЕШТАЈЕМ – УСТАНОВЕ ЗА ФИЗИЧКУ КУЛТУРУ „ЛАГАТОР” ЛОЗНИЦА ЗА ПЕРИОД ЈАНУАР-ДЕЦЕМБАР 2021. ГОДИНЕ 197
19. ОДЛУКА О ДАВАЊУ САГЛАСНОСТИ НА ИЗВЕШТАЈ О ПОСЛОВАЊУ - СА ФИНАНСИЈСКИМ ИЗВЕШТАЈЕМ ЦРВЕНОГ КРСТА ЛОЗНИЦА ЗА ПЕРИОД ЈАНУАР-ДЕЦЕМБАР 2021. ГОДИНЕ 197
20. ОДЛУКА О ДАВАЊУ САГЛАСНОСТИ НА ПРОГРАМ О ИЗМЕНАМА И ДОПУНАМА ПРОГРАМА ПОСЛОВАЊА КОМУНАЛНОГ ЈАВНОГ ПРЕДУЗЕЋА "НАШ ДОМ” ЛОЗНИЦА ЗА 2022. ГОДИНУ 198
21. ОДЛУКА О ДАВАЊУ САГЛАСНОСТИ НА ПРОГРАМ О ИЗМЕНАМА И ДОПУНАМА ПРОГРАМА ПОСЛОВАЊА ЈАВНОГ ПРЕДУЗЕЋА „ВОДОВОД И КАНАЛИЗАЦИЈА” ЛОЗНИЦА ЗА 2022. ГОДИНУ 198
22. ОДЛУКА О УСВАЈАЊУ КОНЦЕСИОНОГ АКТА ЗА ПОВЕРАВАЊЕ ОБАВЉАЊА ДЕЛАТНОСТИ ГРАДСКО-ПРИГРАДСКОГ ПРЕВОЗА ПУТНИКА НА ПАКЕТУ "Ц" ЛИНИЈА НА ТЕРИТОРИЈИ ГРАДА ЛОЗНИЦЕ 198

23. ОДЛУКА О ОБЈАВЉИВАЊУ ЈАВНОГ ПОЗИВА ЗА ПРИКУПЉАЊЕ ПОНУДА ЗА КОНЦЕСИЈУ – ПОВЕРАВАЊЕ ОБАВЉАЊА ДЕЛАТНОСТИ ГРАДСКО-ПРИГРАДСКОГ ПРЕВОЗА ПУТНИКА НА ПАКЕТУ "Ц" ЛИНИЈА НА ТЕРИТОРИЈИ ГРАДА ЛОЗНИЦЕ 259

24. ОДЛУКА О ДОПУНИ ОДЛУКЕ О ОРГАНИЗАЦИЈИ И НАЧИНУ ОБАВЉАЊА ГРАДСКОГ И ПРИГРАДСКОГ ЛИНИЈСКОГ ПРЕВОЗА ПУТНИКА НА ТЕРИТОРИЈИ ГРАДА ЛОЗНИЦЕ 266

25. ОДЛУКА О ДОПУНИ ОДЛУКЕ О ГРАДСКОМ ВОДОВОДУ И КАНАЛИЗАЦИЈИ 266

26. ЗАКЉУЧАК О ПРИХВАТАЊУ ИНФОРМАЦИЈЕ О СТЕПЕНУ УСКЛАЂЕНОСТИ ПЛАНИРАНИХ И РЕАЛИЗОВАНИХ АКТИВНОСТИ У ЈАВНИМ ПРЕДУЗЕЋИМА ЧИЈИ ЈЕ ОСНИВАЧ ГРАД ЛОЗНИЦА ЗА ПЕРИОД ОД 01. 01. 2022. ДО 31. 03. 2022. ГОДИНЕ . 267

27. ОДЛУКА О НЕОПХОДНОСТИ ИСЕЉЕЊА СА ПЛАНОМ ПРЕСЕЉЕЊА ДОМАЋИНСТАВА КОЈА ЖИВЕ У НЕФОРМАЛНОМ НАСЕЉУ НА ЛОКАЦИЈИ ЛАГАТОР 275

28. ОДЛУКА О ИЗМЕНИ ОДЛУКЕ О ОБРАЗОВАЊУ ГРАДСКЕ ИЗБОРНЕ КОМИСИЈЕ ЛОЗНИЦЕ У СТАЛНОМ САСТАВУ 305

29. РЕШЕЊЕ О ИМЕНОВАЊУ ДИРЕКТОРА БИБЛИОТЕКЕ ВУКОВОГ ЗАВИЧАЈА У ЛОЗНИЦИ 305

30. РЕШЕЊЕ О ОБРАЗОВАЊУ КОМИСИЈЕ ЗА СПРОВОЂЕЊЕ ЈАВНОГ КОНКУРСА ЗА ИЗБОР ДИРЕКТОРА ЈАВНИХ ПРЕДУЗЕЋА ЧИЈИ ЈЕ ОСНИВАЧ ГРАД ЛОЗНИЦА 306

31. ЗАКЉУЧАК О УТВРЂИВАЊУ ПРЕДЛОГА ЗА РАЗРЕШЕЊЕ И ИМЕНОВАЊЕ ЧЛАНА КОМИСИЈЕ ЗА ВОЂЕЊЕ ПОСТУПКА И ДОНОШЕЊЕ РЕШЕЊА ПО ЗАХТЕВУ ЗА ВРАЋАЊЕ ЗЕМЉИШТА 306

- ГРАДСКО ВЕЋЕ -

32. РЕШЕЊЕ О ПРЕСТАНКУ РАДНОГ ОДНОСА 307

33. ОДЛУКА О РАСПИСИВАЊУ ЈАВНОГ КОНКУРСА ЗА УЧЕШЋЕ ПРИВРЕДНИХ СУБЈЕКАТА У СПРОВОЂЕЊУ МЕРА ЕНЕРГЕТСКЕ САНАЦИЈЕ У ДОМАЋИНСТВИМА НА ТЕРИТОРИЈИ ГРАДА ЛОЗНИЦЕ ЗА 2022. ГОДИНУ 307

34. РЕШЕЊЕ О ДАВАЊУ У ЗАКУП НЕПОКРЕТНОСТИ У ЈАВНОЈ СВОЈИНИ ГРАДА ЛОЗНИЦЕ..... 308

- ГРАДСКА УПРАВА -

35. ОДЛУКА О НЕПРИСТУПАЊУ ИЗРАДИ СТРАТЕШКЕ ПРОЦЕНЕ УТИЦАЈА НА ЖИВОТНУ СРЕДИНУ ПЛАНА ДЕТАЉНЕ РЕГУЛАЦИЈЕ ЗА ИЗГРАДЊУ СПОРТСКО-РЕКРЕАТИВНИХ САДРЖАЈА У НАСЕЉЕНОМ МЕСТУ ТРШИЋ..... 309

- КОМИСИЈА ЗА ИЗРАДУ ПРЕДЛОГА ГОДИШЊЕГ ПРОГРАМА ЗАШТИТЕ, УРЕЂЕЊА И КОРИШЋЕЊА ПОЉОПРИВРЕДНОГ ЗЕМЉИШТА -

36. ЈАВНИ ПОЗИВ ЗА ДОКАЗИВАЊЕ ПРАВА КОРИШЋЕЊА БЕЗ ПЛАЋАЊА НАКНАДЕ ПОЉОПРИВРЕДНОГ ЗЕМЉИШТА У ДРЖАВНОЈ СВОЈИНИ НА ТЕРИТОРИЈИ ГРАДА ЛОЗНИЦЕ ЗА 2023. ГОДИНУ..... 310

37. ЈАВНИ ПОЗИВ ЗА ДОКАЗИВАЊЕ ПРАВА ПРЕЧЕГ ЗАКУПА ПОЉОПРИВРЕДНОГ ЗЕМЉИШТА У ДРЖАВНОЈ СВОЈИНИ НА ТЕРИТОРИЈИ ГРАДА ЛОЗНИЦЕ ЗА 2023. ГОДИНУ..... 312