

СЛУЖБЕНИ ЛИСТ

ГРАДА ЛОЗНИЦЕ



Година XXXV - Број 4

13. јун 2011. године

Лозница

1

На основу чл. 8. и чл. 60. Закона о финансирању локалне самоуправе ("Сл. гласник РС", број 62/06), чл. 5. Закона о порезима на имовину ("Сл. гласник РС" бр. 26/01, 45/02, 80/02, 135/04, 61/07 и 5/09), чл. 4. Правилника о начину утврђивања основице пореза на имовину на права на непокретности ("Сл. гласник РС", бр. 38/01 и 45/04), и чл. 40. и 84. Статута града Лознице ("Службени лист града Лознице", бр. 19/08.), на седници одржаној 10. јуна 2011. године Скупштина града, доноси

ОДЛУКУ

о висини стопе пореза на имовину

I Утврђује се просечна тржишна цена квадратног метра непокретности на територији Града Лознице за 2011. годину као један од основних елемената за утврђивање основице при обрачуна пореза на имовину физичких лица:

- станови 52.750,00 динара/m²
- стамбене зграде 35.500,00 динара/m²
- пословни простор 85.500,00 динара/m²
- зграде за одмор и рекреацију 31.650,00 динара/m²
- гараже и други објекти 26.375,00 динара/m²
- градско грађевинско земљиште 3.300,00 динара/m²

II Утврђује се висина стопе пореза на имовину на права на непокретностима које се налазе на територији Града Лознице, осим пореза на пренос апсолутних права и пореза на наслеђе и поклон:

1. За пореске обвезнике који воде пословне књиге порез се обрачунава по пропорционалној стопи од **0,40%**
2. За пореске обвезнике који не воде

пословне књиге порез на права на земљишту се обрачунава по стопи од **0,30%**

3. За пореске обвезнике који не воде пословне књиге, порез на права на непокретности, осим на земљишту, обрачунава се по прогресивној стопи:

На пореску основицу – у динарима	Плаћа се на име пореза - у динарима
до 10.000.000	до 0,25 %
од 10.000.000 до 25.000.000	25.000+ до 0,60% на износ преко 10.000.000
од 25.000.000 до 50.000.000	115.000+ до 1.00% на износ преко 25.000.000
преко 50.000.000	365.000 + до 2.00% на износ преко 50.000.000

III Стопа пореза на имовину, на права на непокретностима пореског обвезника који не води пословне књиге, за 2011. годину, код пољопривредног и шумског земљишта износи **0,00%**.

IV Даном ступања на снагу ове Одлуке престаје да важи Одлука о висини пореских основица ("Сл. лист града Лознице", бр. 6/10).

V Ова Одлука ступа на снагу осмог дана од дана објављивања у "Службеном листу Града Лознице".

СКУПШТИНА ГРАДА ЛОЗНИЦЕ

Број: 06-14/11-24-1

Датум: 10. јун 2011. године

Л о з н и ц а

ПРЕДСЕДНИК
СКУПШТИНЕ ГРАДА
Јован Тодоровић, с.р.



2

На основу члана 45. и 66. Закона о локалној самоуправи ("Сл. гласник РС", бр. 129/07), и члана 59. Статута града Лознице ("Сл. лист града Лознице", бр. 19/08), Скупштина града Лознице на седници одржаној 10. јуна 2011. године, донела је

О Д Л У К У **о избору члана Градског већа града** **Лознице**

I За члана Градског већа града Лознице бира се **Миливоје Исаковић**, лекар специјалиста из Лознице.

II Ова Одлука биће објављена у "Сл. листу града Лознице".

СКУПШТИНА ГРАДА ЛОЗНИЦЕ

Број: 06-14/11-24-2

Датум: 10. јун 2011. године

Л о з н и ц а

ПРЕДСЕДНИК
СКУПШТИНЕ ГРАДА
Јован Тодоровић, с.р.

3

На основу члана 32. став 1. тачка 2) Закона о локалној самоуправи, («Службени гласник РС», број 129//2007) и члана 78. и 79. Закона о буџетском систему («Службени гласник РС», број 54/09, 73/10 и 101/10) и члана 40. и 84. Статута града Лознице («Службени лист града Лознице», број 19/2008), а на предлог Градског већа, Скупштина града Лознице је на седници одржаној дана 10. јуна 2010. године, донела

ОДЛУКУ **О ЗАВРШНОМ РАЧУНУ БУЏЕТА ГРАДА** **ЛОЗНИЦЕ ЗА 2010. ГОДИНУ** **I. ОПШТИ ДЕО**

Члан 1.

Овом одлуком утврђује се: консолидовани завршни рачун буџета

Града Лознице за 2010. годину; укупно остварени приходи и примања и расходи и издаци (укључујући и сопствене приходе и расходе и издатке из сопствених прихода корисника буџета града) и финансијски резултат буџета Града Лознице за 2010. годину и рачун финансирања.

Члан 2.

Остварени текући приходи и примања од продаје нефинансијске имовине буџета Града Лознице за 2010. годину износе 1.053.425 хиљада динара. Примања буџета Града за 2010. годину по основу продаје финансијске имовине износе 8.212 хиљада динара (6.196 хиљада динара од враћених позајмица и 2.016 хиљада динара од приватизације) Укупни приходи и примања из других извора директних и индиректних корисника средстава буџета за 2010. годину износе 136.209 хиљада динара, од чега из буџета Републике 30.036 хиљада динара.

Члан 3.

Извршени текући расходи и издаци за набавку нефинансијске имовине буџета Града Лознице за 2010. годину износе 1.036.555 хиљада динара, а финансирани су из: буџетских примања у износу 971.403 хиљаде динара, дела пренетих неутрошених средстава из ранијих година (приватизациона примања) у износу од 10.279 хиљада динара и дела нераспоређеног вишка прихода и примања из ранијих година у износу од 54.873 хиљаде динара.

Издаци буџета Града Лознице за набавку финансијске имовине за 2010. годину износе 40.699 хиљада динара, а финансирани су из: дела пренетих неутрошених средстава из ранијих година у износу од 13.008 хиљада динара, финансијске имовине (враћене позајмице) износу од 7.146 хиљада динара и средства текућих прихода и примања од продаје нефинансијске имовине у износу од 20.545 хиљада динара

Издаци директних и индиректних



корисника средстава буџета, који су финансирани из додатних прихода за 2010. годину, износе 144.001 хиљаду динара, а финансирани су из примања у износу 130.496 хиљада динара и из пренетих неутрошених средстава из ранијих година у износу од 13.505 хиљада динара.

Члан 4.

У консолидованом Билансу стања

надан 31. децембра 2010. године (образац 1.) утврђена је укупна актива у износу од 1.790.110 хиљада динара и укупна пасива у износу од 1.790.110 хиљада динара, као и ванбилансна актива у укупном износу од 346 хиљада динара и ванбилансна пасива у укупном износу од 346 хиљада динара.

Структура активе и пасиве је исказана према економској класификацији у хиљадама динара.

Ознака Оп	Број Конта	Опис	2010	2009
		Актива		
1001	000000	Нефинансијска имовина	1,336,723	1,242,351
1002	010000	Нефинансијска имовина у сталним средствима	1,332,543	1,239,556
1020	020000	Нефинансијска имовина у залихама	4,180	2,795
1028	100000	Финансијска имовина	453,387	384,812
1029	110000	Дугорочна финансијска имовина	145,903	117,774
1049	120000	Новчана средства, племенити метали, хартије од вредности, потраживања и краткорочни пласмани	182,421	176,030
1067	130000	Активна временска разграничења	125,063	91,008
1072		Укупна актива	1,790,110	1,627,163
1073	351000	Ванбилансна актива	364	364
		Пасива		
1074	200000	Обавезе	222,850	184,935
1075	210000	Дугорочне обавезе	1,559	1,559
1114	230000	Обавезе по основу расхода за запослене	4	14
1169	240000	Обавезе по основу осталих расхода, изузев расхода за запослене	9,338	24,197
1194	250000	Обавезе из пословања	91,533	50,125
1208	290000	Пасивна временска разграничења	120,366	109,040
1214	300000	Капитал, утврђивање резултата пословања и ванбилансна евиденција	1,567,260	1,442,228
1215	310000	Капитал	1,504,836	1,387,541
1217	311100	Нефинансијска имовина у сталним средствима	1,285,186	1,173,465
1218	311200	Нефинансијска имовина у залихама	4,180	2,795
1220	311400	Финансијска имовина	88,577	54,075
1221	311500	Извори новчаних средстава	3,544	2,290
1223	311700	Пренета неутрошена средства из ранијих година	3,283	23,929
1224	311900	Остали сопствени извори	120,006	130,987
1225	321121	Вишак прихода – суфицит	67,709	58,491
1227	321311	Нераспоређени вишак прихода из ранијих година	781	1,552
1228	321312	Дефицит из ранијих година	6,066	5,356
1235		Укупна пасива	1,790,110	1,627,163
1236	352000	Ванбилансна пасива	364	364

**Члан 5.**

У консолидованом Билансу прихода и расхода у периоду 1. јануара до 31. децембра 2010. године (образац 2) утврђени су (у 000

динара) буџетски суфицит и кориговани вишак прихода и примања – суфицит на нивоу свих извора финансирања:

	Из буџета	Из других извора	Консолидовано
Укупно остварени текући приходи и примања од продаје нефинансијске имовине	1,053.425	136.209	1,189.634
Укупно извршени текући расходи и издаци за набавку нефинансијске имовине	1,036.555	134.461	1,171,016
Вишак прихода и примања - буџетски суфицит	16,870	1,748	18,618
Кориговани вишак прихода и примања- буџетски суфицит	61,477	6,232	67,709
А. увећан за укључивање	65,152	4,484	69,636
- Дела нераспоређеног вишка прихода и примања из ранијих година који је коришћен за покриће расхода и издатака текуће године;	54.873	3.965	58,838
- Дела новчаних средстава амортизације који је коришћен за набавку нефинансијске имовине;		486	486
- Дела пренетих неутрошених средстава из ранијих година коришћен за покриће расхода и издатака текуће године;	10,279	33	10,312
Б. умањен за укључивање	0	0	20,545
- Утрошених средстава текућих прихода и примања од продаје нефинансијске имовине за набавку финансијске имовине	20.545	0	20,545



Структура текућих прихода и пословања из биланса прихода и расхода текућих расхода и утврђивање резултата (образац 2):

			у 000 динара	
Ознака оп	Конто	Опис	2010	2009
2001		Текући приходи и примања од продаје нефинансијске имовине (2002 + 2104)	1,189,634	1,090,091
2002	700000	Текући приходи	1,181,475	1,080,481
2003	710000	Порези	539,871	476,349
2057	730000	Донације и трансфери	406,717	357,776
2067	740000	Други приходи	231,195	241,018
2092	770000	Меморандумске ставке за рефундацију расхода	3,692	5,338
2104	800000	Примања од продаје нефинансијске имовине	8,159	9,610
2105	810000	Примања од продаје основних средстава	4,869	6,356
2112	820000	Примања од продаје залиха	3,290	3,254
2129		Текући расходи и издаци за нефинансијску имовину	1,171,016	1,117,759
2130	400000	Текући расходи	1,068,140	1,006,680
2131	410000	Расходи за запослене	325,016	323,495
2153	420000	Коришћење услуга и роба	364,303	303,770
2198	430000	Амортизација и употреба средстава за рад	1,116	1,055
2213	440000	Отплата камата и пратећи трошкови задуживања	75	91
2237	450000	Субвенције	115,028	165,987
2250	460000	Донације, дотације и трансфери	151,672	136,095
2266	470000	Социјално осигурање и социјална заштита	30,713	13,601
2281	480000	Остали расходи	80,217	62,586
2298	500000	Издаци за нефинансијску имовину	102,876	111,079
2299	510000	Основна средства	100,788	108,414
2321	520000	Залихе	2,088	2,665
2330	530000	Драгоцености	0	0
2333	540000	Природна имовина	0	0
		Утврђивање резултата пословања		
2344		Вишак прихода и примања - буџетски суфицит	18,618	0
2345		Мањак прихода и примања - буџетски дефицит	0	27,668
2346		Кориговање вишка, односно мањка прихода и примања	69,636	86,159
2347		Део нераспоређеног вишка прихода и примања из ранијих година који је коришћен за покриће расхода и издатака текуће године	58,838	3,265
2348		Део новчаних средстава амортизације који је коришћен за набавку нефинансијске имовине	486	991
2349		Део пренетих неутрошених средстава из ранијих година коришћен за покриће расхода и издатака текуће године	10,312	81,604
2350		Износ расхода и издатака за нефинансијску имовину, финансираних из кредита	0	299
2351		Износ приватизационих примања коришћен за покриће расхода и издатака текуће године	0	0
2352		Покриће извршених издатака из текућих прихода и примања	20,545	0
2353		Утрошена средства текућих прихода и примања од продаје нефинансијске имовине за отплату обавеза по кредитима	0	0
2354		Утрошена средства текућих прихода и примања од продаје нефинансијске имовине за набавку финансијске имовине	20,545	0
2355	321121	Вишак прихода и примања – суфицит	67,709	58,491
2356	321122	Мањак прихода и примања - дефицит	0	0
2357		Вишак прихода и примања – суфицит (за пренос у наредну годину)	67,709	58,491
2358		Део вишка прихода и примања наменски опредељен за наредну годину	61,479	260
2359		Нераспоређени део вишка прихода и примања за пренос у наредну годину	6,230	58,231



Члан 6.

Укупан фискални резултат утврђен је у следећем износу, и то:

Опис	Економска класификација	Средства из буџета	Средства из других извора	Укупна средства
1	2	3	4	5
А. РАЧУН ПРИХОДА И ПРИМАЊА, РАСХОДА И ИЗДАТАКА				
1. Укупни приходи и примања од продаје нефинансијске имовине		1,053,425	136,209	1,189,634
1.1 Текући приходи	7	1,053,425	128,050	1,181,475
1.2 Примања од продаје нефинансијске имовине	8		8,159	8,159
2. Укупни расходи и издаци за набавку нефинансијске имовине		1,036,555	134,461	1,171,016
2.1 Текући расходи	4	941,021	127,119	1,068,140
2.2 Издаци за нефинансијску имовину	5	95,534	7,342	102,876
БУЏЕТСКИ СУФИЦИТ (1-2)	(7+8)-(4+5)	16,870	1,748	18,618
3. Издаци за набавку финансијске имовине (у циљу спровођења јавних политика)	62	40,699	9,540	50,239
4. Примања од продаје финансијске имовине (категорије 92 осим 9211, 9219, 9221, 9227,9228)	92	6,196	0	6,196
УКУПАН ФИСКАЛНИ ДЕФИЦИТ		17,633	7,792	25,425



Опис	Економска класификација	Средства из буџета	Средства из других извора	Укупна средства
1	2	3	4	5
Б. РАЧУН ФИНАНСИРАЊА				
5. Примања од продаје финансијске имовине (9211, 9219, 9221, 9227,9228)	92	0	0	0
6. Примања од задуживања	91	0	0	0
7. Издаци за отплату главнице	61	0	0	0
8. Издаци за набавку финансијске имовине која није у циљу спровпђења јавних политика	62	0	0	0
9. Неутрошена средства из претходних година		15,885	9,540	25,425
НЕТО ФИНАНСИРАЊЕ		15,885	9,540	25,425

Буџетски суфицит, као разлика између укупног износа текућих прихода, примања остварених по основу продаје нефинансијске имовине и укупног износа текућих расхода и издатака за набавку нефинансијске имовине, утврђен је у износу од 18.618 хиљада динара.

Укупан фискални дефицит, односно буџетски суфицит коригован за трансакције у имовини и обавезама које су извршене у циљу спровођења јавних политика (примања остварена приватизацијом имају третман финансијске имовине и укључују се у рачун финансирања; субвенције дате у форми кредита, или набавке финансијске имовине сматрају се расходима) утврђен је у износу од 25.425 хиљаду динара.

Средства за финансирање укупног фискалног дефицита који садржи буџетски суфицит (18.618 хиљада динара) и издатке за набавку финансијске имовине (50.239 хиљада динара) умањене за примања од враћених буџетских позајмица (6,196 хиљада динара), износе

25.425 хиљада динара и обезбеђена су из пренетих неутрошених средстава из ранијих година.

Члан 7.

Остварени вишак прихода – суфицит из члана 5. ове одлуке, у износу од 67.709 хиљада динара преноси се у наредну годину и састоји се из:

- а) дела вишка прихода – буџетског суфицита у износу од 61.479 хиљада динара који је наменски опредељен за:
- реализацију Програма Буџетског фонда за заштиту животне средине у износу од 746 хиљада динара;
 - реализацију Програма заштите и уређења пољопривредног земљишта у износу од 4.541 (2.775+ 1.766) хиљада динара;
 - реализацију годишњег програма рада Туристичке организације града Лознице у износу од 2.116 хиљада динара;
 - реализацију Програма који доноси Градско веће, а којим се распоређују приходи остварени од наплаћених казни за прекршаје предвиђене прописима о безбедности саобраћаја у износу од 754



- хиљаде динара;
- санацију последица елементарних непогода- поплава у 2010. Години у износу од 19.000 хиљада динара
- извршење преосталих уговорених обавеза у реализацији програма „Очистимо Србију“ (санације одлагалишта отпада и превенције настанка нових депонија) у износу од 500 хиљада динара;
- извршење преузетих обавеза по Решењу Комесаријата за избеглице којим су средства одобрена на име стварања и побољшања услова за становање и живот у износу од 750 хиљада динара;
- набавку возила за потреба организација које пружају помоћ особама са инвалидитетом у износу од 200 хиљада динара,
- неутрошена средства накнаде за уређивање грађевинског земљишта у износу од 32.699 хиљада динара распоређују се на раздео 3. Глава 3.2 функција 911 за финансирање изградње обданишта у износу од 10.700 хиљада динара; раздео 3. Глава 3.5. функција 620, за издатке за набавку планских

- докумената у износу од 6.680 хиљада динара; раздео 3. Глава 3.7.1 функција 451 за реализацију програма одржавања путева у износу од 10.754 хиљаде динара и раздео 3. Глава 3.7.1 функција 474 за финансирање инфраструктурних пројеката у износу од 5.319 хиљада динара;
- неутрошена средства од наплаћене премије осигурања од пожара у износу 60 хиљада динара и прихода од новчаних казни за прекршаје прописа из области заштите од пожара у износу од 114 хиљада динара распоређују се на разделу 3. Глава 3.00 функција 320.
- б) дела нераспореденог вишка сопствених прихода и примања корисника буџета града у износу од 6.230 хиљада динара.

Члан 8.

У консолидованом извештају о капиталним издацима и финансирању у периоду од 01. јануара до 31. децембра 2010. године (образац 3) утврђени су укупни извори финансирања у износу од 16.371 хиљада динара и укупни издаци у износу од 153.115 хиљада динара.

(образац 3 са структуром)

Ознака Оп	Број Конта	Опис	2009.	2010.
3001		Примања	19,123	16,371
3002	800000	Примања од продаје нефинансијске имовине	9,610	8,159
3003	810000	Примања од продаје основних средстава	6,356	4,869
3010	820000	Примања од продаје залиха	3,254	3,290
3027	900000	Примања од задуживања и продаје финансијске имовине	9,513	8,212
3047	920000	Примања од продаје финансијске имовине	9,513	8,212
3067		Издаци	138,404	153,115
3068	500000	Издаци за нефинансијску имовину	111,079	102,876
3069	510000	Основна средства	108,414	100,788
3091	520000	Залихе	2,665	2,088
3103	540000	Природна имовина	0	0
3114	600000	Издаци за отплату главнице и набавку финансијске имовине	27,325	50,239
3138	620000	Набавка финансијске имовине	27,325	50,239
3161		Мањак примања	119,281	136,744

**Члан 9.**

У консолидованом извештају о новчаним токовима у периоду од 01. јануара до 31. децембра 2010. године (образац 4.) утврђени су укупни кориговани новчани приливи у износу од 1.219.672

хиљаде динара и укупни кориговани новчани одливи у износу од 1,232,343 хиљаде динара. Консолидовани салдо готовине на дан 31.12.2010. године износи 95.454 хиљада динара, од чега је на рачуну извршења буџета 64.913 хиљада динара.

(образац 4 са структуром)

Ознака оп	Број конта	Опис	2009	2010
4001		Новчани приливи	1,099,604	1,197,846
4002	700000	Текући приходи	1,080,481	1,181,479
4003	710000	Порези	476,349	539,871
4057	730000	Донације и трансфери	357,776	406,717
4067	740000	Други приходи	241,018	231,195
4092	770000	Меморандумске ставке за рефундацију расхода	5,338	3,692
4104	800000	Примања од продаје нефинансијске имовине	9,610	8,159
4105	810000	Примања од продаје основних средстава	6,356	4,869
4112	820000	Примања од продаје залиха	3,254	3,290
4129	900000	Примања од задуживања и продаје финансијске имовине	9,513	8,212
4149	920000	Примања од продаје финансијске имовине	9,513	8,212
4169		Новчани одливи	1,145,083	1,221,255
4170	400000	Текући расходи	1,006,680	1,068,140
4171	410000	Расходи за запослене	323,495	325,016
4193	420000	Коришћење услуга и роба	303,770	364,303
4238	430000	Амортизација и употреба средстава за	1,055	1,116
4253	440000	Отплата камата и пратећи трошкови задуживања	91	75
4277	450000	Субвенције	165,987	115,028
4290	460000	Донације, дотације и трансфери	136,095	151,672
4306	470000	Социјално осигурање и социјална заштита	13,601	30,713
4321	480000	Остали расходи	62,586	80,217
4338	500000	Издаци за нефинансијску имовину	111,078	102,876
4339	510000	Основна средства	108,413	100,788
4361	520000	Залихе	2,665	2,088
4374	540000	Земљиште	0	0
4384	600000	Издаци за отплату главнице и набавку финансијске имовине	27,325	50,239
4408	620000	Набавка финансијске имовине	27,325	50,239
4430		Мањак новчаних прилива	45,480	23,409
4432		Салдо готовине на почетку године	140,265	108,125
4433		Кориговани приливи за примљена средства у обрачуну	1,113,766	1,219,672
4434		Корекција новчаних прилива за наплаћена средства која се не евидентирају преко класа 700000, 800000 и 900000	14,162	21,826
4435		Кориговани одливи за исплаћена средства у обрачуну	1,146,309	1,232,343
4436		Корекција новчаних одлива за износ обрачунате амортизације књижене на терет сопствених прихода	1,032	1,116
4437		Корекција новчаних одлива за износ плаћених расхода који се не евидентирају преко класе 400000, 500000 и 600000	2,258	12,204
4438		Салдо готовине на крају године	107,722	95,454

**Члан 10.**

У консолидованом извештају о извршењу буџета у периоду од 01. јануара до 31. децембра 2010. године (образац 5) утврђена је укупна разлика у износу од

23.409 хиљада динара, између укупних прихода и примања у износу од 1.197.846 хиљада динара и укупних расхода и издатака у износу од 1.221.255 хиљада динара по изворима финансирања.

(образац 5 са структуром)

I. УКУПНИ ПРИХОДИ И ПРИМАЊА (у 000 динара)

Ознака ОП	Број конта	Опис	Износ планираних прихода из буџета	Износ остварених прихода и примања		
				Приходи из буџета Града	Из осталих извора	Укупно (5+6)
1	2	3	4	5	6	7
5001		Текући приходи и примања од продаје нефинансијске имовине	1,073,191	1.053,425	136,209	1,189,634
5002	700000	Текући приходи	1,073,191	1.053,425	128,050	1,181,475
5003	710000	Порези	538,754	539,871	0	539,871
5057	730000	Донације и трансфери	354,095	375,661	31,056	406,717
5067	740000	Други приходи	150,760	137,783	93,412	231,195
5092	770000	Меморандумске ставке за рефундацију расхода	200	110	3,582	3,692
5104	800000	Примања од продаје Нефинансијске имовине	0	0	8,159	8,159
5105	810000	примања од продаје основних Средства	0	0	4,869	4,869
5112	820000	Примања од продаје залиха	0	0	3,290	3,290
5129	900000	примања од задуживања и Продаје финансијске имовине	46,260	8,212	0	8,212
5130	910000	Примања од задуживања	35,760		0	0
5149	920000	примања од продаје финансијске Имовине	10,500	8,212	0	8,212
5169		Укупни приходи и примања	1,119,451	1.061,637	136,209	1,197,846

II. УКУПНИ РАСХОДИ И ИЗДАЦИ (у 000 динара)

Ознака ОП	Број конта	Опис	Износ одобрених апропријација из буџета	Износ извршених расхода и издатака		
				Расходи и издаци на терет буџета Града	Из осталих извора	Укупно (5+6)
1	2	3	4	5	6	7
5170		Текући расходи и издаци за нефинансијске имовине	1,150,444	1.036,555	134,461	1,171,016
5171	400000	Текући расходи	990,110	941,021	127,119	1,068,140
5172	410000	Расходи за запослене	272,236	268,184	56,832	325,016
5194	420000	Коришћење услуга и роба	324,726	301,084	63,219	364,303
5239	430000	Амортизација и употреба средстава за рад	0	0	1,116	1,116
5254	440000	Отплата камата и пратећи Трошкови задуживања	0	0	75	75
5278	450000	Субвенције	117,367	115,028	0	115,028
5291	460000	Донације, дотације и трансфери	165,191	151,647	25	151,672
5307	470000	Социјално осигурање и социјална заштита	31,770	30,708	5	30,713
5322	480000	Остали расходи	78,820	74,370	5,847	80,217
5339	500000	Издаци за нефинансијску имовину	160,334	95,534	7,342	102,876
5340	510000	Основна средства	160,334	95,534	5,254	100,788
5362	520000	Залихе	0	0	2,088	2,088
5374	540000	Природна имовина	600	0	0	0
5385	600000	Издаци за отплату главнице и набавку финансијске имовине	40,700	40,699	9.540	50,239
5409	620000	Набавка финансијске имовине	40,700	40,699	9.540	50,239
5431		Укупни расходи и издаци	1,191,144	1.077,254	144,001	1,221,255



III. УТВРЂИВАЊЕ РАЗЛИКЕ ИЗМЕЂУ ОДОБРЕНИХ СРЕДСТАВА И ИЗВРШЕЊА ПРИМАЊА (у 000 динара)

Ознака ОП	Број конта	Опис	Планирани приходи и расходи	Остварени приходи и примања и расходи и издаци		
				Града	Из осталих извора	Укупно (5+6)
1	2	3	4	5	6	7
5432		Текући приходи и примања од продаје нефинансијске имовине	1,073,191	1.053,425	136,209	1,189,634
5433		Текући расходи и издаци за нефинансијску имовину	1,150,444	1.036,555	134,461	1,171,016
5434		Вишак прихода и примања – буџетски суфицит	0	16.870	1,748	18.618
5435		Мањак прихода и примања – буџетски дефицит	77,253	0	0	0
5436	900000	Примања од задуживања и продаје финансијске имовине	46,260	8,212		8,212
5437	600000	Издаци за отплату главнице и набавку финансијске имовине	40,700	40,699	9,540	50,239
5438		Вишак примања	5,560	0	0	0
5439		Мањак примања	0	32,487	9,540	42,027
5440		Вишак новчаних прилива	0	0	763	0
5441		Мањак новчаних прилива	71,693	15,617	8,555	23,409

II. ПОСЕБАН ДЕО

Члан 11.

Средства буџета у износу од
1,077.251.004 динара и средства из

додатних активности директних и
индиректних корисника буџета у износу
од 143.998.845 динара извршена су по
корисницима и економској класификацији:



Раздео	Глава	Функција	Економска класификација	ОПИС	Текуће апропријације				Укупно		Укупно
					Из буџета	Из других извора	Из буџета 2010	Из других извора	Из буџета 2010	Из других извора	
1	2	3	4	5	6	7	8	9	10	11	
				ОРГАНИ ГРАДА:							
				Градоначелник и Градско веће							
	110			Извршни и законодавни органи, финансијски и фискални послови и спољни послови	6,690,000		6,690,000	6,689,584		6,689,584	
	110		411	Плате и додаци запослених	1,200,000		1,200,000	1,197,433		1,197,433	
	110		412	Социјални доприноси на терет послодавца	60,000		60,000	57,893		57,893	
	110		415	Накнаде трошкова за запослене			0			0	
	110		421	Стални трошкови	270,000		270,000	269,475		269,475	
	110		422	Трошкови путовања	360,000		360,000	252,023		252,023	
	110		423	Услуге по уговору	3,200,000		3,200,000	2,970,612		2,970,612	
				Извори финансирања за раздео 1.:							
				01 Приходи из буџета	11,780,000	0	11,780,000	11,437,020	0	11,437,020	
				Укупно за раздео 1.:	11,780,000	0	11,780,000	11,437,020	0	11,437,020	
				ОРГАНИ ГРАДА:							
				СКУПШТИНА ГРАДА							
	110			Извршни и законодавни органи, финансијски и фискални послови и спољни послови	3,926,000		3,926,000	3,925,240		3,925,240	
	110		411	Плате и додаци запослених			0			0	
				Средства ове апропријације намењена су за плате председника Скупштине, секретара Скупштине и његовог заменика.	712,000		712,000	702,617		702,617	
	110		412	Социјални доприноси на терет послодавца	22,000		22,000	20,140		20,140	
	110		415	Накнаде трошкова за запослене			0			0	
	110		416	Накнаде запосленима и остали посебни расходи	3,000,000		3,000,000	2,639,369		2,639,369	
	110		417	Накнаде одборницима	108,000		108,000	104,875		104,875	
	110		421	Стални трошкови	180,000		180,000	38,000		38,000	
	110		422	Трошкови путовања	2,700,000		2,700,000	2,167,188		2,167,188	
	110		423	Услуге по уговору							



Раздео	Глава	Функција	Економска класификација	ОПИС		Текуће апропријације					Извршење	
				Из буџета	Из других извора	Укупно	Из буџета 2010	Из других извора	Укупно	Из других извора		
1	2	3	4	5	6	7	8	9	10	11		
320	481		481	Дотације невладиним организацијама	250,000	0	250,000	100,000	32,000	132,000		
				Извори финансирања за функцију 320:								
			01	Приходи из буџета	178,000	0	178,000	28,000	0	28,000		
			13	Нераспоређени вишак прихода из ранијих година	72,000		72,000	72,000	32,000	104,000		
				Укупно за функцију 320:	250,000	0	250,000	100,000	32,000	132,000		
830				Услуге емитовања и издаваштва								
830	423		423	Услуге по уговору	1,080,000	0	1,080,000	1,076,903	0	1,076,903		
830	454		454	Субвенције приватним предузећима.	5,100,000	0	5,100,000	5,000,000	0	5,000,000		
			4541	Субвенције приватним нефинансијским предузећима и организацијама	5,100,000		5,100,000	5,000,000		5,000,000		
				Извори финансирања за функцију 830:								
			01	Приходи из буџета	6,180,000	0	6,180,000	6,076,903	0	6,076,903		
				Укупно за функцију 830:	6,180,000	0	6,180,000	6,076,903	0	6,076,903		
				Извори финансирања:								
			01	Приходи из буџета	228,720,000	0	228,720,000	215,951,139	0	215,951,139		
			07	Донације од осталих нивоа власти	0	1,470,000	1,470,000	0	1,284,122	1,284,122		
			13	Нераспоређени вишак прихода из ранијих година	72,000	0	72,000	72,000	32,000	104,000		
				Укупно за функцију 830:	228,792,000	1,470,000	230,262,000	216,023,139	1,316,122	217,339,261		
3.1.				СОЦИЈАЛНА ЗАШТИТА И ЗДРАВСТВО (70406)								
	010			Класа 010 - Болест и инвалидност:								
	010		481	Донације невладиним организацијама	2,600,000		2,600,000	2,596,501		2,596,501		
				Извори финансирања за функцију 010:								
			01	Приходи из буџета	2,600,000	0	2,600,000	2,596,501	0	2,596,501		
				Укупно за функцију 010	2,600,000	0	2,600,000	2,596,501	0	2,596,501		
020				Класа 020 - Старост:								
020	463		463	Трансфери осталим нивоима власти	1,703,000	0	1,703,000	1,517,074	0	1,517,074		



Раздео	Глава	Функција	Економска класификација	ОПИС		Извршење				
				Текуће апропријације	Извршење	Из буџета	Из других извора	Укупно	Из буџета 2010	Из других извора
1	2	3	4	5	6	7	8	9	10	11
			4631	Текуће донације и трансфери осталим нивоима власти	1,703,000	0	1,703,000	1,517,074	0	1,517,074
			01	Приходи из буџета	1,703,000	0	1,703,000	1,517,074	0	1,517,074
				Укупно за функцију 020	1,703,000	0	1,703,000	1,517,074	0	1,517,074
		040		Класа 040 - Породица и деца (ИУ) обухвата:						
		040	463	Трансфери осталим нивоима власти	2,689,000	0	2,689,000	2,612,729	0	2,612,729
		040	4631	Текуће донације и трансфери осталим нивоима власти	2,689,000	0	2,689,000	2,612,729	0	2,612,729
		040	472	Накнаде за социјалну заштиту из буџета	8,100,000		8,100,000	7,761,771		7,761,771
				Извори финансирања за функцију 040:						
			01	Приходи из буџета	10,789,000	0	10,789,000	10,374,500	0	10,374,500
				Укупно за функцију 040	10,789,000	0	10,789,000	10,374,500	0	10,374,500
		070		Социјална помоћ угроженом становништву неklasификована на другом месту						
		070	472	Накнаде за социјалну заштиту из буџета	16,755,000		16,755,000	16,632,950		16,632,950
		070	481	Донације невладиним организацијама	9,450,000		9,450,000	9,322,648		9,322,648
				Извори финансирања за функцију 070:						
			01	Приходи из буџета	25,080,000	0	25,080,000	24,830,598	0	24,830,598
			13	Нераспоређени вишак прихода из ранијих година	1,125,000		1,125,000	1,125,000		1,125,000
				Укупно за функцију 070:	26,205,000	0	26,205,000	25,955,598	0	25,955,598
		090		Социјална заштита неklasификована на другом месту						
		090	463	Трансфери осталим нивоима власти	10,564,000	0	10,564,000	10,197,952	0	10,197,952
		090	4631	Текуће донације и трансфери осталим нивоима власти	10,447,000	0	10,447,000	10,174,548	0	10,174,548



Раздео	Глава	Функција	Економска класификација	ОПИС						Текуће апропријације			Извршење					
				1	2	3	4	5	6	7	8	9	10	11	Из буџета	Из других извора	Укупно	
			4632					Капиталне донације и трансфери осталим нивоима власти	117,000	0	0	117,000	23,404	0	23,404			
			01					Иzvори финансирања за функцију 090:	10,564,000	0	0	10,564,000	10,197,952	0	10,197,952			
								Укупно за функцију 090:	10,564,000	0	0	10,564,000	10,197,952	0	10,197,952			
			464					Услуге јавног здравства	240,000	0	0	240,000	0	0	0			
								Дотације организацијама обавезног социјалног осигурања	240,000	0	0	240,000	0	0	0			
			4641					Текуће донације и трансфери осталим нивоима власти	240,000	0	0	240,000	0	0	0			
								Иzvори финансирања за функцију 740:	240,000	0	0	240,000	0	0	0			
			01					Приходи из буџета	240,000	0	0	240,000	0	0	0			
								Укупно за функцију 740	240,000	0	0	240,000	0	0	0			
								Иzvори финансирања за главу 3.1.:	50,976,000	0	0	50,976,000	49,516,626	0	49,516,626			
			01					Приходи из буџета	50,976,000	0	0	50,976,000	49,516,626	0	49,516,626			
			13					Нераспоређени вишак прихода из ранијих година	1,125,000	0	0	1,125,000	1,125,000	0	1,125,000			
								Укупно за главу 3.1. ОБРАЗОВАЊЕ (70401)	52,101,000	0	0	52,101,000	50,641,626	0	50,641,626			
								Предшколско образовање	34,500,000	28,600,000	0	63,100,000	34,347,990	27,090,010	61,438,000			
			411					Плате и додаци запослених	6,250,000	5,120,000	0	11,370,000	6,148,289	4,860,711	11,009,000			
			412					Социјални доприноси на терет послодавца	0	0	0	0	0	37,000	37,000			
			413					Накнаде у природи	555,000	1,292,000	0	1,847,000	554,916	2,588,084	3,143,000			
			414					Социјална давања запосленима	0	1,433,000	0	1,433,000	0	1,505,000	1,505,000			
			415					Накнаде за запослене	7,470,000	1,111,000	0	8,581,000	7,455,180	1,461,820	8,917,000			
			421					Стални трошкови	0	810,000	0	810,000	0	812,000	812,000			
			422					Трошкови путовања	0	4,265,000	0	4,265,000	0	4,563,000	4,563,000			
			423					Услуге по уговору	400,000	31,000	0	431,000	399,932	61,068	461,000			
			424					Специјализоване услуге	0	1,334,000	0	1,334,000	0	2,228,000	2,228,000			
			425					Текуће поправке и одржавање (услуге и материјали)	3,870,000	6,424,000	0	10,294,000	3,869,892	6,538,108	10,408,000			
			426					Материјал	0	0	0	0	0	483,000	483,000			
			431					Употребљени основних средстава	0	0	0	0	0	0	0			
								Укупно за главу 3.2.	52,101,000	28,600,000	0	80,701,000	78,993,916	77,090,010	155,083,926			
								Укупно за главу 3.1. ОБРАЗОВАЊЕ (70401)	52,101,000	28,600,000	0	80,701,000	78,993,916	77,090,010	155,083,926			
								Укупно за главу 3.1. ОБРАЗОВАЊЕ (70401)	52,101,000	28,600,000	0	80,701,000	78,993,916	77,090,010	155,083,926			



Раздео	Глава	Функција	Економска класификација	ОПИС	Текуће апропријације			Извршење		
					Из буџета	Из других извора	Укупно	Из буџета 2010	Из других извора	Укупно
1	2	3	4	5	6	7	8	9	10	11
			4632	Капиталне донације и трансфери осталим нивоима власти	4,610,000	0	4,610,000	4,308,541	0	4,308,541
920			472	Накнаде за социјалну заштиту из буџета	1,210,000		1,210,000	1,058,674		1,058,674
				Извори финансирања за функцију 920:						
			01	Приходи из буџета	36,543,000	0	36,543,000	35,572,866	0	35,572,866
				Укупно за функцију 920:	36,543,000	0	36,543,000	35,572,866	0	35,572,866
970				Истраживање и развој - Образовање						
			463	Трансфери осталим нивоима власти	2,361,000	0	2,361,000	1,895,715	0	1,895,715
4631			4631	Текуће донације и трансфери осталим нивоима власти	2,361,000	0	2,361,000	1,895,715	0	1,895,715
970			472	Накнаде за социјалну заштиту из буџета	4,100,000		4,100,000	3,750,595		3,750,595
				Извори финансирања за функцију 970:						
			01	Приходи из буџета	6,461,000	0	6,461,000	5,646,310	0	5,646,310
				Укупно за функцију 970:	6,461,000	0	6,461,000	5,646,310	0	5,646,310
				Извори финансирања за главу 3.2:						
			01	Приходи из буџета	214,404,000	0	214,404,000	204,225,526	0	204,225,526
			04	Сопствени приходи буџетских корисника	0	21,081,000	21,081,000	0	19,802,000	19,802,000
			07	Донације од осталих нивоа власти	0	26,360,000	26,360,000	0	27,588,000	27,588,000
			12	Примања од отплате датих кредита и продаје финансијске имовине	2,500,000	65,000	2,565,000	0	0	0
			13	Нераспоређени вишак прихода из ранијих година	0	0	0	0	508,218	508,218
			16	Родитељски динар за ваннаставне активности	0	4,850,000	4,850,000	0	6,674,000	6,674,000
				Укупно за главу 3.2:	216,904,000	52,356,000	269,260,000	204,225,526	54,572,218	258,797,744
3.3.				Услуге рекреације и спорта						
860				Рекреација, спорт, култура и вере, некласификовано на другом месту						
860			424	Специјализоване услуге	765,000		765,000	723,670		723,670



Раздео	Глава	Функција	Економска класификација	ОПИС							Извршење		
				Текуће апропријације			Извршење			Извршење			
				Из буџета	Из других извора	Укупно	Из буџета 2010	Из других извора	Укупно	Из буџета	Из других извора	Укупно	
1	2	3	4	5	6	7	8	9	10	11			
860	472	860	472	Накнаде за социјалну заштиту из буџета	100,000		100,000	0				11	
860	481	860	481	Дотације невладиним организацијама	23,400,000		23,400,000	21,782,652				21,782,652	
				Извори финансирања за функцију 810:									
				01 Приходи из буџета	24,265,000	0	24,265,000	22,506,322	0			22,506,322	
				Укупно за функцију 810:	24,265,000	0	24,265,000	22,506,322	0			22,506,322	
				Установе за физичку културу и спорт. (70404)									
810		810		Услуге рекреације и спорта		3,529,000	13,077,000	9,129,587	3,410,413			12,540,000	
810	411	810	411	Плате и додаци запослених	9,548,000		9,548,000						
810	412	810	412	Социјални доприноси на терет послодавца	1,715,000	663,000	2,378,000	1,636,213	608,787			2,245,000	
810	413	810	413	Накнаде у природи	0	15,000	15,000	0	11,000			11,000	
810	414	810	414	Социјална давања запосленима	194,000	90,000	284,000	192,982	316,018			509,000	
810	415	810	415	Накнаде за запослене	0	215,000	215,000	0	197,000			197,000	
810	416	810	416	Награде, бонуси и остали посебни расходи	0	49,000	49,000	0	49,000			49,000	
810	421	810	421	Стални трошкови	6,318,000	2,116,000	8,434,000	6,046,808	2,188,192			8,235,000	
810	423	810	423	Услуге по уговору	870,000	2,391,000	3,261,000	869,141	2,040,859			2,910,000	
810	424	810	424	Специјализоване услуге	0	0	0	0	0			0	
810	425	810	425	Текуће поправке и одржавање (услуге и материјали)	55,000	650,000	705,000	22,399	394,601			417,000	
810	426	810	426	Материјал	450,000	840,000	1,290,000	420,552	490,448			911,000	
810	431	810	431	Амортизација	0	200,000	200,000	0	308,000			308,000	
810	482	810	482	некретнина и опреме	0	20,000	20,000	0	16,000			16,000	
				Порези, обавезне таксе и казне наметнуте од једног нивоа власти									
810	512	810	512	Машине и опрема	0	350,000	350,000	0	182,000			182,000	
				Извори финансирања за главу 3.3.1:									
01		01		Приходи из буџета	19,150,000	0	19,150,000	18,317,681	0			18,317,681	
04		04		Сопствени приходи буџетских корисника	0	11,128,000	11,128,000	0	9,864,319			9,864,319	
07		07		Донације од осталих нивоа власти	0	0	0	0	166,000			166,000	
13		13		Нераспоређени вишак прихода из ранијих година	0	0	0	0	182,000			182,000	



Раздео	Глава	Функција	Економска класификација	ОПИС						Извршење		
				Текуће апропријације			Извршење					
				Из буџета	Из других извора	Укупно	Из буџета 2010	Из других извора	Укупно	10	11	Укупно
1	2	3	4	5	6	7	8	9	10	11		
				Укупно за главу 3.3.1:	19,150,000	11,128,000	30,278,000	18,317,681	10,212,319	28,530,000		
				Извори финансирања за за главу 3.3:								
			01	Приходи из буџета	43,415,000	0	43,415,000	40,824,003	0	40,824,003		
			04	Сопствени приходи буџетских корисника	0	11,128,000	11,128,000	0	9,864,319	9,864,319		
			07	Донације од осталих нивоа власти	0	0	0	0	166,000	166,000		
			13	Нераспоређени вишак прихода из ранијих година	0	0	0	0	182,000	182,000		
				Укупно за главу 3.3:	43,415,000	11,128,000	54,543,000	40,824,003	10,212,319	51,036,322		
3.4.				Услуге културе, верске и остале услуге заједнице (07403)								
				Услуге културе								
		860	424	Специјализоване услуге	2,350,000	0	2,350,000	2,339,879	0	2,339,879		
		860	481	Донације невладиним организацијама	1,600,000	0	1,600,000	1,489,000	0	1,489,000		
				Извори финансирања за функцију 860:								
			01	Приходи из буџета	3,950,000	0	3,950,000	3,828,879	0	3,828,879		
				Укупно за функцију 860:	3,950,000	0	3,950,000	3,828,879	0	3,828,879		
840				Верске и остале услуге заједнице								
		840	481	Дотације невладиним организацијама	2,910,000	0	2,910,000	2,900,847	0	2,900,847		
				Извори финансирања за функцију 840:								
			01	Приходи из буџета	2,910,000	0	2,910,000	2,900,847	0	2,900,847		
				Укупно за функцију 840:	2,910,000	0	2,910,000	2,900,847	0	2,900,847		
3.4.1.				Установе културе								
		820		Услуге културе, верске и остале услуге заједнице								
		820	411	Плате и додаци запослених	23,615,000	4,949,000	28,564,000	23,575,546	5,154,000	28,729,546		
		820	412	Социјални доприноси на терет послодавца	4,280,000	0	4,280,000	4,220,689	922,000	5,142,689		
		820	413	Накнаде у природи	27,000	0	27,000	26,190	0	26,190		
		820	414	Социјална давања запосленима	492,000	265,000	757,000	0	277,000	277,000		
		820	415	Накнаде за запослене	375,000	100,000	475,000	360,388	62,330	422,718		
		820	421	Стални трошкови	5,193,000	675,000	5,868,000	4,792,982	886,018	5,679,000		
		820	422	Трошкови путовања	0	200,000	200,000	0	124,000	124,000		
		820	423	Услуге по уговору	287,000	645,000	932,000	161,884	884,116	1,046,000		



Раздео	Глава	Функција	Економска класификација	ОПИС						Извршење		
				Текуће апропријације			Извршење			Извршење		
				Из буџета	Из других извора	Укупно	Из буџета 2010	Из других извора	Укупно	Из буџета	Из других извора	Укупно
1	2	3	4	5	6	7	8	9	10	11		
820	820	424	424	Специјализоване услуге	5,040,000	2,200,000	7,240,000	4,610,277	3,076,723	7,687,000		
820	820	425	425	Текуће поправке и одржавање (услуге и материјали)	4,244,000	535,000	4,779,000	3,993,201	168,799	4,162,000		
820	820	426	426	Материјал	331,000	1,050,000	1,381,000	329,359	1,096,641	1,426,000		
820	820	431	431	Амортизација	0	0	0	0	325,000	325,000		
820	820	465	465	некретнина и опреме	0	3,000	3,000	0	26,000	26,000		
820	820	481	481	Остале донације, дотације и трансфери.	0	0	0	0	9,000	9,000		
820	820	482	482	Дотације невладиним организацијама	0	150,000	150,000	0	33,000	33,000		
				Порези, обавезне таксе и казне наметнуте од једног нивоа власти	0	0	0	0	0	0		
820	820	483	483	Новчане казне и пенали по решењу судова и другом	1,547,000	0	1,547,000	1,546,128	0	1,546,128		
820	820	512	512	Судских тела	3,120,000	230,000	3,350,000	1,050,812	298,319	1,349,131		
820	820	515	515	Машине и опрема	700,000	100,000	800,000	643,857	175,593	819,450		
820	820	523	523	Нематеријална имовина	0	1,900,000	1,900,000	0	2,088,000	2,088,000		
				Залихе робе за даљу продају	0	0	0	0	0	0		
				Извори финансирања за главу 3.4.1:	49,251,000	0	49,251,000	45,311,313	-4,000	45,307,312		
				Приходи из буџета	0	9,437,000	9,437,000	0	10,567,540	10,567,540		
				Сопствени приходи буџетских корисника	0	1,250,000	1,250,000	0	1,402,000	1,402,000		
				Донације од осталих нивоа власти	0	0	0	0	323,000	323,000		
				Донације од невладиних организација и појединача	0	0	0	0	0	0		
				Примања од продаје нефинансијске имовине	0	3,200,000	3,200,000	0	3,290,000	3,290,000		
				Нераспоређени вишак прихода из ранијих година	0	0	0	0	28,000	28,000		
				Укупно за главу 3.4.1:	49,251,000	13,887,000	63,138,000	45,311,313	15,606,540	60,917,852		
				Извори финансирања за главу 3.4:	56,111,000	0	56,111,000	52,041,039	-4,000	52,037,039		
				Приходи из буџета	0	9,437,000	9,437,000	0	10,567,540	10,567,540		
				Сопствени приходи буџетских корисника	0	1,250,000	1,250,000	0	1,402,000	1,402,000		
				Донације од осталих нивоа власти	0	0	0	0	0	0		



Раздео	Глава	Функција	Економска класификација	ОПИС				Текуће апропријације			Извршење			
				1	2	3	4	5	6	7	8	9	10	11
412				Класа 412 - Општи послови по питању реда (КУ)										
412			464	Дотације организацијама обавезног социјалног осигурања	3,740,000	0	0	3,740,000	3,737,548	0	3,737,548			
			4641	Текуће донације и трансфери обавезног социјалног осигурања	3,740,000			3,740,000	3,737,548		3,737,548			
412			481	Дотације невладиним организацијама	1,300,000			1,300,000	1,195,532		1,195,532			
				Извори финансирања за функцију 412:										
			01	Приходи из буџета	5,040,000	0	0	5,040,000	4,933,080	0	4,933,080			
				Укупно за функцију 412	5,040,000	0	0	5,040,000	4,933,080	0	4,933,080			
421				Класа 421 - Пољопривреда (КУ)										
421			421	Стални трошкови	0	20,000	0	20,000	0	0	29,000		29,000	
421			423	Услуге по уговору	0	100,000	0	100,000	0	0	95,000		95,000	
421			424	Специјализоване услуге	4,400,000	0	0	4,400,000	0	0	0		0	
421			621	Набавка домаће финансијске имовине	10,000,000	9,880,000	0	19,880,000	10,000,000	0	9,540,000		19,540,000	
				Извори финансирања за функцију 421:										
			01	Приходи из буџета	4,032,000	0	0	4,032,000	3,804,056	0	3,804,056			
			12	Примања од отплате датих кредита и продаје финансијске имовине	8,000,000	10,000,000	0	18,000,000	6,195,944	0	9,664,000		15,859,944	
			13	Нераспоређени вишак прихода из ранијих година	2,368,000	0	0	2,368,000	0	0	0		0	
436				Укупно за функцију 421	14,400,000	10,000,000	0	24,400,000	10,000,000	0	9,664,000		19,664,000	
436				Класа 436 - Остала енергија (КУ)										
436			451	Субвенције јавним нефинансијским предузећима и организацијама	54,620,000	0	0	54,620,000	54,620,000	0	54,620,000		54,620,000	
			4511	Текуће субвенције јавним нефинансијским предузећима и организацијама	50,000,000			50,000,000	50,000,000		50,000,000		50,000,000	
			4512	Капиталне субвенције јавним нефинансијским предузећима и организацијама	4,620,000			4,620,000	4,620,000		4,620,000		4,620,000	



Раздео	Глава	Функција	Економска класификација	ОПИС			Извршење					
				Текуће апропријације	Из буџета	Из других извора	Укупно	Из буџета 2010	Из других извора	Укупно		
1	2	3	4	5	6	7	8	9	10	11		
				Извори финансирања за функцију 436:								
			01	Приходи из буџета	54.620.000	0	54.620.000	54.620.000	0	54.620.000		
				Укупно за функцију 436	54.620.000	0	54.620.000	54.620.000	0	54.620.000		
451				Други саобраћај (КУ)	800.000	0	800.000	800.000	0	800.000		
			463	Трансфери осталим нивоима власти	800.000	0	800.000	800.000	0	800.000		
			4632	Капиталне донације и трансфери осталим нивоима власти	800.000	0	800.000	800.000	0	800.000		
				Извори финансирања за функцију 451:								
			01	Приходи из буџета	800.000	0	800.000	800.000	0	800.000		
				Укупно за функцију 451	800.000	0	800.000	800.000	0	800.000		
510				Класа 510 - Управљање отпадом (КУ) Средствима ове апропријације обезбеђују се текуће и капиталне субвенције ЈП Наш Дом.								
			510	Субвенције јавним нефинансијским предузећима и организацијама	17.500.000	0	17.500.000	17.500.000	0	17.500.000		
			4511	Текуће субвенције јавним нефинансијским предузећима и организацијама	17.440.000	0	17.440.000	17.440.000	0	17.440.000		
			4512	Капиталне субвенције јавним нефинансијским предузећима и организацијама	60.000	0	60.000	60.000	58.000	58.000		
				Извори финансирања за функцију 510:								
			01	Приходи из буџета	17.500.000	0	17.500.000	17.500.000	0	17.500.000		
				Укупно за функцију 510	17.500.000	0	17.500.000	17.500.000	0	17.500.000		
520				Класа 520 - Управљање отпадним водама (КУ)								
			520	Субвенције јавним нефинансијским предузећима и организацијама	14.600.000	0	14.600.000	14.600.000	0	14.600.000		
			4512	Капиталне субвенције јавним нефинансијским предузећима и организацијама	14.600.000	0	14.600.000	14.600.000	14.516.684	14.516.684		



Раздео	Глава	Функција	Економска класификација	ОПИС				Текуће апропријације			Извршење		
				5	6	7	8	9	10	11	Из буџета	Из других извора	Укупно
1	2	3	4	5	6	7	8	9	10	11			
				Иzvори финансирања за функцију 520:									
			01		14.600,000	0	14.600,000	14.516,684	0		14.516,684		
			10				0						
					Укупно за функцију 520	0	14.600,000	14.516,684	0		14.516,684		
630				Класа 630 -									
			451	Водоснабдевање (КУ)	24.065,000	0	24.065,000	22.043,054	0		22.043,054		
				Субвенције јавним нефинансијским предузећима и организацијама Вик									
			4511	Текуће субвенције јавним нефинансијским предузећима и организацијама	11.500,000		11.500,000	11.400,000			11.400,000		
			4512	Капиталне субвенције јавним нефинансијским предузећима и организацијама.	12.565,000		12.565,000	10.643,054			10.643,054		
				Иzvори финансирања за функцију 630:									
			01	Приходи из буџета	24.065,000	0	24.065,000	22.043,054	0		22.043,054		
				Укупно за функцију 630	24.065,000	0	24.065,000	22.043,054	0		22.043,054		
				Иzvори финансирања за главу 3.6:									
			01	Приходи из буџета	120.657,000	0	120.657,000	117.414,874	0		117.414,874		
			12	Примања од отплате датих кредита и продаје финансијске имовине	8.000,000	10.000,000	18.000,000	6.195,944	9.664,000		15.859,944		
			13	Нераспоредени вишак прихода из ранијих година	2.368,000	0	2.368,000	0	0		0		
				Укупно за главу 3.6:	131.025,000	10.000,000	141.025,000	123.610,818	9.664,000		133.274,818		
				Послови становања и заједнице									
		610		Стамбени развој Средства се обезбеђују за реализацију годишњег програма рада Јавно стамбеног предузећа "Позница"									
		610	411	Плате и додаци запослених	7.323,000	3.745,000	11.068,000	7.093,034	3.974,966		11.068,000		
		610	412	Социјални доприноси на терет послодавца	1.311,000	671,000	1.982,000	1.269,654	711,346		1.981,000		



Раздео	Глава	Функција	Економска класификација	ОПИС			Текуће апропријације			Извршење		
				Из буџета	Из других извора	Укупно	Из буџета 2010	Из других извора	Укупно			
1	2	3	4	5	6	7	8	9	10	11		
			07	Донације од осталих нивоа власти	0	1,011,000	1,011,000	0	0	0		
				Укупно за функцију 560:	0	1,011,000	1,011,000	0	0	0		
451			424	Друшки саобраћај (КУ)	86,506,000	3,000,000	89,506,000	86,204,523	1,013,567	87,218,090		
451			426	Специјализоване услуге	0	20,000	20,000	0	0	0		
				Извори финансирања за функцију 451:								
			01	Приходи из буџета	37,849,000	0	37,849,000	37,547,523	0	37,547,523		
			04	Сопствени приходи буџетских корисника	0	20,000	20,000	0	0	0		
			08	Донације од невладиних организација и појединачна нераспоређени вишак прихода из ранијих година	0	3,000,000	3,000,000	0	1,013,567	1,013,567		
			13	Нераспоређени вишак прихода из ранијих година	48,657,000	0	48,657,000	48,657,000	0	48,657,000		
				Укупно за функцију 451:	86,506,000	3,020,000	89,526,000	86,204,523	1,013,567	87,218,090		
474				Вишенаменски развојни пројекти								
474			511	Зграде и грађевински објекти	114,237,000	50,000	114,287,000	64,607,153	0	64,607,153		
474			512	Машине и опрема	1,500,000	400,000	1,900,000	1,385,273	128,000	1,513,273		
				Извори финансирања за функцију 474:								
			01	Приходи из буџета	65,657,000	0	65,657,000	51,672,426	0	51,672,426		
			04	Сопствени приходи буџетских корисника	0	0	0	0	128,000	128,000		
			07	Донације од осталих нивоа власти	0	450,000	450,000	0	0	0		
			10	Примања од домаћих задуживања	35,760,000	0	35,760,000	0	0	0		
			13	Нераспоређени вишак прихода из ранијих година	4,041,000	0	4,041,000	4,041,000	0	4,041,000		
			14	Неуtroшена средства од приватизације из претходних година	10,279,000	0	10,279,000	10,279,000	0	10,279,000		
				Укупно за функцију 474:	115,737,000	450,000	116,187,000	65,992,426	128,000	66,120,426		
510				Управљање отпадом								
510			421	Стални трошкови	0	10,000	10,000	0	0	0		
510			425	Текуће поправке и одржавање (услуге и материјали)	180,000	0	180,000	127,559	0	127,559		
510			426	Материјал	500,000	30,000	530,000	465,796	0	465,796		
				Извори финансирања за функцију 510:								



Раздео	Глава	Функција	Економска класификација	ОПИС	Текуће апропријације			Извршење			
					Из буџета	Из других извора	Укупно	Из буџета 2010	Из других извора	Укупно	
1	2	3	4	5	6	7	8	9	10	11	
			01	Приходи из буџета	680,000	0	680,000	593,355	0	593,355	
			04	Сопствени приходи буџетских корисника	0	40,000	40,000	0	0	0	
				Укупно за функцију 510:	680,000	40,000	720,000	593,355	0	593,355	
520				Управљање отпадним водама							
			425	Текуће поправке и одржавање (услуге и материјали)	3,470,000	0	3,470,000	3,355,203	0	3,355,203	
				Извори финансирања за функцију 520:							
			01	Приходи из буџета	3,470,000	0	3,470,000	3,355,203	0	3,355,203	
				Укупно за функцију 520:	3,470,000	0	3,470,000	3,355,203	0	3,355,203	
620				Развој заједнице							
			411	Плате и додаци запослених	22,015,000	0	22,015,000	21,208,409	1,025,000	22,233,409	
			412	Социјални доприноси на терет послодавца	3,941,000	0	3,941,000	3,796,307	183,000	3,979,307	
			413	Накнаде у природи	50,000	0	50,000	33,241	24,000	57,241	
			414	Социјална давања запосленима	369,000	360,000	729,000	183,573	208,000	391,573	
			415	Накнаде за запослене	180,000	770,000	950,000	170,396	443,928	614,324	
			416	Награде, бонуси и остали посебни расходи	45,000	170,000	215,000	30,476	0	30,476	
			421	Стални трошкови	5,150,000	610,000	5,760,000	5,023,823	481,122	5,504,945	
			422	Трошкови путовања	225,000	220,000	445,000	145,330	46,319	191,649	
			423	Услуге по уговору	1,440,000	8,360,000	9,800,000	1,377,778	7,020,494	8,398,272	
			424	Специјализоване услуге	2,500,000	20,000	2,520,000	2,273,025	39,000	2,312,025	
			425	Текуће поправке и одржавање (услуге и материјали)	340,000	120,000	460,000	245,652	98,000	343,652	
			426	Материјал	1,478,000	1,580,000	3,058,000	1,393,636	1,232,062	2,625,697	
			482	Порези, обавезне таксе и казне наметнуте од једног нивоа власти	440,000	120,000	560,000	422,566	49,055	471,621	
			483	Новчане казне и пенали по решењу судова и судских тела	1,700,000	100,000	1,800,000	1,588,347	715,639	2,303,985	
			511	Зграде и грађевински објекти	0	130,000	130,000	0	78,000	78,000	
			512	Машине и опрема	150,000	250,000	400,000	78,140	200,149	278,289	
				Извори финансирања за функцију 620:							
			01	Приходи из буџета	40,023,000	0	40,023,000	37,970,699	0	37,970,699	
			04	Сопствени приходи буџетских корисника	0	1,380,000	1,380,000	0	2,330,127	2,330,127	



Раздео	Глава	Функција	Економска класификација	ОПИС							Укупно
				Из буџета	Из других извора	Укупно	Из буџета 2010	Из других извора	Укупно		
1	2	3	4	5	6	7	8	9	10	11	
			07	Донације од осталих нивоа власти	0	10,725,000	10,725,000	0	9,498,640	9,498,640	
			13	Нераспоређени вишак прихода из ранијих година	0	705,000	705,000	0	15,000	15,000	
				Укупно за функцију 620:	40,023,000	12,810,000	52,833,000	37,970,699	11,843,767	49,814,466	
630				Водоснабдевање							
630			421	Стални трошкови	1,970,000	0	1,970,000	1,960,321	0	1,960,321	
				Извори финансирања за функцију 630							
			01	Приходи из буџета	1,970,000	0	1,970,000	1,960,321	0	1,960,321	
				Укупно за функцију 630:	1,970,000	0	1,970,000	1,960,321	0	1,960,321	
640				Улична расвета							
640			421	Стални трошкови	34,078,000	10,000	34,088,000	33,428,156	0	33,428,156	
640			425	Текуће исправке и одржавање (услуге и материјали)	8,290,000	0	8,290,000	6,917,233	0	6,917,233	
				Извори финансирања за функцију 640							
			01	Приходи из буџета	42,368,000	0	42,368,000	40,345,389	0	40,345,389	
			04	Сопствени приходи буџетских корисника	0	10,000	10,000	0	0	0	
				Укупно за функцију 640:	42,368,000	10,000	42,378,000	40,345,389	0	40,345,389	
				Извори финансирања за главу 3.7.1.							
			01	Приходи из буџета	192,017,000	0	192,017,000	173,444,916	0	173,444,916	
			04	Сопствени приходи буџетских корисника	0	1,450,000	1,450,000	0	2,458,127	2,458,127	
			07	Донације од осталих нивоа власти	0	12,186,000	12,186,000	0	9,498,640	9,498,640	
			08	Донације од невладиних организација и појединача	0	3,000,000	3,000,000	0	1,013,567	1,013,567	
			10	Примања од домаћих зудживања	35,760,000	0	35,760,000	0	0	0	
			13	Нераспоређени вишак прихода из ранијих година	52,698,000	705,000	53,403,000	52,698,000	15,000	52,713,000	
			14	Неутрошена средства од приватизације из претходних година	10,279,000	0	10,279,000	10,279,000	0	10,279,000	
				Укупно за главу 3.7.1.:	290,754,000	17,341,000	308,095,000	236,421,916	12,985,335	249,407,251	
				Извори финансирања за главу 3.7.							
			01	Приходи из буџета	201,301,000	0	201,301,000	182,457,604	0	182,457,604	
			04	Сопствени приходи буџетских корисника	0	37,641,000	37,641,000	0	31,113,439	31,113,439	



Раздео	Глава	Функција	Економска класификација	ОПИС	Текуће апропријације						Извршење		
					Из буџета		Из других извора		Укупно		Из других извора		Укупно
					6	7	8	9	10	11			
1	2	3	4	5	6	7	8	9	10	11			
			07	Донације од осталих нивоа власти	0	12,747,000	12,747,000	0	9,980,640	9,980,640			
			08	Донације од невладиних организација и појединача	0	3,000,000	3,000,000	0	1,013,567	1,013,567			
			09	Примања од продаје нефинансијске имовине	0	0	0	0	4,449,000	4,449,000			
			10	Примања од домаћих задуживања	35,760,000	0	35,760,000	0	0	0			
			13	Нераспоређени вишак прихода из ранијих година	52,698,000	705,000	53,403,000	52,698,000	15,000	52,713,000			
			14	Неутрошена средства од приватизације из претходних година	10,279,000	0	10,279,000	10,279,000	0	10,279,000			
				Укупно за главу 3.7.:	300,038,000	54,093,000	354,131,000	245,434,604	46,571,647	292,006,251			
3.8.				Месна самоуправа (Месне заједнице)									
160				Опште јавне услуге које нису класификоване на другом месту									
160			411	Плате и додаци запослених	0	848,000	848,000	0	839,000	839,000			
160			412	Социјални доприноси на терет послодавца	0	152,000	152,000	0	150,000	150,000			
160			413	Накнаде у природу	0	230,000	230,000	0	0	0			
160			421	Стални трошкови	1,101,000	140,000	1,241,000	534,537	797,000	1,331,537			
160			422	Трошкови путовања	0	10,000	10,000	0	6,000	6,000			
160			423	Услуге по уговору	48,000	940,000	988,000	22,773	485,000	507,773			
160			424	Специјализоване услуге	135,000	0	135,000	45,087	27,000	72,087			
160			425	Текуће поправке и одржавање (услуге и материјали)	18,748,000	3,303,000	22,051,000	7,807,440	1,143,000	8,950,440			
160			426	Материјал	11,000	125,000	136,000	10,229	337,000	347,229			
160			472	Накнаде за социјалну заштиту из буџета	0	0	0	0	5,000	5,000			
160			481	Дотације невладиним организацијама	0	450,000	450,000	0	620,000	620,000			
160			482	Порези, обавезне таксе и казне наметнуте од једног нивоа власти	0	0	0	0	18,000	18,000			
160			483	Другом Новчане казне и пенали по решењу судова и судских тела	6,749,000	0	6,749,000	6,672,468	27,000	6,699,468			



Раздео	Глава	Функција	Економска класификација	ОПИС						Текуће апропријације			Извршење		
										Из буџета		Из других извора		Укупно	
				1	2	3	4	5	6	7	8	9	10	11	12
			160	484	Накнада штете за повреде или штету насталу услед елементарних непогода или других природних узрока	15,000	0	0	15,000	0	0	0	0	0	0
160	511	Зграде и грађевински објекти	2,925,000	5,900,000	8,825,000	2,453,043	96,000	2,549,043							
160	512	Машине и опрема	218,000	65,000	283,000	210,821	161,000	371,821							
160	515	Нематеријална имовина. Извори финансирања за главу 3.8	50,000	0	50,000	0	0	0							
			01	Приходи из буџета	30,000,000	0	30,000,000	17,756,398	17,756,398						
			04	Сопствени приходи	0	12,163,000	12,163,000	0	4,134,000						
			08	Донације од невладиних организација и појединача	0	0	0	0	367,000						
			13	Нераспоређени вишак прихода из ранијих година	0	0	0	0	210,000						
				Укупно за главу 3.8:	30,000,000	12,163,000	42,163,000	17,756,398	4,711,000						
3.9.				ТУРИЗАМ	30,000,000	12,163,000	42,163,000	17,756,398	4,711,000						
473				Туризам	2,164,000	420,000	2,584,000	1,980,843	383,000						
473			411	Плате и додаци запослених	388,000	77,000	465,000	354,577	69,000						
473			412	Социјални доприноси на терет послодавца	147,000	25,000	172,000	0	0						
473			414	Социјална давања запосленима	0	38,000	38,000	0	31,000						
473			415	Накнаде трошкова за запослене	215,000	28,000	243,000	203,426	23,000						
473			421	Стални трошкови	113,000	0	113,000	111,894	0						
473			422	Трошкови путовања	2,876,000	853,000	3,729,000	1,630,230	804,000						
473			423	Услуге по уговору	253,000	0	253,000	210,979	6,000						
473			424	Специјализоване услуге	75,000	20,000	95,000	23,138	0						
473			425	Текуће исправке и одржавање (услуге и материјали)	108,000	0	108,000	80,240	13,000						
473			482	Порези, обавезне таксе и казне наметнуте од једног нивоа власти другом	17,000	0	17,000	230	0						
				Укупно	30,000,000	12,163,000	42,163,000	17,756,398	4,711,000						
				Укупно	30,000,000	12,163,000	42,163,000	17,756,398	4,711,000						
				Укупно	30,000,000	12,163,000	42,163,000	17,756,398	4,711,000						



Раздео	Глава	Функција	Економска класификација	ОПИС							Извршење		
				Текуће апропријације				Извршење			Извршење		
				Из буџета	Из других извора	Укупно	Из буџета 2010	Из других извора	Укупно	Из буџета 2010	Из других извора	Укупно	
1	2	3	4	5	6	7	8	9	10	11			
473	483			Новчане казне и пенали по решењу судова и судских тела	22,000	0	22,000	0	0	0			
473	512			Машине и опрема	335,000	0	335,000	31,699	0	31,699			
473	513			Остале некретнине и опрема	150,000	18,000	168,000	55,200	16,000	71,200			
				Извори финансирања за главу 3.9:									
			01	Приходи из буџета	5,870,000	0	5,870,000	3,689,455	0	3,689,455			
			04	Сопствени приходи буџетских корисника	0	190,000	190,000	0	190,000	190,000			
			07	Донације од осталих нивоа власти	0	1,182,000	1,182,000	0	1,052,000	1,052,000			
			08	Донације од невладиних организација и појединача	0	107,000	107,000	0	103,000	103,000			
			13	Нераспоређени вишак прихода из ранијих година	993,000	0	993,000	993,000	0	993,000			
				Укупно за главу 3.9	6,863,000	1,479,000	8,342,000	4,682,455	1,345,000	6,027,455			
				Извори финансирања за раздео 3:									
			01	Приходи из буџета	1,027,690,000	0	1,027,690,000	949,025,768	4,000	949,021,757			
			04	Сопствени приходи буџетских корисника	0	91,640,000	91,640,000	0	75,671,298	75,671,298			
			07	Донације од осталих нивоа власти	0	43,009,000	43,009,000	0	41,472,762	41,472,762			
			08	Донације од невладиних организација и појединача	0	3,107,000	3,107,000	0	1,806,567	1,806,567			
			09	Примања од продаје нефинансијске имовине	0	3,200,000	3,200,000	0	7,739,000	7,739,000			
			10	Примања од домаћих задужевања	35,760,000	0	35,760,000	0	0	0			
			12	Примања од отплате датих кредита и продаје финансијске имовине	10,500,000	10,065,000	20,565,000	6,195,944	9,664,000	15,859,944			
			13	Нераспоређени вишак прихода из ранијих година	57,256,000	705,000	57,961,000	54,888,000	975,218	55,863,218			
			14	Неутрошена средства од приватизације из претходних година	10,279,000	0	10,279,000	10,279,000	0	10,279,000			
			16	Родитељски динар за ваннаставне активности	0	4,850,000	4,850,000	0	6,674,000	6,674,000			
				Укупно за раздео 3	1,141,485,000	156,576,000	1,298,061,000	1,020,388,702	143,998,845	1,164,387,547			



Раздео	Глава	Функција	Економска класификација	ОПИС	Текуће апропријације			Извршење		
					Из буџета	Из других извора	Укупно	Из буџета 2010	Из других извора	Укупно
1	2	3	4	5	6	7	8	9	10	11
4				Градски јавни правобранилац (05921)						
		330		Судови						
		330	411	Плате и додаци запослених	3,423,000		3,423,000	3,418,404		3,418,404
		330	412	Социјални доприноси на терет послодавца	617,000		617,000	611,894		611,894
		330	414	Социјална давања запосленима	10,000		10,000			0
		330	421	Стални трошкови	86,000		86,000	58,348		58,348
		330	422	Трошкови путовања	63,000		63,000	49,883		49,883
		330	423	Услуге по уговору	20,000		20,000	11,133		11,133
		330	425	Текуће поправке и одржавање (Услуге и материјали)	35,000		35,000	9,200		9,200
		330	426	Материјали	135,000		135,000	115,916		115,916
		330	482	Порези, обавезне таксе и казне наметнуте од једног нивоа власти другом	10,000		10,000	7,974		7,974
				Извори финансирања за раздео 4:						
			01	Приходи из буџета	4,399,000	0	4,399,000	4,282,752	0	4,282,752
				Укупно за раздео 4	4,399,000	0	4,399,000	4,282,752	0	4,282,752
5				ЗАШТИТНИК ГРАЂАНА						
		330		Судови						
				Извори финансирања за раздео 5:						
			01	Приходи из буџета	0	0	0	0	0	0
				Укупно за раздео 5	0	0	0	0	0	0
				УКУПНИ РАСХОДИ БУЏЕТА	1,199,994,000	156,576,000	1,356,570,000	1,077,251,004	143,998,845	1,221,249,849



III. ЗАВРШНЕ ОДРЕДБЕ

саставни је део ове одлуке.

Члан 12.

Завршни рачун буџета Града Лознице за 2010. годину садржи:

- Биланс стања на дан 31.12.2010. године;
- Биланс прихода и расхода у периоду од 01.01.2010. до 31.12.2010. године;
- Извештај о капиталним издацима и примањима у периоду од 01.01.2010. до 31.12.2010. године;
- Извештај о новчаним токовима у периоду од 01.01.2010. до 31.12.2010. године;
- Извештај о извршењу буџета у периоду од 01.01. 2010. до 31.12.2010. године (сачињен тако да приказује разлике између одобрених средстава и извршења);
- Објашњење великих одступања између одобрених средстава и извршења за период од 01.01. 2010. до 31.12.2010. године;
- Извештај о примљеним донацијама и кредитима, домаћим и иностраним и извршеним отплатама у периоду од 01.01.2010. до 31.12.2010. године;
- Извештај о коришћењу средстава из текуће и сталне буџетске резерве за период од 01.01.2010. до 31.12.2010. године;
- Извештај о гаранцијама датим у току фискалне године у периоду од 01.01.2010. до 31.12.2010. године;
- Извештај екстерне ревизије о финансијским извештајима;
- Извештај о реализацији средстава програма и пројеката који се финансирају из буџета
- напомене о рачуноводственим политикама и додатним анализама, образложењима и сравњивању ставки извода и извештаја обухваћених завршним рачуном.

Члан 13.

Извештај о извршењу Одлуке о буџету Града Лознице за 2010. годину

Члан 14.

Одлуку о завршном рачуну буџета Града Лознице за 2010. годину, заједно са Извештајем о извршењу Одлуке о буџету Града Лозница за период 01. јануар- 31. децембар 2010. године доставити Управи за трезор.

Члан 15.

Ова одлука ће се објавити у "Службеном листу Града Лознице".

СКУПШТИНА ГРАДА ЛОЗНИЦЕ

Број: 06-14/11-24-3

Датум: 10. јун 2011. године
Лозница

ПРЕДСЕДНИК
СКУПШТИНЕ ГРАДА
Јован Тодоровић, с.р.

4

На основу чл. 32 ст.1. тачка 3. Закона о локалној самоуправи („Службени гласник Републике Србије“, бр 129/07), члана 6. став 1. тач. 6) и члана 7. став 1. Закона о финансирању локалне самоуправе („Службени гласник Републике Србије“, бр. 62/06), чланова 90-95. Закона о планирању и изградњи („Службени гласник Републике Србије“, бр. 72/09, 81/09 и 24/11), Правилника о критеријумима за умањење накнаде за уређивање грађевинског земљишта у поступку легализације и о условима и начину легализације објеката („Службени гласник Републике Србије“, бр. 26/11) и члана 40. и 84. Статута града Лознице („Службени лист града Лознице“, бр.19/08), Скупштина града Лознице на



седници одржаној 10. јуна 2011. године,
донела је

О Д Л У К У
о изменама и допунама Одлуке о
утврђивању накнаде за уређивање
грађевинског земљишта

Члан 1.

У Одлуци о утврђивању накнаде за уређивање грађевинског земљишта ("Сл. лист града Лознице", бр. 6/10, 8/10-испр. и 11/10) у члану 4. став 1. речи: "посебне врсте" замењују се речима: "осталих врста".

У ставу 2. овог члана после броја: "72/2009" додаје се: ", 81/2009 и 24/2011".

Члан 2.

У члану 9. став 1. после броја: "72/2009" додаје се: ", 81/2009 и 24/2011".

Члан 3.

У члану 12. став 1. речи: "Генералним планом Лознице ("Сл. лист општине Лозница" бр.10/2005) и Правилником о општим условима о парцелацији и изградњи и садржини и условима и поступку издавања акта о урбанистичким условима за објекте за које одобрење за изградњу издаје општинска односно градска управа ("Сл. гласник РС", бр. 75/2003)" замењују се речима: "одговарајућом урбанистичком и планском документацијом".

У ставу 4. на крају текста, после речи: "места" додају се речи: "у оквиру блока или непосредној близини а на основу усвојених планова и програма ЈП "Град" Лозница и ЈП "Дирекција за управљање и развој Бање Ковиљаче", Б.Ковиљача."

Члан 4.

У члану 21. став 5. речи: "Правилнику о критеријумима за одређивање накнаде у поступцима легализације, критеријумима за објекте за које се не може накнадно издати грађевинска дозвола, као и о садржини техничке документације и садржини и начину издавања грађевинске и употребне дозволе за објекте који су предмет легализације" замењују се речима: "Правилнику о критеријумима за умањење накнаде за уређивање грађевинског земљишта у поступку легализације и о условима и начину легализације објеката".

Члан 5.

У члану 26. после речи: "пројекат изведеног објекта" додају се речи: ", као и осталу неопходну документацију потребну за остваривање права на попуст".

Члан 6.

У члану 27. став 1. мења се и гласи: "Уређивање грађевинског земљишта и накнада за уређивање обрачуната на основу одредби ове Одлуке утврђују се уговором који, у зависности од надлежности, закључује ЈП "Град" Лозница, односно ЈП "Дирекција за управљање и развој Бање Ковиљаче" Бања Ковиљача са обвезником накнаде."

Члан 7.

У члану 28. став 3. после речи: "банкарску гаранцију," додају се речи: "односно хипотеку на непокретности,".

Члан 8.

У члану 30. речи: "банкарске гаранције" замењују се речима: "средстава обезбеђења плаћања".



Члан 9.

У члану 31. став 3. после речи: "власник" додају се запета и речи: "односно закупац".

Члан 10.

Члан 32. мења се и гласи: "Ако власник, односно закупац грађевинског земљишта прихвати услове из члана 31. ове Одлуке, ЈП "Град", односно "Дирекција за управљање и развој Бање Ковиљаче" ће закључити уговор којим се ближе уређују односи везани за финансирање изградње комуналне инфраструктуре средствима власника, односно закупца."

Члан 11.

Члан 33. брише се.

Члан 12.

Члан 35. мења се и гласи:

"Накнада за уређивање грађевинског земљишта у поступцима легализације за породичне стамбене објекте и станове у стамбеним зградама чија је нето корисна површина до 100 m², односно 200 m², без обзира на укупну површину објекта, утврђује се на основу следећих критеријума:

- 1) степена комуналне опремљености;
- 2) годишњих програма за уређивање грађевинског земљишта;
- 3) урбанистичке зоне;
- 4) положаја локације;
- 5) намене објекта;
- 6) нето корисне површине објекта;
- 7) времена закључења уговора којим се уређују међусобни односи у погледу уређивања грађевинског земљишта;
- 8) времена закључења уговора о уређивању међусобних односа у погледу прибављања прописане документације.

Накнада из става 1. овог члана умањује се за 99% за сваких 25 m² по

члану породичног домаћинства до 100 m², а ако је предметни објекат, односно стан површине веће од 100 m², накнада се умањује за 60% за следећих 100 m², у односу на висину накнаде коју прописује Град Лозница за уређивање грађевинског земљишта. Ако породично домаћинство има мање од четири члана, умањење од 99% се примењује по члану домаћинства, а накнада за остатак површине до 100 m² се умањује у износу од 60% у односу на прописану висину накнаде.

Накнада из става 2. овог члана може се умањити и власницима породичних стамбених објеката и станова у стамбеним зградама у износу од 60% у односу на висину накнаде коју прописује Град Лозница за уређивање грађевинског земљишта, за првих 100 m² у објекту, без обзира на укупну површину објекта, односно стана и без испуњења услова прописаних у члану 35б. ове Одлуке, у складу са Законом о планирању и изградњи.

За остале објекте, све осим стамбених, плаћа се накнада у пуном бруто износу без икаквих умањења.

Накнада из ст. 2. и 3. овог члана може се умањити лицу које са јединицом локалне самоуправе закључи уговор о уређивању међусобних односа у погледу накнаде за уређивање грађевинског земљишта до 30. јуна 2012. године, у складу са Законом о планирању и изградњи.

Члан 13.

После члана 35. додају се чланови 35а. и 35б. који гласе:

"Члан 35а.

Приликом обрачуна површина за умањење накнаде из члана 35. ове Одлуке, за станове у стамбеним зградама, обрачунава се нето корисна површина стана, без обзира на укупну површину стамбене зграде у којој се стан налази.

Умањења накнаде из члана 35. ове Одлуке не примењују се на породичне стамбене објекте и станове, када су изграђени у екстра или првој



урбанистичкој зони, у складу са Законом о планирању и изградњи.

Члан 35б.

Умањење из члана 35. став 2. ове Одлуке може остварити лице које је поднело захтев за легализацију објекта који је изграђен до 11. септембра 2009. године, као и лице које је на том објекту стекло право својине до 5. априла 2011. године и које је трајно решавало своје стамбено питање, под условом да он или чланови његовог породичног домаћинства (брачни друг, деца рођена у браку или ван брака, усвојена или пасторчад, који живе са подносиоцем захтева у заједничком домаћинству) немају другу непокретност на територији Града Лознице.

Испуњеност услова за умањење накнаде из става 1. овог члана, утврђују се на основу приложених доказа, у складу са Законом о планирању и изградњи и Законом о општем управном поступку (исправе - нпр. уверење о кућној заједници, искази сведока, изјаве странака и др.)."

Члан 14.

У члану 36. став 3. везник: "и" између броја 72/09 и 81/09 замењује се запетом, а после броја: "81/09" и речи: "испр." додаје се: "и 24/11).

Члан 15.

Ова Одлука ступа на снагу осмог дана од дана објављивања у «Службеном листу града Лознице.

СКУПШТИНА ГРАДА ЛОЗНИЦЕ

Број: 06-14/11-24-4

Датум: 10. јун 2011. године

Л о з н и ц а

**ПРЕДСЕДНИК
СКУПШТИНЕ ГРАДА
Јован Тодоровић, с.р.**

5

На основу чл. 20. тачка 8. Закона о локалној самоуправи ("Сл. гласник РС", бр.129/07), чл. 96. - 99. Закона о планирању и изградњи ("Сл. гласник РС", бр. 72/09, 81/09 и 24/11) и члана 40. и 84. Статута града Лознице ("Сл. лист града Лознице", бр. 19/08), Скупштина града Лознице, на седници одржаној дана 10. јуна 2011. године, доноси

О Д Л У К У

о изменама и допунама Одлуке о отуђењу и давању у закуп грађевинског земљишта у својини Града Лознице

Члан 1.

У Одлуци о отуђењу и давању у закуп грађевинског земљишта у својини Града Лознице ("Службени лист града Лознице", бр. 5/10) у члану 1. став 1. брише се: "/корисник".

У ставу 3. после броја: "81/09" додаје се: "и 24/11".

Члан 2.

У члану 6. став 2. и 3. после броја: "81/09" додаје се: "и 24/11".

Члан 3.

У члану 7. речи: "јавних објеката" замењују се речима: "објеката јавне намене", а речи: "за које се у складу са посебним законом утврђује општи интерес" се замењују речима: "за које је у складу са посебним законом предвиђено утврђивање јавног интереса".

Члан 4.

У члану 59. после речи: "у року од 8 дана" додају се речи: "од дана ступања на снагу одлуке о усвајању елабората".



Члан 5.

У члану 64. после речи: “у року од 8 дана” додају се речи: “од дана ступања на снагу одлуке о усвајању елабората”.

Члан 6.

У члану 67. бришу се речи: “као и надлежном јавном правобранилаштву”, а после речи: “огласом” ставља се тачка.

Члан 7.

У члану 68. став 2. брише се.

Члан 8.

У члану 69. став 1. и 2. реч: “правоснажности” замењује се речима: “коначности”.

Члан 9.

У члану 72. став 1. после тачке на крају додају се речи: “Изузетно од одредбе овог става, Град Лозница може отуђити грађевинско земљиште по цени која је мања од тржишне цене или отуђити без накнаде када се ради о испуњавању уговорних обавеза насталих до дана ступања на снагу Закона о изменама и допунама Закона о планирању и изградњи (“Сл. глсник РС”, бр. 24/11), по основу уговора у коме је Република Србија једна од уговорних страна или када се ради о међусобном располагању између власника грађевинског земљишта у јавној својини. Ближе услове, начин и поступак отуђења грађевинског земљишта прописује Влада.”

Члан 10.

У члану 73. став 1. после тачке на крају додају се речи: “Изузетно од одредбе овог става, Град Лозница може дати у закуп грађевинско земљиште по закупнини која је мања од тржишне закупнине или дати у закуп без накнаде

када се ради о испуњавању уговорних обавеза насталих до дана ступања на снагу Закона о изменама и допунама Закона о планирању и изградњи (“Сл. глсник РС”, бр. 24/11), по основу уговора у коме је Република Србија једна од уговорних страна или када се ради о међусобном располагању између власника грађевинског земљишта у јавној својини. Ближе услове, начин и поступак давања у закуп грађевинског земљишта прописује Влада.”

Члан 11.

После члана 74. додаје се члан 74а. који гласи: “У случају давања концесије или поверавања комуналне делатности у складу са посебним законима, грађевинско земљиште се може дати у закуп без накнаде, на временски период предвиђен уговором о концесији на који се даје у дужини трајања концесије, односно на временски период на који је поверено обављање комуналне делатности.”

Члан 12.

У члану 80. став 1. мења се и гласи: “Ако се промени власник објекта, односно посебног (физичког) дела објекта који је изграђен или се гради на грађевинском земљишту у јавној својини које се користи по основу уговора о закупу закљученом у складу са законом, закуподавац Град Лозница ће, на захтев новог власника, изменити уговор о закупу тако што ће на место, односно поред дотадашњег закупца ступити нови власник објекта, односно дела објекта.”

После става 3. додају се ставови 4. и 5. који гласе: «По упису права својине на објекту који је изграђен или легализован на грађевинском земљишту које се користи по основу уговора о закупу закљученог у складу са законом, на захтев закупца, закуподавац Град Лозница и купац закључују уговор о раскиду уговора о закупу и евентуално



други уговор у складу са прописима, којим ће регулисати начин и услове измирења, односно испуњења уговорних обавеза из уговора о закупу.

Услове, начин и поступак за измену, односно раскид уговора из става 4. овог члана (начин измирења преосталог дуга, односно измирење других обавеза преузетих уговором о закупу, ослобађање од плаћања уговорене закупнине ако је плаћена тржишна вредност грађевинског земљишта, давање сагласности за конверзију права закупа у право својине без накнаде и сл.) уређује Град Лозница.»

Члан 13.

Ова Одлука ступа на снагу осмог дана од дана објављивања у "Службеном листу града Лознице".

СКУПШТИНА ГРАДА ЛОЗНИЦЕ

Број: 06-14/11-24-5

Датум: 10. јун 2011. године

Л о з н и ц а

**ПРЕДСЕДНИК
СКУПШТИНЕ ГРАДА
Јован Тодоровић, с.р.**

6

На основу члана 20. тачке 5. и 13. Закона о локалној самоуправи ("Сл. гласник РС", бр. 129/2007), члана 7. и 36. Закона о превозу у друмском саобраћају ("Сл. гласник РС", бр. 46/95, 66/2001, 91/2005, 62/2006 и 31/2011) и члана 40. и 84. Статута града Лознице ("Сл. лист града Лознице", бр.19/2008), Скупштина града Лознице на седници одржаној дана 10. јуна 2011. године донела је

О Д Л У К У

о изменама и допунама Одлуке о организацији и начину обављања ауто-такси превоза на територији града Лознице

Члан 1.

У члану 6., став 1., тачка 3., Одлуке о организацији и начину обављања ауто-такси превоза на територији града Лознице ("Сл. лист града Лознице", бр.9/09 и 11/10) после речи «или» бришу се речи «корисник истог на основу уговора о лизингу, закупу или неком другом правном основу» и додају речи «прималац лизинга».

Члан 2.

У члану 7., став 1., тачка 2., Одлуке о организацији и начину обављања ауто-такси превоза на територији града Лознице ("Сл. лист града Лознице", бр. 9/09 и 11/10) после речи «или» бришу се речи «корисник истог на основу уговора о лизингу, закупу или неком другом правном основу» и додају речи «прималац лизинга».

Члан 3.

У члану 25., став 3., тачка 1., Одлуке о организацији и начину обављања ауто-такси превоза на територији града Лознице ("Сл. лист града Лознице", бр. 9/09 и 11/10) после речи «саобраћајне дозволе» бришу се речи «уговоре о закупу возила» и запета.

Члан 4.

Ова Одлука ступа на снагу 8. дана од дана објављивања у «Службеном листу града Лознице».

СКУПШТИНА ГРАДА ЛОЗНИЦЕ

Број: 06-14/11-24-6

Датум: 10. јун 2011. године

Л о з н и ц а

**ПРЕДСЕДНИК
СКУПШТИНЕ ГРАДА
Јован Тодоровић, с.р.**



7

На основу члана 7. и 16. став 9. Закона о превозу у друмском саобраћају ("Сл. Гласник РС", бр. 46/95, 66/2001, 61/2005, 91/2005, 62/2006 и 31/2011), члана 20., тачка 5. Закона о локалној самоуправи («Сл. гласник РС», бр.129/07), члана 2. Закона о комуналним делатностима («Сл. гласник РС» бр. 16/97 и 42/98) и члана 40. и 84. Статута града Лознице («Сл. лист града Лознице», бр. 19/08), Скупштина града Лознице на седници одржаној 10. јуна 2011. године, донела је

О Д Л У К У

о изменама и допунама Одлуке о организацији и начину обављања градског и приградског линијског превоза путника на територији града Лознице

Члан 1.

У члану 19., ставу 1. Одлуке о организацији и начину обављања градског и приградског линијског превоза путника на територији града Лознице («Сл. лист града Лознице», број 7/09 и 1/11), тачка 1. мења се и гласи:

"1. не отпочне обављати превоз по регистрованом реду вожње у року од три дана од дана почетка важења реда вожње или важења режима обављања превоза на линији;"

У истом члану, ставу 1., у тачки 3., тачка се замењује тачком запетом.

После тачке 3., у истом члану, ставу 1., додају се тачке 4. и 5. које гласе:

'4. са почетне аутобуске станице, односно стајалишта, не обавља полазак у време предвиђено регистрованим редом вожње дуже од 20 дана у периоду важења реда вожње, односно у режиму важења обављања превоза на линији, већ обављање поласка на линији започиње поред почетне аутобуске станице, односно са аутобуског стајалишта које није уписано као почетно у важећи ред вожње;

5. на кога не гласи ред вожње, обавља превоз по регистрованом реду вожње другог превозника у укупном трајању дужем од 15 дана у току важења реда вожње."

Члан 2.

У члану 28. Одлуке о организацији и начину обављања градског и приградског линијског превоза путника на територији града Лознице («Сл. лист града Лознице», број 7/09 и 1/11) став 1. мења се и гласи:

"Скупштина града Лознице својом одлуком одређује аутобуска стајалишта која се могу користити за одређену врсту линијског превоза путника на територији града Лознице, а која се објављује у «Службеном листу града Лознице»."

У истом члану после става 1. додаје се став 2. који гласи:

"Ако Скупштина града Лознице не одреди аутобуска стајалишта која могу да се користе за линијски превоз путника на територији града Лознице, превозник који обавља линијски превоз путника може користити прописно изграђена, уређена и обележена аутобуска стајалишта на територији града Лознице, која су унета у ред вожње."

У истом члану став 2. постаје став 3.

Члан 3.

Ова Одлука ступа на снагу 8. дана од дана објављивања у «Службеном листу града Лознице».

СКУПШТИНА ГРАДА ЛОЗНИЦЕ

Број: 06-14/11-24-7

Датум: 10. јун 2011. године

Л о з н и ц а

ПРЕДСЕДНИК
СКУПШТИНЕ ГРАДА
Јован Тодоровић, с.р.



8

На основу члана 35. став 7. Закона о планирању и изградњи ("Сл. гласник РС", бр. 72/09 и 81/09-исправка, 64/10 УС и 24/11) и члана 40. став 1. тачка 6. и члана 84. став 2. Статута града Лознице ("Службени лист града Лознице", број 19/08) Скупштина града Лознице на седници одржаној 10. јуна 2011. године, донела је

О Д Л У К У
о усвајању Плана генералне
регулације
за насељено место Бања Ковиљача

Члан 1.

Овом Одлуком се усваја План генералне регулације за насељено место Бања Ковиљача (у даљем тексту: План).

Члан 2.

Граница планског подручја Плана генералне регулације Бање Ковиљаче поклапа се са границом истоимене катастарске општине у површини од 1917 ha.

Члан 3.

По доношењу текстуални део Плана се објављује у "Службеном листу града Лознице".

План у целости се објављује у електронском облику и доступан је путем интернета.

Графички део донетог Плана, у одговарајућем броју примерака, својим потписом оверава овлашћено лице органа који је донео План. Обавезно је оформити најмање један радни оригинал у аналогном облику, у одговарајућој размери у зависности од величине подручја и врсте плана.

Члан 4.

План са прилозима мора бити

доступан на увид јавности у току важења у седишту доносиоца, односно органа надлежног за послове просторног планирања и урбанизма, осим прилога који се односе на посебне мере, услове и захтеве за прилагођавање потребама одбране земље као и подацима подручјима и зонама објеката од посебног значаја и интереса за одбрану земље.

Члан 5.

Ова Одлука ступа на снагу осмог дана од дана објављивања у службеном гласилу "Службени лист града Лознице".

СКУПШТИНА ГРАДА ЛОЗНИЦЕ

Број: 06-14/11-24-8

Датум: 10. јун 2011. године

Л о з н и ц а

ПРЕДСЕДНИК
СКУПШТИНЕ ГРАДА
Јован Тодоровић, с.р.

9

На основу члана 15. став 10. Закона о ванредним ситуацијама ("Сл. гласник РС", бр. 111/09), члана 32. Закона о локалној самоуправи ("Сл. гласник РС", бр. 129/07) и члана 40. и 84. Статута града Лознице ("Службени лист града Лознице", број 19/08), Скупштина града Лознице на седници одржаној дана 10. јуна 2011. године, донела је

О Д Л У К У
о усвајању Процене угрожености
Града Лознице

I Усваја се Процена угрожености Града Лознице.

II Саставни део ове Одлуке чини Процена угрожености Града Лознице.



III Ова Одлука ступа на снагу осмог дана од дана објављивања у "Службеном листу града Лознице".

СКУПШТИНА ГРАДА ЛОЗНИЦЕ

Број: 06-14/11-24-9

Датум: 10. јун 2011. године

Л о з н и ц а

ПРЕДСЕДНИК
СКУПШТИНЕ ГРАДА
Јован Тодоровић, с.р.

10

ПРОЦЕНА УГРОЖЕНОСТИ ГРАДА ЛОЗНИЦЕ

1. УВОДНИ ДЕО

Подручје града Лознице простире се у западном делу Републике Србије и захвата површину од 612 км² са 54 насељена места. На западној страни границу града чини река Дрина, са северне и источне стране је територија града Шапца, са југозападне територија општине Мали Зворник а са јужне територија општине Крупањ.

Подручје града Лознице спада у подручја где су нарочито изражени ниско брежуљкасти (100 до 200 м. н.в.) и средње брежуљкасти терени (200 до 300 м. н.в.) укупне територије.

Ниско брежуљкасти захватају 49% укупне територије а брежуљкасти 31%. Високо брежуљкасти (300 до 400 м.н.в.) чини 10%, брдовито брежуљкасти (400 до 500м. н.в.) чини 4 %, брдовити терен (преко 500 м. н. в.) чини 4% а равничарски (до 100м. н. в.) чини 2% укупне територије града. Највиша тачка има квоту 779м. (Црни врх) и налази се на планини Гучево, док је најнижа 98м. и налази се на крајњем северу града и покрива приобални појас реке Дрине. У

погледу рељефа могу се издвојити три морфолошки изразите целине:

- на југозападу подручје Подрињских планина испресецано бројним планинским токовима изнад којих се дижу стрме долинске стене а чине га планине Гучево и Борања;
- на североистоку подручје брежуљкастих узвишења чини га планина Цер са Иверком која представља карактеристично хортс узвишење, испресецано је водотоцима који отичу Лешничком реком и реком Јадар;
- остали део са равничарским и валовито брежуљкастим теренима чини долина реке Дрине и њених притока.

На подручју града налази се већи број типова земљишта који се међусобно разликују по морфолошким, физичким и хемијским и производним особинама. Распрострањена земљишта на овом подручју припадају раздели аутоморфних земљишта око 28% и хидроморфних 72%. Групу аутоморфних земљишта чине еутрични комбисол-гајњача заступљен на око 1.000 ха, еутрични комбисол у лесивирању заступљен на 810 ха, калко комбисол - смеђе земљиште на кречњаку распострањено на 13.400 ха и дистрични комбисол - смеђе скерлетоидно земљиште заступљено на 1.950 ха. У групу хидроморфних земљишта спада флувисол иловасти-алувијум иловасти на 10.460 ха, флувисол песковити - алувијум песковити на 910 ха, псеудоглеј на 22.566 ха и параподзоласто земљиште са скерлетом на око 10.125 ха.

На подручју града урађена је комасација на површини од 6.672 ха. Комасационо подручје обухвата 13 насеља. У оквиру комасације створени су услови за спровођење хидротехничких мелиорација изградњом каналске мреже у дужини од 31.165м (до сада реализовано 16.167м канала).



1.1. Положај и карактеристике града Лознице

Клима је умерено-континентална условљена је радијационим режимом, локалним и топографским особинама и режимом опште атмосферске ситуације. Преовлађују антициклонске форме. Отворена према западу и северозападу и тиме изложена претежно влажним струјама град Лознице добија и нешто већу количину падавина у односу на околне територије. Релативно просторна територија града Лознице у појединим својим деловима добија различиту количину падавина. Ове разлике настају углавном под утицајем рељефа, односно надморске висине. Са порастом надморске висине повећава се годишња сума падавина. На профилу Лешница – Текериш ово повећање износи у просеку 43 мм на сваких 100 м висине, а на профилу Бања Ковиљача – Зајача 93 мм. Према томе у долини Дрине, Јадра и Лешнице годишње се у просеку излучи 800 – 900 мм, док побрђе и планински делови територије града Лозница добију у току године од 100 – 1200 мм падавина. У односу на околне градове Лозница са 820 мм добија већу количину падавина од Шапца (634мм), Богатића (724мм), Ваљева (736мм), Бијељине (781мм) а мању од Крупња (926мм), Зворника (902мм) и Љубовије (849мм). Средња годишња количина падавина износи 820 мм, односно минимална количина падавина се појављује у јуну са 94.4мм, а затим у мају са 85.7мм.

У сливу река Јадар, Штира и Лешница налазе се веће површине под шумском вегетацијом а такође постоје и делови територије под пашњацима и ораничним површинама. Ови делови су захваћени ерозивним процесима у већој или мањој мери зависно од локалитета. У сливу ових река изражени су ерозивни процеси од I до V категорије.

Ваздушне масе са запада углавном доносе падавине лети у виду пљуска и

града а јесен карактерише вишедневно падање кише. Ваздушне масе са севера углавном доносе снег а у осталом периоду утичу на пад температуре. Преовлађујуће струјање ваздушних маса у Лозници је из правца југозапада, а затим северни ветар, северозападни и западни ветар. Најмању учесталост има југоисточни ветар. Највеће брзине измерене су при ветровима са севера, северозапада и запада и износе 87.8 км/х. Олујних ветрова у Лозници има веома мало и јављају се у просеку два пута годишње.

1.2. Становништво

По попису становништва из 2002. године град Лозница има 86413 становника односно 141 становник на 1км² укупан број домаћинстава износи 28077 од чега 6751 у градском језгру Лознице а најмањи број домаћинстава до 100 имају месне заједнице Шурице, Филиповићи, Слатина, Симино Брдо, Помијача, Милина, Каменица, Јошева, Доња Сипуља, Горња Сипуља, Горња Борина. Остале месне заједнице имају преко 300 домаћинстава. Градско становништво чини 48,0%, а сеоско 52%. Према националној структури највећи део становништва 96,9% чине Срби, а остатак Муслимани, Роми, Хрвати, Црногорци, Мађари и др. У образовној структури становништва доминантно учешће има становништво са средњим образовањем и њихов учинак износи 45%, учешће са вишим и високим образовањем износи 8%, што је неповољније у односу на републички просек, док су са образовањем нижим од основног заступљени са 23%, а са основним са 22% тако да су оба показатеља на нивоу републичког просека.

1.3. Материјална и културна добра и животна средина

На територији града Лознице постоји више објеката евидентираних



непокретних културних добара и то: Манастир Троноша из 14 века, Манастир Чокешина из 15 века, Вукова кућа и етно село Тршић, меморијални комплекс Церска битка у селу Текеришу, Спомен Костурница Гучево, споменик у Драгинцу, Шанац у Лозници, ОШ "Анта Богићевић", Црква Покрова Богородица, споменик Филипу Вишњићу, народна библиотека Вук Караџић, музеј Јадра, галерија Миће Поповића, споменик Јовану Цвијићу, споменик Вуку Караџићу, комплекс Бања Ковиљача. Највећи природни резервати су парк природе „Цер“, строги природни резервати „Цер“ и источна Борања. Борања и Гучево су најинтересантнији шумски потенцијали града Лознице. Богате су шумским заједницама.

Богатство минералних сировина доказује да се производи руда антимон у Зајачи. У Зајачи су инсталирана постројења за обогаћивање руде и топионица са капацитетом од 20000 тона метала. Најпознатија налазишта металних сировина су Зајача, Текериш, Борина и Сипуља. Највеће налазиште неметалних сировина каолитног гранита је Јадранска Лешница. У околини Горње Ковиљаче налази се лежиште кварцног песка црвени поток и лежиште грађевинског камена. Мајдани у експлоатацији налазе се у Јошеви, Лешници, Коренити, Сипуљи, експлоатација речног шљунка и песка из корита реке Дрине и Јадра. Богатство термалном водом налази се у Бањи Ковиљачи и Бањи Бадањи.

Подземне воде се користе превасходно за водоснабдевање становништва Лознице, Бање Ковиљаче и дела насеља града Лознице. Становништво Лознице се снабдева водом за пиће са изворишта „Зеленица“ које се налази на локацији Горња Ковиљача у простору између железничке пруге Лозница – Зворник и реке Дрине, и изворишта на локацији „Горње Поље“. Укупан капацитет оба изворишта износи 400 л/с. Сеоска подручја се

водоснабдевају претежно захватањем вода из бунара, копаних или бушених, а у мањем обиму и каптирањем извора. Највећи каптирани извор се налази у Троноши. На територији града Лознице постоје и сеоски водоводи преко којих се снабдева неколико домаћинстава, поједини засеоци и неколико села. Највећи сеоски водовод на овом подручју је водовод „Дубоко – Гњила – Грнчарско гробље“. Извориште овог водовода налази се у близини Дубоког потока и има капацитет 10-15 л/с. Преко овог водовода снабдевају се насеља Горње и Доње Недељице, Грнчара и део Корените и Руњана. Рударска колонија у Зајачи снабдева се са извора Штире (испод Белега) чија је издашност 5-10 л/с. Главни проблем водоснабдевања у сеоским насељима је квалитет вода. Вода из индивидуалних водозахвата не одговара прописаном Правилнику о водама за пиће а најчешће су оне бактериолошки неисправне. На загађење воде утиче и употреба разних препарата за заштиту биља и непрописно израђене септичке јаме које се користе на већем делу територије за прикупљање фекалних отпадних вода. Насеља сеоског типа за сада немају одвођење отпадних вода. У току је изградња канализационог колектора и изградња пумпне станице на изливу отпадних вода.

Од укупне површине територије града Лознице (612км²) 16% чине површине јавна земљишта док 84% чини остало земљиште. На овом простору пољопривреда је доминантна привредна делатност. Пољопривредне површине заузимају 60% укупне територије, шуме 30% укупне територије а неплодно земљиште 7% укупне територије. Расположиве пољопривредне површине су расцепкане и уситњене и недовољно организоване што отежава планирање и развијање пољопривредне производње. У структури укупних пољопривредних површина преовлађују оранице са 81% док остале пољопривредне површине



чине: воћњаци 6.4%, виногради 0.2%, ливаде 2.4% и пашњаци 10%. Земљишни типови се разликују и по подручју распрострањања и укупној површини коју заузимају, тако да имамо два типа земљишта: аутоморфни 28% и хидроморфни 72%.

На основу података којима тренутно располаже град Лозница могу се предвидети приоритети загађења и заштиту животне средине применом законских оквира за стратешку процену утицаја. То се пре свега односи на управљање комуналним отпадом, испуштање отпадних вода, уништење и сечу шума, оптерећење земљишта, неконтролисана употребу минералног ђубрива и средстава за заштиту биља, емисија загађујућих честица и гасова ваздуха и стање буке и вибрације.

Град Лозница поседује сопствену депонију за одлагање чврстог отпада површине 8,7ха, а налази се код улива реке Штире у Дрину, удаљена 2км од града. Отпад се прекрива повремено инертним материјалом. Уређен је пројекат санације и рамедијације постојеће депоније. Планира се отварање нове регионалне депоније као и проширење зоне обавезног одношења чврстог отпада у месним заједницама Горња Ковиљача, Липнички Шор, Јелав и Драгинац. Водотокови на територији града Лознице угрожени су упуштањем непречишћених отпадних вода. Извори загађења вода локализовани су на подручју насеља и привредних објеката. У водотоку Дрине и њене притоке се без икаквог третмана упуштају фекалне и друге отпадне воде. Загађивање подземних вода је пре свега последица примене ђубрива, пестицида, хербицида у пољопривреди, затим процеђивање са неуређених дивљих депонија отпада као и неадекватног третмана септичких јама у свим сеоским насељима. У решавању овог проблема приступило се изради пројекта за пречишћавање отпадних вода а трајно решење проблема се

огледа у укључивању насељених места и сеоских насеља на јавну канализацију, забраном изградње нових стамбених, пољопривредних и индустријских објеката и узгој крупне и ситне стоке, употреба хербицида и пестицида у зони санитарне заштите изворишта. Пошто су шумски екосистеми регулатори гасова у атмосфери неконтролисаним сечом шума битно се ремети природна равнотежа (формирање клизишта, ерозије земљишта и ствара могућност за нестајање појединих врста флоре и фауна. Некада је у Лозници највећи загађивач ваздуха била хемијска индустрија Вискоза а са престанком рада ове фабрике значајно се побољшао квалитет ваздуха у граду и загађење ваздуха сведено је на минимум. Емисију загађујућих честица у ваздуху врши саобраћај (СО, No, Pb), и индивидуална грејања. Испитивање класичних загађујућих материја (чађи и укупне таложне материје) у ваздуху обавља се на три места у Лозници. Резултати мерења показују да средње дневне концентracије чађи у зимском периоду на појединим местима прелазе дозвољени ниво од 50 $\mu\text{g}/\text{m}^3$ ваздуха. Пошто се већина становништва бави пољопривредом постепено се уводи контролисано коришћење средстава за заштиту пољопривредних култура.

Смештајни и угоститељски капацитети су: Хотел „Подриње“ Б. Ковиљача који поседује 240 лежаја са ресторанским капацитетом од 240 места; одмаралиште „Гучево“, располаже са 220 лежаја и ресторанским капацитетом од 240 места; „Специјална болница за рехабилитацију Бања Ковиљача“ располаже са 550 лежаја, два апартмана и ресторанским капацитетом 550 места; Омладинско насеље располаже са 200 лежаја и ресторанским капацитетом од 240 места; одмаралиште „Видиковац“ са 59 лежаја и ресторанским капацитетом од 80 места; одмаралиште „МН Гучево“ за потребе рекреативне наставе и зимског



туризма са 130 лежаја и ресторанским капацитетом од 160 места и објекти сеоског туризма.

На територији града Лознице постоји 15 основних школа и 4 средње школе. Основна школа у Лозници има 28 издвојених одељења.

Од значајних јавних служби у Лозници се налази: ЗЦ „Др Миленко Марин“, ветеринарске станице и амбуланте, Центар за социјални рад, полицијска станица са противпожарном службом, управа прихода, Основни суд Лозница, Прекршајни суд Лозница, управа за трезор, РГЗ СКН, пошта, одељење електродистрибуције и банке. Јавна предузећа чији је оснивач Скупштина града су: ЈП „Град“ Лозница, КЈП „Наш Дом“, ЈСП „Лозница“, ЈП „Водовод и канализација“, ЈКП „Топлана“, ЈП „Урбоплан“, ЈП „Дирекција за управљање и развој Бање Ковиљаче“, ЈКП „Паркинг сервис“. Такође је основала и установе које се баве ванпривредном делатношћу: Предшколска установа „Бамби“, Библиотека Вуковог завичаја, Центар за културу „Вук Караџић“, Установа за физичку културу „Лагатор“, Туристичка организација Града Лознице и Организација црвеног крста. Радне зоне за подручје насеља Лозница дефинисане су у Просторном плану града а у току је израда Генералног плана.

1.4. Саобраћајно - технолошка инфраструктура

Град Лозница има веома добар саобраћајни положај, што му омогућава веома развијена путна мрежа државних, општинских, као и некатегорисаних путева. Саобраћајна инфраструктура је основ економске интеграције. Најзаступљенији је људски саобраћај. Кроз територију града Лознице пролази магистрални пут М-19 Шабац- Лозница и магистрални пут М-4 Лозница – Ваљево – Лазаревац. Укупна дужина магистралних путних праваца на територији града

Лознице износи 59,9 км. Укупна дужина регионалних путних праваца Р-113а; Р-210; Р-211; Р-257; Р-127; Р-268; Р-269 износи 81,2 км. Укупна дужина локалних путних праваца је 355км од чега је са савременим коловозом 193,8км, са макадамом 155,2км а дужина земљаног пута је 6км. Стање комплетне друмске инфраструктуре је незадовољавајуће. Посебно је угрожена безбедност на најважнијим регионалним саобраћајницама с обзиром да су оне и најпрометније. И у нормалним околностима отежано је редовно одржавање путне мреже а нарочито у периоду елементарних непогода. Великим дотоком површинских вода и сливањем одседних поземних вода долазило је до расквашавања и засићења земљишне масе што је проузроковало нарушавање структуре тла чиме су изазвана клизишта, обрушавање земљишних маса, слегање и одцепљење тла. На многим местима одношени су насути слојеви пута или је преко њих навлачена земљана маса. Појава великих вода у периоду месеца јуна с једињене са немарношћу грађана (однос према речним токовима), неадекватно праћење стања инфраструктуре и недостатак средстава за превентивну заштиту водотокова и путева, константан су извор опасности за целу територију града. Град Лозница је донео одлуку о приступању изради ГУП-а за изградњу железничке пруге Ваљево – Лозница за део територије кроз коју ће пролазити.

Електро-енергетска мрежа изграђена је у свим насељеним местима а на критичним локацијама реконструисана. Кроз Стратешки план одрживог развоја као најважнији стратешки циљеви и истакнути су: изградња атмосферске и фекалне канализације, регулација речних корита, санација постојећих саобраћајница и њихово међусобно повезивање, изградња нових локалних и некатегорисаних путева, реконструкција електро мреже и др.



2. ВРСТЕ, ИНТЕЗИТЕТ И ПОСЛЕДИЦЕ ДЕЛОВАЊА ВАНРЕДНИХ СИТУАЦИЈА

2.1 Природне опасности

2.1.1 Поплаве

У оквиру природних опасности поплаве су најчешћи облик угрожавања територије града Лознице, уз које се јављају клизишта и одрони тако да су ризици и штете велике. У последњих 10 година територија града Лознице је више пута била захваћена поплавама што је узроковало потребу за предузимањем низа мера на заштити људи и имовине и отклањању последица а постојао је и врло близак ризик од катастрофалних штета. Процењена штета од поплава у 2001. години износила је 192 милиона динара, у 2005. и 2006. години 250 милиона динара, а у 2010. години 178 милиона динара док су индиректне штете знатно веће.

Поплаве на овој територији настају услед изливања веће количине воде или наглог топљења снега, често и комбиновано, тако да се у бујичне токове и реке слије већа количина воде. Пошто су речна корита углавном већим делом неуређена, кривудава, обрасла растињем, велики број природних и вештачких препрека унутар корита, неуједначени падови корита, недовољни отвори мостова и пропуста – плављења и оштећења имовине и других вредности су извесније и учесталије него раније. У

односу на досадашње искуство, стање сливова и водотока описани од поплава су следећи:

- река Јадар кроз подручје Лознице протиче кроз плодну долину у дужини од 32 км. У горњем и средњем току ове реке корито је неуређено и при изливању угрожава:

1) пољопривредно земљиште и усеве на површини од око 1200ха (у 30 месних заједница 10% обрадивог реона овог земљишта) у селима Козјак, Цикоте, Драгинац, Шурице, Ступница, Слатина, Јаребице, Брадић, Брњац, В.Село, Г.Недељице, Д.Недељице и Грнчара.

2) Угрожава обрадиво пољопривредно земљиште, путне мреже, стамбене и економске објекте, грађевинске објекте у наведеним селима чија је евакуација често неопходна.

- река Дрина тече западном границом територије Лозница и са својим притокама река Лешница, Жеравија и Штира које и појединачно имају капацитет угрожавања, тако да њиховим деловањем може наступити:

1) плављење пољопривредног земљишта у долинама у површини од око 5000ха

2) плављење домаћинстава у речним долинама са око 750 кућа и 150 викендица у насељима Г.Ковиљача, Трбушница, Л.Поље, Л.Шор, Јелав, Лешница и Н.Село

3) плављење и прекид локалних путева у долини речних токова

Основни подаци о сливним површинама водотока, максималним количинама бујичних вода и дужина главних токова река на територији града Лозница су:

Редни Број	Назив водотока	Површина слива (км ²)	Дужина тока (км)	Максимална количина воде (м ³ /с)
1	Лешничка река	127,73	29	515,44
2	Коренита	66,00	23	77,6
3	Церница	111,00	20	103,0
4	Штира	43,38	15,5	94,56
5	Трбушница	9,78	7	56,33
6	Жеравија	40,26	12,5	36,34
7	Криваја	22,33	13	31



4) прекид снабдевања водом за пиће са ризиком од заразе

5) прекид снабдевања електричном енергијом и др.

Изузетно велика опасност при поплавама може наступити и у случају одрона земље у речне токове и глављење дрвећа на прилазу река испод мостова и сужења у речним токовима.

2.1.2 Земљотреси

Територија града налази се у вардарској екстерној субзони која се простире у залеђу динарида, тачније ван зоне примарних утицаја. Ово подручје начази се у зони VII степена МЦС. Подручје Лознице према својим сеизмолошким обележјима је једно од мање сезмички угрожених подручја Србије.

Према подацима земљотреси који су у предходном периоду имали јаче утицаје су:

- Лознички земљотрес, 16.5.1904. епицентар Бања Ковиљача, 6 степени МЦС
- Крупањски земљотрес 16.8.1901. године епицентар Крупањ интезитет 6 степени МЦС
- Крупањски земљотрес 6.1.1905. епицентар Крупањ интезитета 7 степени МЦС.

Такође на овом подручју утицали су земљотреси у ширем окружењу (Фрушка Гора 1930. 8 степени МЦС; Лазаревац 24.3.1922. 9 степени МЦС; Рудник 15.5.1927. 9 степени МЦС; Сребреница 1967. године 8 степени мцс, Тузла 29.10.1974. године 7 степени мцс, Мионица 30.9.1998. и Краљево 3.11.2010.).

Различити природни и антропогени створени услови могу да утичу на појаву земљотреса. На ширем подручју Лознице постоје изграђене акумулације „Зворник“ и „Бајина Башта“ и на ширем простору њихових акумулационих језера могу да се јаве индуковани земљотреси.

Правилима за грађење, обнову урбаног ткива и реконструкцију објеката

дефинисани су услови и елементи као и мере градње. Већина објеката грађене су раније а присутна је и нелегална градња тако да су критеријуми сеизмичког угрожавања не поштују и не испуњавају. При интезитету земљотреса од 8 степени мцс тешко се оштећују старе куће и објекти и објекти зидани од цигле $\frac{1}{4}$ постаје неупотребљива, док су оштећења на објектима ојачана армирано бетонским конструкцијама мања. Ризик од повређивања људи је изузетно велики као и разна оштећења на инсталацијама, инфраструктури и друге директне и индиректне штете.

2.1.3 Клизишта и одрони

Ова кретања најчешће се јављају уз поплаве и земљотресе узрокујући велике материјалне штете. У 2005. и 2006. години на овој територији уз поплаве регистровано је и 687 клизишта која су се појавила на подручју 48 месних заједница и имају карактер елементарне непогоде. Овим клизиштима угрожено је више домаћинства, путева, електричних водова, пољопривредно и шумско земљиште. У 2006. години дошло је до рушења стамбених објеката који се налазе у самој зони клизања, урушавањем помоћних објеката и оштећењу стамбених објеката. Поред наведених оштећења дошло је и до зарушавања 25 бунара за питку воду и до прекида цевовода за водоснабдевање горњег Јадра услед чега је без воде остало 6 месних заједница. Угрожено је 38 стамбених објеката а оштећења услед клизишта евидентирана су на 232 објекта. По процени 18 кућа више није за становање тако да је ризик од повређивања људи константан.

2.1.4 Снег

У зимским месецима већа количина снега, снежних наноса и ниске температуре до сада су често нарушавале нормалан живот и узроковале одређене



штете. У овим условима до отежавања и прекида саобраћаја, честих нестанака електричне енергије, ломљење воћњака и шума, угрожавање кровова на објектима, тешкоћа у снабдевању, здравственој заштити и другим виталним делатностима. Угрожена су села и делови других села који се налазе на неприступачним брдско планинским деловима. Уз то је и проблем старосна структура села односно већи број старачких домаћинстава.

2.1.5 Ветар

Угрожавање ове територије ветровима је присутно као појединачно и у комбинацији са другим непогодама – киша, снег, град, пожар. Најчешће штете од ветра су на крововима објеката, ломљење дрвећа, пољопривредним културама, електро инсталацијама и другим објектима па је неопходно предузимање превентивно оперативних мера на заштити од ветра.

2.1.6 Град

Падавине града на деловима ове територије су и даље присутне и поред организоване противградне заштите. Штете су углавном на материјалним добрима у својини грађана и у државној својини и то посебно на текућој пољопривредној производњи и дугогодишњим засадима, грађевинским објектима и другим добрима. Захваћеност територије овом елементарном непогодом у зависности је од кретања градоносних облака.

2.1.7 Суша

Дуготрајни временски период без атмосферских падавина – суша у протеклом временском периоду био је присутан вероватан је и у будућности. Штета од суше у 2000. години процењена је на 450 милиона динара, док процена индиректних штета није вршена. 2003. годину држава је прогласила сушном те на основу тога омогућила олакшице из

ПИО. Утицај суше је најизраженији на пољопривредним културама, обезбеђење становништва водом, угрожавање рибњака, а присутан је висок ризик од пожара.

2.1.8 Мраз

Ниске зимске температуре и пролећни мразеви често узрокују штету на овој територији али је њен обим доста мањи од других опасности. Једна од превентивних мера борбе су и гајење отпорних сорти.

2.1.9 Пожари

Ризици од пожара на овој територији су стално присутни а најугроженији објекти су:

- објекти у коме се складиште лако запаљиве течности и други материјали,
- стамбени објекти са посебним ризиком за подручје града Лознице
- шуме које заузимају 32% територије, односно шумски пожари.

Капацитети у којима су смештене и лако запаљиве материје су:

- Бензинска станица „Данекс – ЦО“ Варош Лешница
- Бензинска станица „НИС Петрол“ Лозница
- Бензинска станица „Лукоил“ Владића Брдо
- Бензинска станица „Лукоил“ раскрсница ул. Учитељске и Карађорђевој Лозница
- Бензинска станица „Лукоил“ Бања Ковиљача
- Бензинска станица „ЕКО – Србија“ Лагатор
- Бензинска станица „Опута“ Варош Лешница
- Бензинска станица „ФИН-Макс“ Обилазни пут
- Бензинска станица „МН“ Шепак
- Бензинска станица „Јадар – Вискомпани“ Цикоте
- Бензинска станица „OMW“ Лозница



- Бензинска станица „Дабекс-ЦО“ Лагатор
- Бензинска станица „МОЛ“ Лозница
- Бензинска станица „ТНГ Ватрогас – Комерц“ Лозница
- Х.К. „Вискоза – АД Лозофан“.

У периоду од 2001. до 2010. на територији града Лознице било је 1360 пожара који су остали у границама ванредних догађаја ангажовањем Ватрогасно спасилачке јединице Лозница и других снага и средстава на њиховом гашењу. Месеци у којима се пожари најчешће догађају су март – април и јул – август док су по локацији догађаја на отвореном простору 51%, грађевинским објектима 40%, саобраћајна средства 5% и 4% остали. У Лозници при МУП-сектору за ванредне ситуације Лозница формирана је ватрогасно спасилачка јединица са 21 запосленим лицем (непрекидно дежурство), а опремљена је са 4 навална возила капацитета 16м³ воде са пратећом опремом.

2.1.10 Биолошке опасности

У групу ових опасности које су присутне или могу изненадно наступити спадају:

- заразне болести људи и животиња чије присуство се региструје, прати и сузбија тако да нису прерастале у епидемију;
- биљне болести и штеточине које имају капацитет да створе велике материјалне штете;
- ризик од уношења и производње забрањених и штетних или генетски модификованих биљних и животињских врста.

УГРОЖЕНОСТ ОД ТЕХНИЧКО – ТЕХНОЛОШКИХ ОПАСНОСТИ

2.2.1 Хемијске опасности

Основни ризици опасности од хемијске контаминације који су непрекидно присутни на овој територији су:

- примена хемијских једињења из групе пестицида у пољопривреди чијом нестручно и нерационалном употребом може доћи до директног или индиректног угрожавања животне средине, људи, биљног и животињског света;
- употреба у индустрији одређених једињења у количинама које имају капацитет угрожавања (хладњача Лозница). Ова хладњача има капацитет од 15т амонијака а хладњача у Драгинцу користи фреон;
- остали хемијски ризици у индустрији су мањег капацитета угрожавања као и при транспорту хемијских материја пре ове територије посебно магистралним путевима Лозница- Шабац и Лозница – Ваљево – Лазаревац.

2.2.2 Саобраћајни удеси

На територији града Лознице најразвијени је друмски саобраћај са доста ризика – претпоставки за удесе односно повређивање људи и материјалне штете.

Ширина путева, кривине, сужења, одрони и клизишта. Конфигурација терена, стање возног парка и дисциплина учесника у саобраћају су реалне претпоставке за исте, који су до сада били ограниченог карактера тако да је отклањање последица упућено на органе и службе којима је то редовна делатност. Посебан ризик постоји на путу Лозница – Столице- Крупањ, како због сужења тако и због клизишта и честог снега и леда зими на овим деоницама.

2.2.3 Остале опасности

У овој групи опасности су ризици од осталих извора угрожавања мањег капацитета који постоје на територији града Лознице (кварови у индустријским постројењима, тежа повређивања или погибија на раду, тровање, проблеми у водоснабдевању, велики број паса и мачака луталица, разна угрожавања



животне средине и др.) које су у надлежности редовних служби али је потребно њихово евидентирање и праћење.

2.3 РАТНА ДЕЈСТВА И ТЕРОРИЗАМ

Угроженост града Лознице ратним дејством и тероризмом, као и другим облицима и угрожавања безбедности могуће је сагледати и процењивати у оквиру укупне опасности од истих према Републици Србији. Према стратешким документима која у ову област сагледавају опасност од оружане агресије на Републику Србију значајно је смањена, али није у потпуности искључена а тероризам је један од највећих ризика и претњи за глобалну, регионалну и националну безбедност. Република Србија може бити место терористичког деловања како непосредно тако и коришћењем њене територије за акције у другим земљама уз везу са другим облицима организованог криминала.

Обзиром на карактеристике савременог наоружања, техничко – технолошка достигнућа и постојање разних врста екстремизма последице по становништво, материјална добра и животнусрединумогубитикатастрофалне. Одговарајућим документима, законима и организацијом на националном нивоу припрема се одговор на ове изазове, као и у граду Лозници чија територија, снаге и средства су део Републике Србије.

3. МОГУЋЕ ПОСЛЕДИЦЕ И ПОТРЕБЕ ЗА ЗАШТИТУ ОД ВАНРЕДНИХ СИТУАЦИЈА

Обзиром на постојање ризика од настајања ванредних ситуација на територији града Лознице о чијем деловању је дато у претходном поглављу, мере заштите и спасавања које је потребно припремати и предузимати на заштиту од истих су следеће:

- осматрање, обавештавање и избуњивање и вези са свим опасностима и ризицима

угрожавања људи и материјалних добара уз сарадњу са одговарајућим органима и организацијама у граду, суседним општинама, Мачванским округом и Републиком Србијом;

- евакуацију – померање становништва на мање угрожена места у оквиру територије града као и примпрема за евентуални прихват становништва из угрожених подручја других општина;
- збрињавање угрожених и пострадалих које подразумева пружање хитног смештаја, здравствене заштите, снабдевање храном, водом и другим виталним потребама;
- склањање људи и материјалних добара, РХБ заштита, замрачивање и друге мере заштиту од ратних дејстава;
- заштиту и спашавање из рушевина, заштита и спасавање од пожара и прву медецинску помоћ;
- заштита и спасавање од поплава;
- заштита и спасавање од НУС;
- асанацију терена;
- очување добара битних за опстанак, објеката водоснабдевања, хране биљног и животиноског фонда, културно – историских и других добара;
- одржавање или успостављање рада неопходних служби од јавног интереса, које се и самостално припремају за рад у случају ванредних ситуација.

4. СНАГЕ И СРЕДСТВА ЗА ЗАШТИТУ И СПАСАВАЊЕ

Расположиви капацитети и снаге које се налазе на територији града Лознице и које се могу ангажовати на спречавању настанка и отклањања последица ванредних ситуација су практично сви капацитети, правна и физичка лица која имају обавезу како на заштити личне безбедности и имовине тако и ангажовања по захтевима надлежних органа. Посебне обавезе имају овлашћена и оспособљена и правна лица од посебног значаја за заштиту и спасавање:

- КЈП „Наш дом“ Лозница



- ЈКП „Топлана“ Лозница
- ЈП „Град“ Лозница
- ЗЦ „Др Миленко Марин“ Лозница
- Ветеринарска станица Лозница
- Центар за социјални рад Лозница
- Црвени крст Лозница
- ЈП „Србија Шуме“ ШГ Борања шумска управа Лозница
- ЕПС ел.Шабац – пословница Лозница
- НН ДОО Лозница
- Стобекс ДОО Лозница
- ХТП Бања Ковиљача

Одговарајућим плановима утврдиће се задаци наведених правних лица. За руковођење ванредним ситуација на територији града Лознице формиран је градски штаб за ванредне ситуације, а ангажоваће се и руководства месних заједница са повреницима у истим. У извршавању задатака у ванредним ситуацијама ангажоваће се ватрогасно – спасилачка јединица Лозница, државни органи у оквиру својих надлежности, а у случају ширих размера ванредне ситуације за помоћ се обратити суседним општинама, Влади Републике Србије и Војске РС.

У току је усклађивање свих активности и организације цивилне заштите према новој законској регулативи, увођење савремених метода и управљању ванредним ситуација, а постоји потреба да се обезбеди и наменска опрема и средства за реаговање у истим.

5. ЗАКЉУЧНЕ ОЦЕНЕ

1. На територији града Лознице постоји више опасности чије појаве и деловање може бити штетно по људе, материјална и културна добра и животну средину.
2. Висок степен ризика од настанка ванредне ситуације на територији града постоји од следећих опасности:
 - поплава у комбинацији са клизиштима и одронима
 - земљотреса
 - суше и комбинација са пожарима
 - снежних наноса са ниским температурама

- ратних дејстава и тероризма

Ризици од осталих опасности су средњи или мањи, а већина је ограничена на поједине области или делове територије.

3. Постоји потреба да се у овој заједници предузму мере и поступци адекватног и планског приступа елиминасањем или смањењу ризика од свих опасности, спремности и реаговања у случају настанка ванредних ситуација, као и санације и ублажавања последица истих.

4. Одговарајуће управљање снагама и средствима које се налазе на територији града је важан задатак у одговору на нежељене догађаје, као и потребе за ослонаце на екстремне капацитете, тако да је усклађивање савремених метода и обезбеђење неопходне опреме и средстава за случај ванредних ситуација један од приоритета.

11

На основу члана 55.став 5. и 6. Закона о водама (“Сл. гласник РС”, бр. 30/10), чл. 20. тачка 19. Закона о локалној самоуправи, (“Сл. гласник РС”, бр. 129/2007) и члана 15. став 1. тачка 20. Статута града Лознице (“Сл. лист града Лознице” бр. 19/2008), Скупштина града Лознице на седници одржаној дана 10. јуна 2011. године доноси

О П Ш Т И П Л А Н ОДБРАНЕ ОД ПОПЛАВА ГРАДА ЛОЗНИЦЕ ЗА ПЕРИОД 2011-2013 ГОДИНЕ

I УВОД

Подручје града Лознице простире се у западном делу Републике Србије и захвата површину од 612км² са 54 насељена места. На западној страни границу града чини река Дрина, са



северне и источне стране је територија града Шапца, са југозападне територија општине Мали Зворник а са јужне територија општине Крупањ.

Подручје града Лознице спада у подручја где су нарочито изражени ниско брежуљкасти (100 до 200 м. н.в.) и средње брежуљкасти терени (200 до 300 м. н.в.) укупне територије.

Ниско брежуљкасти захватају 49 % укупне територије а брежуљкасти 31%. Високо брежуљкасти (300 до 400м н.в.) чини 10%, брдовито брежуљкасти (400 до 500м н.в.) чини 4%, брдовити терен (преко 500м н. в.) чини 4% а равничарски (до 100м н. в.) чини 2% укупне територије града. Највиша тачка има квоту 779м (Црни врх) и налази се на планини Гучево, док је најнижа 98м и налази се на крајњем северу града и покрива приобални појас реке Дрине. У погледу рељефа могу се издвојити три морфолошки изразите целине:

- на југозападу подручје Подрињских планина испресецано бројним планинским токовима изнад којих се дижу стрме долинске стене а чине га планине Гучево и Борања;
- на североистоку подручје брежуљкастих узвишења чини га планина Цер са Иверком која представља карактеристично хортс узвишење, испресецано је водотоцима који отичу Лешничком реком и реком Јадар;
- остали део са равничарским и валовито брежуљкастим теренима чини долина реке Дрине и њених притока.

На подручју града налази се већи број типова земљишта који се међусобно разликују по морфолошким, физичким и хемијским и производним особинама. Распрострањена земљишта на овом подручју припадају раздели аутоморфних земљишта око 28% и хидроморфних 72%. Групу аутоморфних земљишта чине еутрични комбисол-гајњача заступљен на око 1.000 ха, еутрични комбисол у лесивирању заступљен на 810 ха, калко комбисол - смеђе земљиште на кречњаку

распрострањено на 13.400 ха и дистрични комбисол - смеђе скерлетоидно земљиште заступљено на 1.950ха. У групу хидроморфних земљишта спада флувисол иловести- алувијум иловести на 10.460ха, флувисол песковити - алувијум песковити на 910ха, псеудоглеј на 22.566ха и параподзоласто земљиште са скерлетом на око 10.125ха.

На подручју града урађена је комасација на површини од 6.672ха. Комасационо подручје обухвата 13 насеља. У оквиру комасације створени су услови за спровођење хидротехничких мелиорација изградњом каналске мреже удужини од 31.165м (до сада реализовано 16.167м канала).

1. ОПШТЕ ОДРЕДБЕ

- 1.1 „Поплава“ је привремена покривеност земљишта која обично није покривено водом и подразумева поплаве од река, планинских бујица, повремених водотокова или вештачких водотокова.
- 1.2 „Ризик од поплаве“ је комбинација вероватноће појаве поплаве и могућих штетних последица поплаве по људско здравље и живот, животну средину, културно наслеђе и привредну активност.
- 1.3 Овим планом утврђују се ризици од поплава на територији града Лознице, управљање овим ризиком и друга питања од интереса за примену Плана, и то на неуређеним деловима водотокова.

Одбрана од поплава на уређеним деловима водотокова на територији града Лознице спроводи се по Општем плану одбране од поплава за период 2008 – 2013 године („Службени гласник РС“ бр. 60/2008) и Оперативним планом одбране од поплава Републике Србије за текућу годину.



1.4 Основни циљ овог плана је избегавање или смањење штетних утицаја поплава у оквирима законских овлашћења, превенције, заштите и ублажавања последица уз ангажовање расположивих ресурса у граду, окружењу и Републици Србији.

2. РИЗИК ОД ПОПЛАВА

2.1 Према процени угрожености града Лознице од елементарних непогода поплаве су најчешћи облик угрожавања ове територије, уз које се јављају клизишта и одрони, тако да су при њиховом заједничком деловању штете велике. Поплаве настају услед изливања веће количине кише или наглог отапања снега, а и комбиновано, тако да се у бујичне потоке и реке слије већа количина воде. Пошто је само мањи део речних токова уређен, а остала речна корита доста сужена, обрасла растињем и са доста других претпоставки за несметано отицање воде, угрожавања поплавама је учестало. У последњих 10 година територија града Лознице је пет пута била захваћена поплавама које су узроковале потребу за предузимањем мера на заштити људи и имовине и отклањања последица, а постојао је и врло близак ризик од катастрофалних штета. Процењена штета од поплава и клизишта у јуну 2001. износила је 192 милиона динара а док су штете у 2005. и 2006. години процењене на 250 милиона динара а последње поплаве у 2010. чија процена штете износи 178 милиона. Све ове процене превазилазе могућност градског буџета.

2.2 Описно по речним токовима и критичним местима, односно последицама од поплава на територији града Лознице се могу издвојити следеће површине водотокова:

2.2.1 ЧОКЕШИНСКА РЕКА

Чокешинска река протиче кроз сва насеља месне заједнице Чокешина, прикупља воду са обронака Цера и уводи у корито церског ободног канала. Корито реке је смањене пропусне моћи због велике количине наноса, отпада који се баца од стране мештана и помоћних објеката (штале, свињци и др.) који се налазе уз корито реке а чији се производи спирају у реку. Поред тога корито је обрасло бројним растињем (жбуње, стабла, дрвеће и др.). Због свега напред набројаног након већих падавина долази до излива реке и плављења околног пољопривредног земљишта и помоћних објеката, река подрива и оштећује регионални пут Црна Бара - Прњавор - Чокешина. Стамбени објекти до сада нису били плављени. У случају наиласка већег поплавног таласа потребно је евакуисати стоку и материјална добра.

2.2.2 РЕКА ДРИНА

Главни реципијента за све реке и потоке (сем Чокешинске реке) са подручја града Лознице је река Дрина. Одбрана од поплава реке Дрине регулисана је Општим планом за одбрану од поплава које доноси Влада Републике Србије и Оперативним планом одбране од поплава којим Министарство надлежно за послове водопривреде регулише задатке свих учесника у одбрани од поплава. Поменути Оперативним планом под шифром деонице С.6.1.обухваћена је река Дрина са притокама – десна обала Дрине у зони Лознице и Бање Ковилгаче (35,64км) и то:

1. Регулисано корито и десни насип уз реку Штиру узводно од ушћа у Дрину, 4,49км
2. Обилазни пут око Лознице уз Дрину, 1,50км
3. Регулисано корито и леви насип уз реку



- Штиру узводно од ушћа у Дрину, 4,49км
4. Обилазни пут око Лознице уз Дрину, 4,42км са притоком Трбушница (обострани насипи 2x 3,20км), укупно 10,82км
 5. Десни насип уз Дрину у зони Бање Ковиљаче, 4,50км са притокама Симића потоком (регулисано корито и обострани насипи 2,32км) и Циганским потоком (регулисано корито и обострани насипи 1,4км, укупно 8,22км
 6. Регулисано корито реке Жеравије кроз Лозницу (Клупци), 3,25км са притоком Болнички поток (регулисано корито 2,87км).

Услед обилних падавина и испуштањем великих вода из Зворничког језера преко хидроелектране Мали Зворник може доћи до изливања и потапања површина низводно од брањеног подручја обухваћеног Оперативним планом. Угрожене би биле месне заједнице Л.Шор, Јелав, В. Лешница и Ново Село. На подручју месне заједнице Ново Село река Дрина прихвата и воде реке Јадар. Ушће реке Јадар у Дрину није регулисано. При изливању Дрине и Јадра дошло би до плављења на подручју Ново Село и В. Лешница пољопривредних парцела. Приобални део није насељен тако да нема могућности плављења насеља. У приобаљу на подручју МЗ Јелав и Л.Шор има неколико викенд кућа које су такође угрожене. Становници БиХ који су такође у приобаљу до сада су сами вршили евакуацију своје стоке и материјалних ствари. Потребно је благовремено обавестити штабове за одбрану од поплава формиране при овим месним заједницама о наиласку поплавног таласа да би се предузеле потребне мере за евакуацију становништва, стоке и материјалних добара.

Услед дугогодишњег ерозионог деловања реке Дрине долази до интензивног поткопавања и обрушавања

десне обале реке и одношења плодног пољопривредног земљишта. На појединим местима у циљу заштите урађена је обалоутврда што се показало као врло ефикасно средство у санацији рушених обала (Јелав, Горња Ковиљача). Такође, последњих година вршени су радови на санацији десне обале Дрине а у циљу заштите изворишта водоснабдевања у Горњој Ковиљачи - обалоутврда од ломљеног камена. Ти радови нису приведени крају и неопходно их је наставити у овој и наредним годинама.

Највећа притока реке Дрине на подручју општине Лозница је река Јадар са површином слива од 878,30 км² и укупном дужином тока 79км, река Лешница са површином од 127,73 км² и дужином тока оа 29км, река Штира површине 43,38м², дужине тока 15,5км, река Жеравија са површином слива од 40,26м² и дужином тока 125км, река Трбушница са површином слива од 9,78 км² и остале.

Критеријум за проглашење редовне одбране од поплава је при водостају у ножици насипа а за ванредну одбрану од поплава при водостају на 1м испод круне насипа.

2.2.3 РЕКА ЈАДАР

Река Јадар захвата сливно подручје од 878,30км². Кроз подручје Лознице протиче кроз плодну долину у дужини од 32км. Оперативним планом одбране од поплава шифра деонице С.6.2. обухваћена је река Јадар, притоке на ушћу у Дрину и то:

1. Регулисано корито реке Криваје кроз Козјачко поље, 3,83км
2. Леви насип уз реку Јадар од инундације уз Дрину до пута Г.Добрић-Козјак, 9,36км
3. Десни насип уз реку Јадар од инундације уз Дрину до ушћа везног канала (превођење реке Лешнице), 7,00км



4. Десни насип уз Везни канал од ушћа у Јадар до реке Лешнице, 2,42км
5. Леви насип уз Везни канал од ушћа у Јадар до реке Лешнице, 2,41км
6. Десни насип уз реку Јадар од ушћа Везног канала (превођење реке Лешнице) до пута Горњи Добрић-Козјак, 2,36км

Нерегулисани ток (горњи и средњи) одликује се великом вијугавошћу тока са оштрим кривинама, наизменичном сменом високих и ниских обала, те наизменичном сменом стрмих и благих подужних нагиба, деформисаним коритом и одношењем обала, наизменична смена суженог и дубљег, те проширеног и плићег корита испуњеног наносом. Речно корито је пуно пањева и оборених стабала а обале су обрасле врбом и багретом. Пропусна способност корита је знатно ограничена за евакуацију чак и средње великих вода. Наиласком вода већих од 80м³ у секунди долази до изливања из корита и плављења приобалног пољопривредног земљишта, економских дворишта и грађевинских објеката. Важније притоке реке Јадар на подручју града Лознице су реке Коренита, Церница, Грнчара, Раковица, Карлаганска река, Ступничка река.

На подручју месне заједнице Цикоте река Јадар се излива и заједно са својим притокама Раковицом, Карлаганском реком и Ступничком реком формира огромно водно огледало. При томе плави пољопривредно земљиште и неколико помоћних и стамбених објеката са леве стране ваљевског пута као и насеље и пољопривредне парцеле са леве и десне стране пута за Драгинац. При наиласку поплавног таласа потребно је благовремено обавестити становништво и приступити евакуацији становништва, стоке и материјалних добара.

На подручју месне заједнице Драгинац река Јадар излива узводно и низводно од моста на Јадру плавећи при томе пољопривредне парцеле, стамбене

и помоћне зграде, економска дворишта и др. У циљу заштите моста на Јадру потребно је урадити део регулације која је предвиђена инвестиционо техничком документацијом за изградњу моста. При наиласку поплавног таласа потребно је евакуисати становништво, стоку и материјална добра у за то предвиђена места. Од вода реке Јадар угрожено је и пољопривредно земљиште месних заједница Шурице, Ступница и Слатина. На подручју месних заједница Јаребице, Велико Село, Брњац и Брадић река Јадар поплави - излази из корита све до пута Попово раскршће - Велико Село да би на подручју Брадића са реком Коренитом формирао огромно водно огледало све до Горњих Недељица, Доњих Недељица и Грнчаре. Најугроженије место је Читлук - насеље Станићи које је стално на удару поплавног таласа. Обзиром да је ту и мост преко Јадра саобраћај је често прекинут и тај део буде одсечен неко време. Ова месна заједница треба да као и остале угрожене месне заједнице формира штаб одбране од поплава који ће бити у сталном контакту са градским штабом за одбрану од поплава и штабом цивилне заштите у зависности од ситуације извршити евакуацију становништва, материјалних добара и стоке уз обезбеђење свих потребних средстава за одбрану од поплава. Потребно је да горе наведене месне заједнице упуте заједнички захтев за регулацију горњег тока реке Јадар Министарству пољопривреде, шумарства и водопривреде Београд, и ЈВП "Србијаводе", обзиром да су штете које ова река у свом нерегулисаном току наноси огромне (пољопривредно земљиште поплављено на око 1.700ха).

2.2.4 РЕКА КОРЕНИТА

Река Коренита је лева притока Јадра за коју је извршена потпуна регулација од магистралног пута Лозница-Ваљево до сеоског пута у дужини од 1 км док је преостали део корита



делимично проходан. У току 2009.године уређен је још један део тока у дужини од око 1км. Река Коренита у дужини од 2,40км обухваћена је Оперативним планом одбране од поплава са шифром деонице С.6.3. У свом нерегулисаном делу река Коренита се одликује великом вијугавошћу тока са оштрим кривинама, деформисаним коритом које је испуњено наносом (пањеви, оборена стабла, отпад). Обале су обрасле жбуњем, врбом и багретом. Река Коренита плави пољопривредно земљиште у месним заједницама Коренита, Брадић, Г. Недељице, Д. Недељице и Грнчара. Чишћењем корита, кресањем дрвећа и жбуња као и пресецањем кривина на ударним местима омогућио би се неометан проток воде до улива у реку Јадар који такође треба регулисати. Тиме би се смањила површина плавне зоне а самим тим и штете које ова река прави.

2.2.5 РЕКА ЦЕРНИЦА

Река Церница са притокама угрожава месне заједнице Горња Бадања, Доња Бадања, Помијача, Доња Сипуља и Горња Сипуља. Тече паралелно са магистралним путем Завлака-Шабац. Углавном плави пољопривредно земљиште. Њено најопасније плављење је у потесу Кик где скида и обале. Изливањем у Бањи Бадањи угрожени су стамбени објекти у насељу.

2.2.6 РЕКА ШТИРА

Сливно подручје реке Штире износи 43,38 км². Река Штира протиче кроз катастарске општине Зајача, Пасковац, Воћњак, Лозничко Поље и град Лозницу. Регулисани део корита износи 4,49км и предвиђен је за проток воде од 120 м³ у секунди. Оперативним планом обухваћени су обострани насипи реке Штире у укупној дужини од 8,98км. Од поплаве реке Штире угрожене су

месне заједнице Воћњак, Пасковац и Зајача. У тим месним заједницама она је бујичног типа са преправљеним коритом у Воћњаку. Радови на том делу корита урађени су након поплаве 2001 године да би након извођења радова дошло низводно од те деонице до засипања корита шљунковитим материјалом у дужини од 300 м па река Штира тече по околним њивама. Насеље се директно наслања на реку и потребно је на местима где се потоци уливају у Штиру обратити пажњу на уливна места односно уклонити све препреке. Река Штира директно угрожава пут Зајача-Лозница јер се при наиласку поплавног таласа подрива пут, односи подзиде и др. Углавном плави пољопривредно земљиште а повремено су угрожена и насеља у Воћњаку и Зајачи. Неопходно је извршити прокопавање - чишћење корита у насељу Воћњак како би се успоставио стари ток реке Штире и предупредиле могуће штетне последице у случајевима наиласка великих вода.

2.2.7 РЕКА ТРБУШНИЦА

Сливно подручје реке Трбушнице износи 9,78км². Регулација ове реке извршена је целим током почев узводно од фабрике "Вискозе" кроз Трбушницу све до реке Дрине. Целом дужином протиче кроз КО Трбушница док низводно од фабрике прихвата отпадне целулозне воде. Критична места која могу да изазову поплаву при већем дотоку воде су таложница изнад фабрике као и објекат за превођење воде испод саобраћајница. Оперативним планом обухваћени су обострани насипи реке Трбушнице. У току 2009.године је извршено чишћење таложнице тако да је тај проблем сведен на најмању меру.

2.2.8 ЛЕШНИЧКА РЕКА

Река Лешница има сливно подручје од 127,73км², а протиче кроз катастарске општине Милина, Јошева, Јадранска



Лешница, Горњи Добрић, Доњи Добрић, Стража и В. Лешница. Оперативним планом одбране од поплава обухваћен је везни канал за превођење великих вода реке Лешнице у реку Јадар чиме су поплаве доста смањене. Корито Лешничке реке полако губи функцију на подручју месних заједница Д. Добрић и В. Лешница. Некада нема воде а некада вода прелива и излива. Старим коритом Лешничке реке одводе се атмосферске воде. На подручју Јадранске Лешнице већи део воде реке Лешнице одлази у везни канал ка Горњем Добрићу и Јадру. Горњи ток реке је бујичног типа, неуређен, обрастао и јако сужен и то на подручју месних заједница Јошева, Каменица и Милина. Месна заједница Лешница је угрожена и Шачким потоком који прикупља воде са обронака Видојевице а затим одводи у старо корито Лешничке реке. Воде које се сливају потичу од атмосферских падавина и топљења снега. Шачки поток је неуређен тако да долази до изливања - формира се бујица која наноси огромне штете стамбеном насељу у истоименој улици. За регулацију овог потока постоји уредно урађена техничка документација. Потребно је извршити продубљивање корита на местима где је оно изгубило своју функцију и извршити чишћење старог корита Лешничке реке, у циљу ефикаснијег одвођења атмосферских вода.

2.2.9 РЕКА ЖЕРАВИЈА

Река Жеравија у месној заједници Тршић је под заштитом споменика културе и на њој нису извођени регулациони радови али би у циљу заштите од поплава требало извести одређене радове и то продубљивање корита, укљањање препрека у кориту (стабла, пањеви и остало) да би се обезбедио природни протицај воде. Регулисани део кроз Клупце и Руњане требало би одржавати у складу са Програмом реконструкције и одржавања водопривредних објеката

за текућу годину. У доњем току река Жеравија при већим падавинама излива и плави насеље са десне стране шабачког пута у Липничком Шору. На том делу је вршено чишћење корита и од извађеног материјала формиран насип који је убрзо изгубио функцију услед дејства људског фактора. При наиласку поплавног таласа долази до плављења породичних кућа, економских дворишта и пољопривредних парцела па је потребно извршити евакуацију људи и стоке. На том делу изграђена је и воденица 1988. године са воденичним јазом и браном која подлеже инспекцијском надзору поготово у време наиласка поплавног таласа. Уско грло представља и мост на путу Лозница-Шабац. Даље се река Жеравија излива од шабачког пута па све до улива у реку Дрину. На том делу није јасно дефинисано корито Жеравије већ се она разлива у велики број рукаваца и меандара и при наиласку поплавних таласа формира се велико водно огледало. Долази до плављења велике површине пољопривредног земљишта а подупорене воде Жеравије због нерегулисаног улива у Дрину нису у могућности да приме воде Болничког потока који се улива у Жеравију код Железничког моста. Болнички поток је обухваћен Оперативним планом одбране од поплава а излива се сваке године по неколико пута. Уско грло представља Железнички мост на Жеравији где се Болнички поток улива под правим углом. Изливањем Болничког потока наноси се велика штета пољопривредном земљишту а угрожена су и стамбена насеља у месној заједници Клупци.

2.2.10 РЕКА КРИВАЈА

Река Криваја обухваћена је Оперативним планом одбране од поплава у дужини од 3,83км. У свом нерегулисаном делу корито готово да губи функцију а улив у реципијент није решен тако да узводно долази до изливања и плављења. Потребно је извршити прокопавање и



чишћење корита до улива у реципијент а такође и чишћење старог корита Криваје у циљу сакупљања и одвођења атмосферских вода.

Увидом у податке из Регистра бујичних сливова и падина праћењем појава појављивања поплава на подручју града Лознице може се закључити да су све катастарске општине у Лозници мање или више угрожене од поплава. Заједничка карактеристика већине водотока на територији општине је да су у доњем току углавном изведени радови на регулацији корита (улив у реципијент није свуда решен - Коренита, Јадар, Жеравија и др) а да у горњем и средњем току нерегулисано корито долази до изливања чиме се наноси велика материјална штета. У појединим катастарским општинама до поплаве долази од сувишних атмосферских вода које не могу бити одведене мелиорационим каналима. Подручје општине угрожено је и од повремених водотока који се образују приликом великих падавина. Карактеристика ових водотока је да обзиром на конфигурацију терена и висинске разлике имају бујични карактер, кратко трају причињавајући велику штету, односећи све пред собом, спирајући земљу којом попуњавају корито у средњем и доњем кориту што узрокује изливање и плављење као и засипање плодног пољопривредног земљишта и саобраћајница.

Сходно напред наведеном неопходно је да све месне заједнице приступе изради сопствених планова одбране од поплава као и предузећа и друга правна лица чија је имовина односно подручје угрожено од поплава.

3. УПРАВЉАЊЕ РИЗИКОМ ОД ПОПЛАВА

3.1 Превентивне мере одбране од поплава дужни су да спроводе сви органи, привредна друштва, правна и физичка лица која своју делатност

и активност обављају на територији града Лозница и то кроз следеће:

- 3.1.1 Стриктно придржавање административних и техничких прописа за безбедност лица, материјалних добара и животне средине у областима од интереса за смањење ризика од поплава (водопривреда, урбанизам, пољопривреда, комуналне и др. делатности);
 - 3.1.2 редовно одржавање и чишћење речних корита, обалоутврда, и других објеката од интереса за несметано отицање вода;
 - 3.1.3 Предузећа и друга правна лица чија је имовина односно подручје угрожено од поплава имају законску обавезу доношење Плана одбране од поплава и достављање надлежном градском органу за водопривреду, најкасније од 1. јануара за текућу годину;
 - 3.1.4 Реализација планова одржаног развоја за област водопривреде у циљу изградње објеката за заштиту од штетног дејства вода са водопривредним уређајима и опремом;
 - 3.1.5 Организовање и обука за заштиту од поплава;
 - 3.1.6 Осигурање од поплава;
 - 3.1.7 Праћење и благовремено обавештавање о опасности настанка поплава;
 - 3.1.8 Координација активности свих субјеката који учествују у одбрани од поплава, са акцентом на успостављање сарадње са предузећима којима је поверено одржавање заштитних објеката за одбрану од поплава;
 - 3.1.9 Праћење, контрола стања и предузимање наведених мера;
- Превентивно деловање МЗ

- Да свака месна заједница, предузеће и друго правно лице које поседује имовину на територији месне заједнице приступи изради сопственог плана одбране од



- поплаве односно програма активности у циљу предузимања потребних мера у сврхе превентивног деловања ради заштите територије месне заједнице од ванредних ситуација;
- Да свака месна заједница формира штаб за одбрану од поплава ;
 - Да се исти достави Штабу цивилне заштите и надлежном одељењу градске управе у циљу уграђивања у План мера и радова за заштиту од поплава на територији града Лознице;
 - Програм активности представља основ за обезбеђивање одговарајућих буџетских средстава за превентивно деловање;
 - За извршење већих радова на регулацији бујичних токова потребно је да се месне заједнице уз помоћ градске управе обрате Министарству пољопривреде и водопривреде и ЈВП "Србијаводе" како би се обезбедила потребна финансијска средства.
 - Да се за извођење мањих радова на чишћењу корита од наноса, где је најчешће изливање, организује учешће месног становништва са сопственом механизацијом;
 - Да сваки корисник- власник обрадивог земљишта или објекта поред водотока

одржава обале водотока и корита косидбом траве и жбунова, уклањањем дрвећа и другог отпада из корита бујичног водотока;

- Да се изврши пошумљавање и затрављивање брдских терена где постоји опасност од спирања земљишта;
- Да сопственици шума поред бујичних водотокова уредно врше чишћење отпадака од дрвета и другог после сече;
- Праћење стања и обилазак регулисаних делова водотокова у циљу утврђивања насталих оштећења и обавештавање надлежних органа;
- Предузима и низ других активности у циљу превентивног деловања на својој територији, са тежиштем на едукацији грађанства и упознавања са важећим законским прописима.

3.2 Фазе у случајевима најаве и појаве поплавних падавина на територији града Лознице и критеријуми за подизање спремности и реаговање у одбрани од поплава су следећи:

КРИТЕРИЈУМИ за припрему и извршење радова, мера и активности у одбрани од поплава и проглашење фазе одбране од поплава у надлежности града		
Фазе одбране од поплава	Критеријуми за проглашење фазе одбране од поплава	Ранг и врста активности, мера и радова по фазама одбране од поплава
ФАЗА 1. Припрема за одбрану од поплава	Припрема одбране и најаву поплаве, поплавне кише-јаке пљусковите кише-кише јаког интензитета на меродавном делу слива тока	Превентивне активности, мере и радови у припремном периоду, за превентивно отклањање потенцијалних узрока плављења и за организовање одбране од плављења
ФАЗА 2. Ванредна одбрана од поплава	Најава и појава поплавне кише дужег времена трајања	Ванредне активности, мере и радови у спровођењу одбране од плављења
ФАЗА 3. Ванредно стање и отклањање последица поплава	Најава и појава изливања поплавног таласа из основног тока у условима непрекидних падавина у сливу и повремених јаких пљусковитих киша на меродавном делу слива	Ванредно стање, евакуација становништва и добара, отклањање последица плављења



3.3 Проглашење фаза у одбрани од поплава и руковођење одбраном

Одбрану од поплава на регулисаним деловима водотокова на територији гарда Лознице, проглашава и укида ЈВП «Србијаводе» на основу Наредбе о утврђивању Оперативног плана одбране од поплава за 2010.годину. На бујичним водотоковима, односно бујичним деловима водотокова, када водостај на меродавној водомерној станици или другом мерном месту достигне ниво редовне одбране, утврђен у складу са критеријумима за увођење мера одбране од поплава из оперативног плана, а очекује се даљи пораст водостаја или када су заштитни објекти угрожени, проглашава се ванредна одбрана од поплава на основу III фазе одбране од поплава, тачка 4. Општи план одбране од поплава за период од 2008-2013 («Сл. гласник РС», бр.60/08).

Одбрану од поплава на нерегулисаним деоницама водотокова проглашава и укида командант Градског штаба цивилне заштите. Критеријуми за проглашење су у надлежности града и засновани су на најави и појави поплава кишна на меродавном делу слива.

Успешне најаве и успешне одбране од поплава, могу се остварити једино уз помоћ метеоролошко-радарске службе која прати кретање олујних облака и процењује време почетка, трајања и укупну количину падавина на посматраном подручју. Постављањем аутоматских метеоролошких станица и њиховим повезивањем са радарском осматрачком службом и то све у оквиру информационог система и његовог центра за прикупљање информација, стварају се предуслови за прецизну најаву и прогнозу интензитета поплава и благовремену организацију за одбрану од поплава, како би штета била што мања.

На најаву радарског центра, Центар за обавештавање при Одсеку за ванредне ситуације, прати стање и обавештава Градски штаб за ванредне ситуације који има функцију Штаба

одбране од поплава, о ситуацији на терену. На основу пристиглих извештаја о количинама падавина, временском трајању падавина, количини снега ако га има, температуре, водостаја на водотоку и притокама и др. параметара, командант Штаба наређује спровођење потребних активности и обим људства на терену.

Секторска одбрана се спроводи када се сазна који је сектор угрожени где се очекује поплава. Општа одбрана се спроводи када је територија града у целини захваћена поплавама и одбрана се организује на целој територији. Тада се спроводи мобилизација грађана и материјалних средстава. Сложена одбрана се спроводи када се поплава догоди у време одбране од неке друге елементарне непогоде. У случајевима опште или сложене одбране од поплава које превазилазе могућности спашавања од стране локалне самоуправе, тражи се помоћ од окружног штаба за ванредне ситуације за ангажовање додатних снага и средстава.

3.4 Снаге и средства која се ангажују

У случају да територију града Лознице погоде поплаве ширих размера ангажују се сви расположиви субјекти овог реона. Они врше спасавање, одбрану и санацију ангажујући све своје људске и материјалне потенцијале. Снаге и средства које се ангажују у спровођењу одбране од поплава на територији града Лознице су:

1. А.Д.»Водопривреда» Смедеревска Паланка - по проглашењу ванредне одбране од поплава у сарадњи првенствено са Градским штабом за одбрану од поплава ангажује све људске и материјалне потенцијале за одбрану угрожене територије од поплава.
2. Центар за обавештавање - дежура 24 часа, прима и прослеђује информације са угрожене територије до Градског штаба и обратно;

Јединице цивилне заштите - припремљене за спасавање, евакуацију



и збрињавање људи располажу опремом и средствима;

3. МУП РС – Полицијска станица Лозница - регулишесаобраћајуугроженомподручју, усмерава саобраћај у проходним правцима, праћење транспорта итд.

4. Ватрогасна спасилачка јединица ДВД «Видојевица» Лешница

- ангажује се на извлачењу воде са поплавлѐног подручја моторним пумпама за воду и системом доводних и одводних црева.

5. ЈП "Водовод и канализација" - ангажује се са механизацијом у зависности од потребе.

6. КЈП "Наш дом"- ангажује се са механизацијом у зависности од потребе.

7. ОО Црвеног крста.

8. Остала предузећа по потреби.

9. Снаге и средства МЗ угрожених поплавама

- и на градском и на сеоском подручју града преко Градског штаба могу се употребити и конкретне снаге и средства угрожених месних заједница: пољопривредна механизација на прокопавању одводних канала, евакуацији становништва, утврђивању насипа, затварању пробијених насипа итд.

- одређивање локације за депоновање грађевинског отпада, шута, грања и др.

10. Ловачка друштва за збрињавање дивљачи

11. Медеоински центар у Лозници.

3.5 Санација и штете од поплава

спроводи се у што краћем временском року, зависно од величине штете и расположивих финансијских средстава а приоритетно ће се предузимати следеће мере:

- асанација на поплавлѐном подручју
- успостављање основних услуга (снабдевање, комуналне услуге и др.)
- отклањање штета на инфраструктурним објектима
- помоћ правним и физичким лицима

којима је причињена штета

- отклањање наноса и штета на речним коритима

- друге мере које утврди Штаб или надлежни орган у складу са законом.

Санацију штете спроводе правна и физичка лица по одговарајућим плановима и прописима којима је иста регулисана.

После проласка бујичног таласа на теренима захваћеним бујицом остају штете на засејаним пољопривредним површинама, стамбеним зградама, економским двориштима и другим материјалним добрима која нису склоњена пре наиласка бујица.

Први поступак у тој ситуацији би био прочишћавање мостовских пропуста од наноса грања и других отпада, прочишћавање цевастих пропуста и оцеђивање заостале воде, прављење канала и разора за одвођње сувишних вода. Такође потребно је из корита водотока уклонити све препреке које ометају нормално отицање воде.

У другом поступку потребно је приступити уклањању наноса, земље и отпада са саобраћајница, из објеката и економских дворишта како би се наведени објекти оспособили за употребу.

По проласку бујице угрожено подручје треба да обиђу екипе хигијенско-епидемиолошке заштите Лозница, са задатком да провере квалитет воде за пиће у бунарима, сеоским водоводима и другим изворима воде за снабдевање месног становништва.

До коначних резултата о квалитету воде за пиће месно становништво ће се снабдевати водом за пиће из цистерни које ће КЈП "Наш дом" допремити на угрожено подручје према распореду о чему ће становништво угроженог подручја бити благовремено обавештено.

Угрожено подручје ће прегледати и екипе Ветеринарске станице Лозница, са задатком утврђивања потенцијалних изворишта сточних зараза као и безбедног уклањања лешева угинуле стоке.



На угроженом подручју је потребно појачати рад медицинских екипа са задатком благовременог откривања евентуалних заразних болести.

У случају кварова и хаварија на системима електро снабдевања и телефонског саобраћаја, на отклањању истих ће се ангажовати екипе Електродистрибуције Шабац – погон Лозница и ЈП ПТТ саобраћаја “Телеком Србија” АД Београд, Радна јединица за телекомуникације Лозница.

У случају већих оштећења локалних и некатегорисаних путева председник одбора МЗ ће тражити помоћ преко Градског штаба за одбрану од поплава, од ЈП за управљање грађевинским земљиштем “Град” Лозница, за оспособљавање и отклањање насталих оштећења.

Поплављена подручја треба да прегледају и стручне екипе Завода за пољопривреду из Лознице, са циљем утврђивања могућности за санирање штета и указивањем на могућности пресејавања или сејања нових пољопривредних култура.

У случају већих оштећења на стамбеним објектима за санирање, оправку и оспособљавање објеката за становање, упутиће се захтев за помоћ у отклањању последица Влади Републике Србије.

Процену и утврђивање насталих штета вршиће стручне комисије формиране од стране градске управе, на основу прикупљених и евидентираних захтева грађана.

4. ФИНАНСИРАЊЕ

Финансирање одбране од поплава у условима редовне и ванредне одбране обезбеђује се у Дирекцији за воде Републике Србије, преко овлашћених водопривредних предузећа.

Међутим, у условима ванредног стања – приправности за заштиту од поплава када руковођење одбраном на свом подручју преузима град Лозница

путем Штаба цивилне заштите односно Штаба за одбрану од поплава, када се ангажују сва расположива материјална средства правних и физичких лица и радна снага путем јединица цивилне заштите, средства нису обезбеђена. С обзиром да власници материјално-техничких средстава имају право на надокнаду за њихово ангажовање на извршењу мера из овог плана, градска управа ће предузети потребне мере за обезбеђивање нужних средстава за ове намене. У том смислу обратиће се са захтевом за средства надлежним државним органима, односно Дирекцији за воде Републике Србије. Најнужнија средства за интервенције које се не могу одложити у условима ванредног стања обезбедиће се из буџета града Лознице.

5. ИЗВЕШТАВАЊЕ

Извештавање Скупштине града о стању одбране од поплава врши се најмање једном годишње, а у случају проглашења ванредне ситуације на првој наредној седници.

У случају поплава са тежим последицама може се одржати ванредна седница Скупштине града.

Извештавање надлежних државних органа у вези са одбраном од поплава врши се по поступку утврђеним законом и другим актима.

За извештавање Скупштине града и обавештавање јавности о одбрани од поплава одговоран је градоначелник града Лознице и начелник Градске управе.

6. ОСТАЛА ПИТАЊА

6.1 Овај план доноси се за период до 2013. године, а оперативни план за 2011.

6.2 Прилог уз исти доноси се за сваку годину и има сталну ажурност и исти се годишње усклађује.

6.3 За сва питања која нису регулисана овим Планом примењиваће се



одговарајуће одредбе закона и других прописа.

7. ОПЕРАТИВНИ ПЛАН

Оперативни план нарочито садржи следећа документа:

- списак чланова Штаба за ванредне ситуације
- списак правних лица са територије града Лознице која се ангажују у одбрану од поплава са основним подацима.
- списак одговорних лица у МЗ
- преглед механизације, опреме и материјала која се може ангажовати
- списак законских и других прописа од интереса за област одбране од поплава
- упутства, подсетнике, уговоре, решења и друга акта од интереса за спровођење овог плана.

Прилози

Саставни део Плана су графички прилози и табеларни прегледи:

- списак председника савета МЗ,
- карта реона града Лознице са насељеним местима и уцртаним водним токовима
- табела 1, 2 и 3 – регистар бујичних сливова и падина на подручју града Лознице (слив Дрине, Јадра и Лешничке реке

СКУПШТИНА ГРАДА ЛОЗНИЦЕ

Број: 06-14/11-24-10

Датум: 10. јун 2011. године
Лозница

ПРЕДСЕДНИК
СКУПШТИНЕ ГРАДА
Јован Тодоровић, с.р.



Списак председника савета МЗ

РЕД. БРОЈ	МЕСНА ЗАЈЕДНИЦА	ПРЕДСЕДНИК САВЕТА МЗ ИМЕ И ПРЕЗИМЕ	ТЕЛЕФОН
1.	БАЊА КОВИЉАЧА	МИРОСЛАВ ВУКОСАВЉЕВИЋ	015-818-337, 064-864-52-10
2.	БАШЧЕЛУЦИ	АЛЕКСАНДАР ВАСИЉЕВИЋ	
3.	БРАДИЋ	МИЛАН АЛИМПИЋ	015-824-097, 069-149-1970
4.	БРЕЗЈАК	СЛАВОЉУБ НЕНАДОВИЋ	015-843-328, 064-326-33-55
5.	БРЊАЦ	НИЈЕ КОНСТИТУИСАНА	
6.	ВЕЛИКО СЕЛО	ЉУБИСАВ РАШЕВИЋ	015-854-218, 065-245-9972
7.	ВОЋЊАК	НИЈЕ КОНСТИТУИСАНА	
8.	ГОРЊА БАДАЊА	НИЈЕ КОНСТИТУИСАНА	
9.	ГОРЊИ ДОБРИЋ	ЗОРАН НИКОЛИЋ	824-190
10.	ГОРЊА КОВИЉАЧА	ПРЕМИЛ САВИЧИЋ	822-236
11.	ГОРЊА СИПУЉА	СЛОБОДАН ИЛИЋ	015-863-108
12.	ГОРЊА БОРИНА	МИЛАН КОЈИЋ	015-864-023, 064-839-48-28
13.	ГЕОРГИЈЕ ЈАКШИЋ	ВОЈИН ИЛИЋ	891-430
14.	ГРАДИЛИШТЕ	СТАНОЈКА ЦВЕТИЋ	875-894
15.	ГРЊЧАРА	ДУШАН СТАНОЈЕВИЋ	015-843-585, 065-377-85-11
16.	ДОЊА БАДАЊА	МИЛАН СТАНОЈЕВИЋ	015-863-224, 064-4389-374
17.	ДОЊИ ДОБРИЋ	СЛАВИША ПАВЛОВИЋ	015-859-105, 064-859-4669
18.	ДОЊЕ НЕДЕЉИЦЕ	НЕБОЈША АНТОНИЋ	843-552
19.	ДРАГИНАЦ	МИЛЕНКО ЂУРИЋ	015-854-794, 015-854-014, 064-0769-124
20.	ЗАЈАЧА	МИЛАН МАТИЋ	864-100
21.	ЈАДРАНСКА ЛЕШНИЦА	ЖЕЉКО ЛАЗИЋ	015-852-547, 064-85-63-782
22.	ЈАРЕБИЦЕ	МИЛЕНКО ПЕТРОВИЋ	854-385
23.	ЈЕЛАВ	МИОДРАГ БРЕЗЈАЧАНИН	851-255
24.	ЈОШЕВА	МИЛИВОЈ СТЕПАНИЋ	015-849-202, 064-1960-662
25.	КРАЈИШНИЦИ	ИГОР СРДАНОВИЋ	876-885
26.	КОРЕНИТА	МИЛИВОЈ СТЕПАНОВИЋ	015-846-083
27.	КОЗЈАК	ВЛАДИМИР ГАЈИЋ	811-638
28.	КЛУПЦИ	ВЛАДАН ДАНИЛОВИЋ	860-279
29.	КРИВАЈИЦА	ДРАГАН БОЈИЋ	015-854-519, 015-872-475, 065-873-1414
30.	ЛИПНИЧКИ ШОР	МИЛАН ВЕСЕЛИНОВИЋ	063-210-237
31.	ЛИПНИЦА	МИЛАН МАРКОВИЋ	015-860-638, 064-0353-607
32.	ЛЕШНИЦА	СТАНКО ТЕРЗИЋ	015-840-346
33.	МИЛИНА	ДОБРИЦА СТЕВАНОВИЋ	015-836-037, 064-367-12-15
34.	НОВО НАСЕЉЕ	ЈОВИЦА ЦЕРОВАЦ	881-316
35.	НОВО СЕЛО	РАДОЈЕ ЗЕКИЋ	064-292-73-39
36.	ПЛОЧА	ЗОРАН МИТРОВИЋ	872-209
37.	ПАСКОВАЦ	НЕНАД КОВАЧЕВИЋ	015-869-087
38.	ПОДРИЊЕ	РАДЕ СТЕПАНОВИЋ	015-872-411, 015-889-954, 063-513-482
39.	РИБАРИЦЕ	МИЛИЦА ТАДИЋ	015-857-158, 064-8237-529
40.	РУЊАНИ	ЖИВАН СУБОТИЋ	860-256
41.	СИМИНО БРДО	СЛОБОДАН ЛАЗИЋ	015-854-490
42.	СТЕПА СТЕПАНОВИЋ	СЛАВИША МИЈИЋ	015-877-518, 064-420-57-67
43.	СТРАЖА	НЕНАД МИЛОШЕВИЋ	063-357-054
44.	СТУПНИЦА	РАДИВОЈЕ СПРЕМИЋ	015-866-111, 063-72-000-75
45.	ТЕКЕРИШ	БУДИМИР МИЛИВОЈЕВИЋ	015-850-013, 064-393-10-75
46.	ТРБУШНИЦА	МИОДРАГ ЈОВИЋ	015-892-141, 063-7738-359
47.	4.ЈУЛИ-ТРБУШНИЦА	НЕНАД СТАНКОВИЋ	015-874-219, 064-326-33-55
48.	ТРБОСИЉЕ	СЛОБОДАН РАДОЈЧИЋ	836-086
49.	ТРШИЋ	МИЛАДИН ДРАГИЋЕВИЋ	064-1918-250
50.	ФИЛИПОВИЋИ	МИЛОВАН ФИЛИПОВИЋ	854-434
51.	ФИЛИП КЉАЈИЋ	ДЕЈАН МИТРИЋ	015-897-909, 065-8585-485
52.	ЦЕНТАР	ДРАГАН ПЕРЗИЋ	ТЕХ. ШКОЛА
53.	ЦИКОТЕ	ЗОРАН ЈЕФТИЋ	015-854-551, 064-8258-084
54.	ЦРНОГОРА	МУЈО ШАУЛИЋ	063-702-35-06
55.	ЧОКЕШИНА	СЛОБОДАН БУКВИЧКИ	015-833-643
56.	ШУРИЦЕ	РАДЕНКО ПОПОВИЋ	8666-233

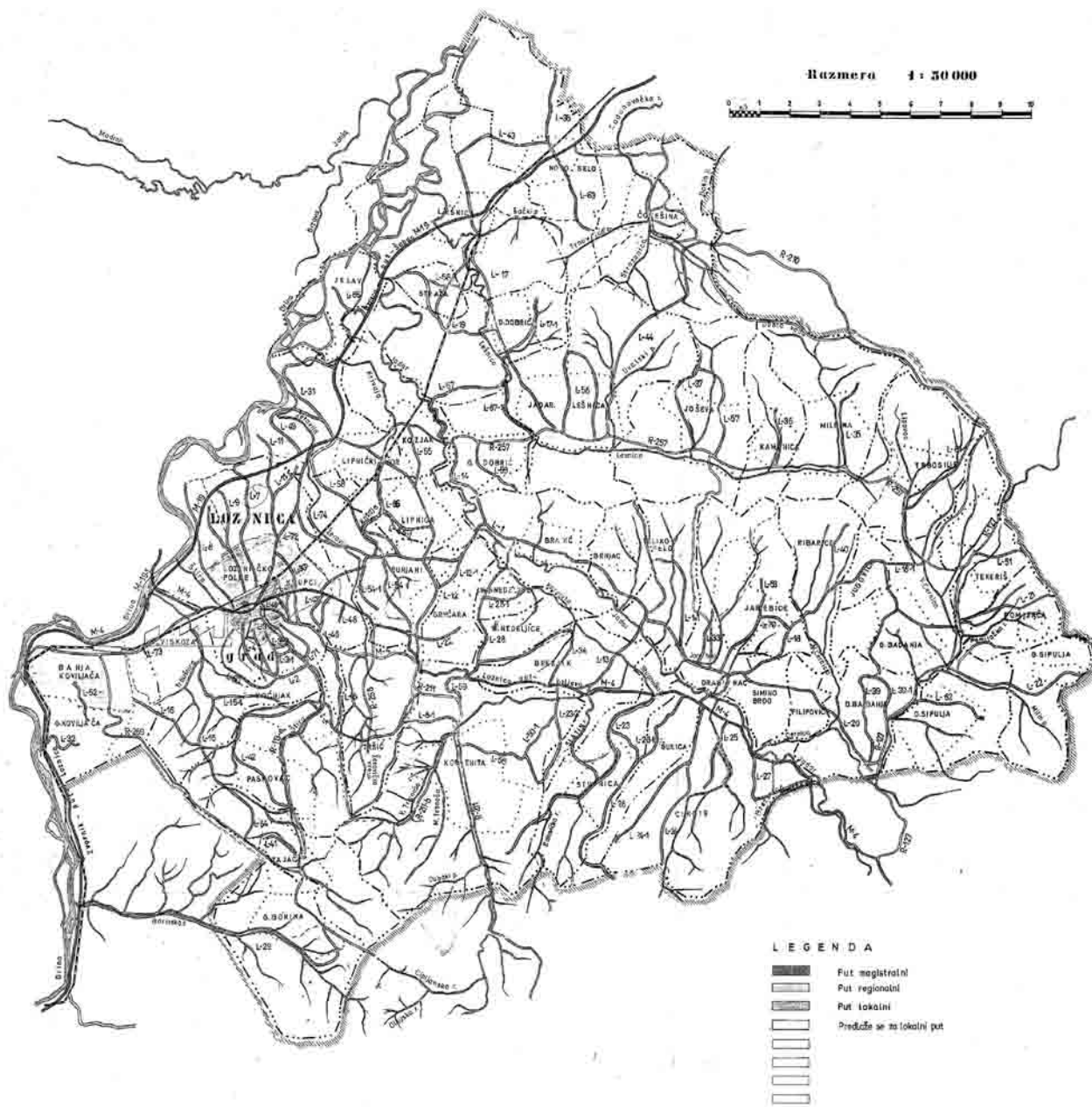

LEGENDA

- Granica opštine
- Granica naselja
- Vodeni tok
- Drumsko arterija
- Lokalni drum
- Železnički kolosek
- Granica katastarskih opština

**REON OPŠTINE
LOZNICA
sa naseljenim mestima**



Табела 1. РЕГИСТАР БУЈИЧНИХ СЛИВОВА И ПАДИНА НА ПОДРУЧЈУ ГРАДА
ЛОЗНИЦЕ

Редни број	СЛИВ РЕКЕ	НАЗИВ БУЈИЧНОГ СЛИВА И ПАДИНЕ	Површина слива		Хидрографска класа категорија разорности и степен бујичности	ОБЛАСТЛИВА								Максимална колич. воде		КОЛИЧИНА НАНОСА	
			Укупно км ²	Под ерозијом км ²		Голет	Шума	Ливаде, пашњаци, воњаци		Остало пољопривред. земљиште		М ³	М ³ /км ²				
			ха	%	ха	%	ха	%	ха	%	ха	%	ха	%	М ³	М ³ /км ²	
1	2	3	4	5	6	7	8	9	10	11	12	13	14	15	16	17	
1	Дрина	Река Лешница	127,73	98,67	"А-IV-0,34"	417,00	4	4700,40	48	1458,20	15	3291,40	33	515,44	3766,0	417,4	
2	Дрина	Јадар															
3	Дрина	Река Криваја	22,33	22,33	"С-V-0,12"	45,00	2	249,00	11	249,00	13	1645,00	74	31,00	2566,0	115,4	
4	Дрина	Река Жеравија	40,30	23,60	"B-IV-0,20"	14,00	1	743,00	32	468,00	21	1135,00	46	36,34	6310,8	267,4	
5	Дрина	Ивова бара	6,25	6,25	"E-V-0,10"	50,00	8	63,00	10	87,00	14	425,00	68	24,37	563,0	90,1	
6	Дрина	Штира	43,38	42,00	"A-III-0,36"	230,00	5	1633,69	35	417,84	10	1918,47	50	94,56	42000,0	-	
7	Дрина	Дринско поље	7,25	7,25	"p-V-0,10"	21,80	3	72,50	10	72,40	10	558,30	77	-	653,0	90,1	
8	Дрина	Грабовачи поток	2,88	2,88	"D-IV-0,40"	33,20	11	170,00	37	16,20	6	1316,00	46	15,11	2051,0	722,1	
9	Дрина	Трбушничка река	9,78	9,78	"C-III-0,60"	40,50	4	467,20	47	72,30	8	398,00	41	56,33	12800,9	1308,9	
10	Дрина	Падина Трбушница- Б. Ковиљача	2,25	2,25	"p-IV-0,22"	8,00	3	32,00	14	5,00	2	180,00	80	-	652,3	289,9	
11	Дрина	Цигански поток	1,81	1,81	"p-IV-0,31"	9,00	5	79,80	46	36,90	20	55,30	29	7,00	330,0	-	
12	Дрина	Пауљски поток	0,94	0,94	"D-IV-0,31"	3,00	3	36,00	38	24,00	26	31,00	33	7,00	330,0	-	
13	Дрина	Грабачки поток	0,36	0,36	"D-IV-0,31"	1,00	4	9,00	24	11,50	32	14,50	40	7,00	330,0	-	
		Међуслив Цвени поток -Б. Ковиљача	3,50	3,50	"p-III-0,45"	10,50	3	94,50	27	35,00	10	210,00	60	-	2985,1	852,9	
14	Дрина	Црвени поток	0,44	0,44	"E-III-0,19"	22,00	50	9,00	20	3,00	7	10,00	23	7,00	1017,0	-	
15	Дрина	Воденички поток	1,90	1,90	"E-III-0,62"	15,00	8	47,50	25	11,50	6	116,00	61	18,47	2609,9	1373,6	



Табела 2.

Редни број	СЛИВ РЕКЕ	НАЗИВ БУЈИЧНОГ СЛИВА И ПАДИНЕ	Површина слива		Хидрографска класа категорија разорности и степен бујичности	ОБЛАСТ СЛИВА										КОЛИЧИНА НАНОСА	
			Укупно км ²	Под ерозијом км ²		Голет	Шума		Ливаде, пашњаци, вољњаци		Остало пољопривред. земљиште		Максимална колич. воде	Просечно годишње	Просечно годишње		
							ха	%	ха	%	ха	%				ха	%
			ха	%		ха	%	ха	%	ха	%	ха	%	м ³	м ³ /км ²		
1	2	3	4	5	6	7	8	9	10	11	12	13	14	15	16	17	
1	Лешница	Челенка глав. тока		0,55	"E-IV-0,38"	5,90	11	32,40	60	4,10	7	12,60	22	6,73	362,0	659,0	
2	Лешница	Ђукиња поток		1,84	"E-III-0,63"	55,20	30	64,40	35	27,60	15	36,80	20	17,77	2595,0	1410,0	
3	Лешница	Милинска река		12,18	"C-III-0,37"	136,60	11	628,60	52	122,70	10	330,10	27	74,54	7714,0	633,0	
4	Лешница	Каменичка река		6,65	"C-IV-0,27"	70,40	10	220,90	31	138,40	22	235,30	37	49,21	2639,0	397,0	
5	Лешница	Јошевачка река		10,72	"C-IV-0,26"	65,20	6	560,30	53	123,10	11	323,40	30	67,54	4043,0	377,0	
6	Лешница	Војновац		2,00	"E-V-0,15"	-	-	11,50	6	39,60	20	148,90	74	26,00	327,0	163,0	
7	Лешница	Јазина		13,94	"D-IV-0,32"	62,60	4	806,80	58	182,40	13	342,20	25	71,23	7102,0	509,0	
8	Лешница	Међуслив Јазина-Слатина		7,20	"p-V-0,12"	6,00	1	108,00	15	266,40	37	339,60	47	-	831,0	115,0	
9	Лешница	Слатина		3,75	"C-IV-0,29"	3,70	1	243,80	65	60,00	16	67,50	18	24,98	1647,0	439,0	
10	Лешница	Међуслив Слатина-Станарка		0,80	"p-IV-0,23"	0,30	-	31,50	39	26,60	33	21,60	28	9,00	250,0	312,0	
11	Лешница	Станарка поток		0,75	"E-III-0,55"	0,80	1	45,00	50	15,70	21	13,50	18	7,74	861,0	1148,0	
12	Лешница	Дубоки поток		1,32	"D-IV-0,20"	-	-	132,00	100	-	-	-	-	10,32	267,0	353,0	
13	Лешница	Јосиповића поток		0,30	"E-IV-0,29"	-	-	30,00	100	-	-	-	-	2,52	132,0	439,0	
14	Лешница	Међуслив Јосиповића-Шачки		0,30	"p-III-0,46"	0,30	1	15,00	50	4,50	15	10,20	34	-	264,0	881,0	
15	Лешница	Шачки поток		5,56	"C-IV-0,26"	-	-	362,20	65	31,10	6	162,70	29	32,92	2097,0	377,0	
СВЕГА ДЕСНА ОБАЛА			94,65	67,86		407,00	6	3292,40	49	1042,20	15	2044,40	30	400,50	31113,0	458,5	
1	Лешница	Међуслив Челенка – Лазаревићи		4,96	"p-IV-0,30"	-	-	343,00	69	80,00	16	73,00	15	-	2290,0	461,0	
2	Лешница	Лазаревића поток		0,94	"E-II-0,81"	7,00	8	57,00	60	19,00	20	11,00	12	11,05	19,66	2091,0	
3	Лешница	Забран поток		0,85	"E-IV-0,21"	-	-	25,00	30	41,00	48	19,00	22	10,63	234,0	276,0	
4	Лешница	Ломача поток		1,70	"D-III-0,45"	3,00	2	115,00	68	32,00	19	20,00	11	13,92	1450,0	853,0	
5	Лешница	Међуслив Ломача-Ђорђевића		8,68	"p-IV-0,20"	-	-	571,00	66	144,00	15	153,00	19	-	2321,0	267,0	
6	Лешница	Бара		13,68	"B-V-0,13"	-	-	297,00	22	100,00	7	971,00	71	79,34	1810,0	132,0	
СВЕГА ЛЕВА ОБАЛА			33,08	30,81		10,00	0,5	1408,00	45,5	416,00	13	1247,00	41	114,94	10071,0	326,9	
СВЕ УКУПНО			127,73	98,67		417,00	4	4700,40	48	1458,20	15	3291,40	33	515,44	41184,0	417,4	



Табела 3.

Редни број	СЛИВ РЕКЕ	НАЗИВ БУЈИЧНОГ СЛИВА И ПАДИНЕ	Површина слива		Хидрографска класа категорија разорности и степен бујичности	ОБЛАСТ СЛИВА								Максимална колич. воде	КОЛИЧИНА НАНОСА	
			Укупно км ²	Под ерози. км ²		Голет	Шума	Ливаде, пашњаци, воњњаци		Остало пољопривред. земљиште		М ³	М ³ /км ²			
			ха	%	ха	%	ха	%	ха	%	ха			%	ха	%
1	2	3	4	5	6	7	8	9	10	11	12	13	14	15	16	17
1.	Јадар	ЛЕВА ОБАЛА РЕКЕ ЈАДАР Кривајица	5,01	5,01	"С-IV-0,22"	9,40	1,9	227,80	45,4	175,40	35,1	88,40	17,6	30,0	729,0	145,0
2.	Јадар	Раковица II	12,18	12,18	"С-IV-0,25"	-	-	654,00	53,7	346,40	28,4	217,60	17,9	44,0	1336,0	110,0
3.	Јадар	Карлаган	28,63	28,63	"В-III-0,50"	256,60	8,9	820,00	28,6	1059,20	37,0	727,20	25,5	65,0	5740,0	200,0
4.	Јадар	Ступница	15,88	15,88	"А-III-0,50"	68,40	4,4	697,90	43,9	346,80	21,8	474,90	29,9	44,0	2672,0	267,0
5.	Јадар	Коренита	66,00	66,00	"А-III-0,49"	132,00	2,0	3168,00	48,0	1188,00	18,0	2112,00	32,0	77,6	71000,0	1075,0
6.	Јадар	Грнчара	6,50	6,50	"F-V-0,10"	-	-	325,00	50,0	195,00	30,0	130,00	20,0	33,0	243,0	38,0
1.	Јадар	ДЕСНА ОБАЛА РЕКЕ ЈАДАДАР Безимени поток	0,20	0,20	"F-V-0,10"	-	-	17,00	85,0	2,40	12,0	0,60	3,0	2,0	-	-
2.	Јадар	Церница	111,00	68,50	"А-IV-0,20"	355,00	3,1	206,00	1,2	4125,00	37,9	6414,00	57,8	103,0	19149,0	192,0
3.	Јадар	Ковиљача	0,50	0,50	"D-V-0,10"	-	-	20,00	40,0	22,50	45,0	7,50	15,0	5,0	46,0	92,0
4.	Јадар	Међуслив од Цернице до Драгинца	1,50	1,50	"D-V-0,10"	-	-	22,50	15,0	41,50	27,7	86,00	57,3	-	-	-
5.	Јадар	Тривајица	4,50	4,50	"С-IV-0,20"	-	-	112,50	25,0	202,50	45,0	135,00	30,0	29,6	719,0	160,0
6.	Јадар	Грбара	12,25	12,25	"D-III-0,354"	84,00	6,9	575,20	46,9	334,30	27,3	231,50	18,9	46,0	1955,0	159,0
7.	Јадар	Великоселска река	6,07	6,07	"С-III-0,40"	22,00	3,6	241,00	39,6	153,00	25,1	191,00	31,7	34,5	1676,0	277,0
8.	Јадар	Језерина	2,74	2,74	"D-IV-0,20"	-	-	150,00	54,7	58,50	21,3	65,50	24,0	20,0	1178,0	430,0
9.	Јадар	Лазифа поток	0,70	0,70	"D-IV-0,20"	-	-	52,50	75,2	6,00	8,7	11,50	17,6	65,0	239,0	341,0
10.	Јадар	Протића поток	1,59	1,59	"D-IV-0,20"	-	-	58,00	36,4	31,00	19,5	70,00	44,1	13,3	489,0	308,0
11.	Јадар	Хаџин поток	0,62	0,62	"D-IV-0,20"	-	-	30,00	48,4	19,50	31,5	12,50	20,1	5,5	134,0	216,0
12.	Јадар	Рњаковац	1,62	1,62	"D-IV-0,20"	-	-	141,00	87,1	11,00	6,8	10,00	6,1	12,0	-	-
13.	Јадар	Шашића поток	0,40	0,40	"F-V-0,10"	2,00	5,0	24,00	60,0	8,00	20,0	6,00	15,0	4,0	-	-
14.	Јадар	Гвозденов поток	0,25	0,25	"F-V-0,10"	-	-	22,50	90,0	2,50	10,0	-	-	2,4	22,0	88,0
15.	Јадар	Остручанска река	0,75	0,75	"F-V-0,10"	3,80	5,0	71,20	95,0	-	-	-	-	6,7	62,0	83,0
16.	Јадар	Медњак	0,97	0,97	"F-IV-0,30"	4,80	5,0	92,20	95,0	-	-	-	-	8,3	321,0	331,0

**12**

На основу члана 55. став 5. Закона о водама ("Сл. гласник РС", бр. 30/10), члана 32. Закона о локалној самоуправи ("Сл. гласник РС", бр. 129/07) и члана 40. и 84. Статута града Лознице ("Службени лист града Лознице", број 19/08), Скупштина града Лознице на седници одржаној дана 10. јуна 2011. године, донела је

ОДЛУКУ
о усвајању Оперативног плана одбране од поплава вода II реда
Града Лознице за 2011. годину

- I Усваја се Оперативни план одбране од поплава вода II реда Града Лознице за 2011. годину.
- II Саставни део ове Одлуке чини Оперативни план одбране од поплава вода II реда Града Лознице за 2011. годину.
- III Ова Одлука ступа на снагу осмог дана од дана објављивања у "Службеном листу града Лознице".

СКУПШТИНА ГРАДА ЛОЗНИЦЕ

Број: 06-14/11-24-11
Датум: 10. јун 2011. године
Лозница

ПРЕДСЕДНИК
СКУПШТИНЕ ГРАДА
Јован Тодоровић, с.р.



13

ОПЕРАТИВНИ ПЛАН ОДБРАНЕ ОД ПОПЛАВА ВОДА II РЕДА ГРАДА ЛОЗНИЦЕ ЗА 2011. ГОДИНУ

Списак чланова градског Штаба за ванредне ситуације

Р. Бр.	Име и презиме	Функција у штабу	Запослен	Телефони
1.	Видоје Петровић	Командант Штаба	Градоначелник	882-921 063-694278
2.	Петар Екмешчић	Заменик команданта	Заменик градоначелника	879-206 063-353745
3.	Петар Катанић	Начелник Штаба	МУП-Сектор за БЦ Лозница	879-298, 882-985 064-3656336
4.	Милојка Смиљанић	Члан Штаба	Начелник Градске управе	Лок.210 063-208765
5.	Јанко Алексић	Члан Штаба	Члан градског већа	Лок. 213/265 0646405381
6.	Владан Трипковић	Члан Штаба	Нач.одељења за планирање и изг.	064-6408986
7.	Станко Тешић	Члан Штаба	Директор КЈП „Наш дом“	882-291, 879-500 063-364972
8.	Јован Максимовић	Члан Штаба	Директор ЈСП „Лозница“	891-316,324 0648706950
9.	Слободан Тодоровић	Члан Штаба	Директор ЈП „Водовод и канализација“	884-660 064-8206100
10.	Зоран Томић	Члан Штаба	Директор ЈП“Град“	872-712,713 066-261636
11.	Србољуб Марковић	Члан Штаба	Директор ЗЦ“ДР Миленко Марин“	873-311
12.	Раденко Петровић	Члан Штаба	Командир Полицијске станице	877-273 0648925916
13.	Томислав Симеуновић	Члан Штаба	Командир ватрогасно спасилачке јединице	877-257 0648924201
14.	Весна Мелезовић	Члан Штаба	Секретар црвеног крста	891-649 064-2118515 065-8891648
15.	Љубиша Миљковић	Члан Штаба	Секторски руководиоцац „Србијаводе“	064-8404016
16.	Зоран Милошевић	Члан Штаба	Референт за односе са јавношћу	Лок.209 0646445438



СПИСАК ПРАВНИХ ЛИЦА ОД ИНТЕРЕСА ЗА ОДБРАНУ ОД ПОПЛАВА СА ПОДАЦИМА И ОДГОВОРНИМ ЛИЦИМА

I ОРГАНИЗАЦИОНЕ ЈЕДИНИЦЕ МИНИСТАРСТВА

Редни број	Назив субјекта	Име и презиме руководиоца	Телефони	
			Посао	Мобилни
1	2	3	4	5
1.	Одељење за Ванредне ситуације Мачванског округа Шабац	Петар Катанић	882-921	063-094278
2.	МУП – ПС- Лозница	Раденко Петровић	877-273	064-8925916
3.	МУП – Ватрогасно спасилачка јединица	Томислав Симеуновић	877-257	064-8924201
4.	Пореска управа експозитура – Лозница	Радован Ракић	882-550	
5.	Управа за трезор-експозитура- Лозница	Драган Марковић	882-635	

II ПРАВОСУДНИ ОРГАНИ

1.	ОСНОВНИ СУД ЛОЗНИЦА	Алексић Мирослав	889-308	
2.	ОРГАН ЗА ПРЕКРШАЈЕ	Валентина Кораћ	882-262	
3.	ЈАВНИ ПРАВОБРАНИЛАЦ	Славољуб Петковић	882-262	

III ОРГАНИ ГРАДСКЕ УПРАВЕ

1.	Градonaчелник	Видоје Петровић	882-921	063-694278
2.	Заменик градоначелника	Петар Екмешчић	879-206	063-353745
3.	Председник Скупштине града	Јован Тодоровић	879-208	063-353466
4.	Секретар Скупштине града	Љубинка Горданић	879-322	064-6405372
5.	Начелник Градске управе	Милојка Смиљанић	879-210	063-208765

IV ОРГАНИЗАЦИОНЕ ЈЕДИНИЦЕ ВЕЛИКИХ ТЕХНИЧКИХ СИСТЕМА

1.	ЕПС – ЕЛ. ШАБАЦ пословница Лозница	Чедомир Васић	879-365	
2.	ПТТ ТЕЛЕКОМ			
3.	НИС – ПЕТРОЛ	Горан Грујић	882-113	064-8886122
4.	СРБИЈА ШУМЕ ШГ. Борања ШУ. Лозница	Стојковић Милан	876-045	



V УСТАНОВЕ ПРИВРЕДНА ДРУШТВА И ДРУГО

1.	ОШ „Ј.Цвијић“ Лозница	Цветана Срећковић	877-570	
2.	ОШ „Кадињача“ Лозница	Нада Остојић	872-105	063-304640
3.	ОШ „В.Караџић“ Лозница	Добро Андрић	864-130	063-8940487
4.	ОШ „А. Богићевић“ Лозница	Весна Панић	889-291	063-77628
5.	ОШ „Свети Сава“ Л.Шор	Добривоје Ђукић	810-150, 812-393	
6.	ОШ „В. Благојевић“ Б.Ковиљача	Милан Марић	818-177	063-265005
7.	ОШ „П. Тасић“ Лешница	Оливера Стајић	840-379	064-2589315
8.	ОШ „Д. Обрадовић“ Клупци	Бранимир Ђукановић	874-664	064-5553663
9.	ОШ „М.Митровић“ Брезјак	Миливоје Ђурић	843-097	064-3899492
10.	Гимназија „В.Караџић“ Лозница	Милутин Тошић	878-635, 878-636	
11.	Средња економска школа Лозница	Звонимир Костић	876-055	064-5771765
12.	Техничка школа Лозница	Биљана Неђић	878-570	063-209115
13.	ОШ „Свети Сава“ Лозница	Тодић Гордана	878-180	
14.	Дечији вртић „Бамби“	Ковиљка Радић	882-122	
15.	Библиотека Вуковог завичаја Лозница	Радован Симић	882-123	
16.	КЈП „Наш дом“ Лозница	Станко Тешић	882-291	063-364972
17.	ЈП „Водовод и канализација“ Лозница	Слободан Тодоровић	884-660	064-8206100
18.	ЈП „Град“ Лозница	Зоран Томић	872-712	066-261636
19.	ЈСП „Лозница“ Лозница	Јован Максимовић	891-316	064-8706950
20.	Ветеринарска станица Лозница	Владан Павловић	874-969	
21.	ЗЦ „Др. М.Марин“ Лозница	Србољуб Марковић	873-311	
22.	ХТП „Бања Ковиљача“ Б.Ковиљача	Младен Милутиновић	818-276, 256	
23.	Радио Подриње Лозница	Чедомир Стојнић	889-562	
24.	РТВ „Подриње“ Лозница	Чедомир Стојнић	889-562	
25.	„Стобекс доо“ Лозница	Чедомир Стојнић	879-401, 879-450	
26.	Хладњача Лозница	Милица Симић-Симин	871-829, 871-823	



**ПРЕГЛЕД ОВЛАШЋЕНИХ И ОСПОСОБЉЕНИХ ПРАВНИХ ЛИЦА ОД ПОСЕБНОГ
ЗНАЧАЈА ЗА ЗАШТИТУ И СПАСАВАЊЕ ОД ПОПЛАВА
ГРАДА ЛОЗНИЦА**

Редни број	Назив правног лица	Седиште	Делатности	Планирани задатак
1	2	3	4	5
1	КЈП „Наш дом“ Лозница	БД Обрадовић б	Комунална	Асанација у ванредним ситуацијама
2	ЈП „Водовод и канализација“ Лозница	Г. Јакшића 9	Производња и дистрибуција воде	Водоснабдевање у ванредним ситуацијама
3	ЈП „Град“ Лозница	Кнеза Милоша 7/1	Управљање грађ. земљиштем	Заштита од поплава и других несрећа
4	ЗЦ „Др М. Марин“ Лозница	В.Броњевског бб	Здравствена заштита	Прва и медицинска помоћ становништву
5	Ветеринарска станица Лозница	Радуловачки пут бб	Ветеринарске активности	Заштита животиња и асанација
6	Црвени крст Лозница	М.Бурсаћ 1	Соц.рад	Збрињавање угрожених, избеглих и евакуисаних
7	Центар за соц. рад Лозница	БД Обрадовића бб.	Социјална заштита	Збрињавање угрожених, избеглих и евакуисаних
8	ХТП Б.Ковиљача	Бањски парк бб	Хотели-ресторани	Збрињавање угрожених, избеглих и евакуисаних
9	Младост АД Дринум	М.Радуловића бб	Хотели-ресторани	Збрињавање угрожених, избеглих и евакуисаних
10	Шумско газдинство Борања ШУ Лозница	Краља Петра I бб	Управљање шумама	Заштита од пожара
11	Хладњача Лозница	Првог маја бб	Прерада и производња пољопривредних производа	Очување и заштита добара битних за опстанак
12	МН Лозница	Лозница	Производња, трговина и угоститељство	Збрињавање угрожених, избеглих и евакуисаних
13	МУП Србије Сектор за упр.ризицима Ватрогасна јединица Лозница	Лозница	Услуге	Збрињавање угрожених, избеглих и евакуисаних
14	Ватрогасно друштво Лешница	Лешница	Услуге	Збрињавање угрожених, избеглих и евакуисаних
15	Стобекс доо Лозница	Кнеза Милоша 7	Производња и промет	Грађевински материјал и возила



СПИСАК МЕСНИХ ЗАЈЕДНИЦА СА ПОДАЦИМА И ОДГОВОРНИМ ЛИЦИМА

РЕД.БРОЈ	МЕСНА ЗАЈЕДНИЦА	ПРЕДСЕДНИК САВЕТА МЗ ИМЕ И ПРЕЗИМЕ	ТЕЛЕФОН
1.	БАЊА КОВИЉАЧА	МИРОСЛАВ ВУКОСАВЉЕВИЋ	015-818-337, 064-864-52-10
2.	БАШЧЕЛУЦИ	АЛЕКСАНДАР ВАСИЉЕВИЋ	
3.	БРАДИЋ	МИЛАН АЛИМПИЋ	015-824-097, 069-149-1970
4.	БРЕЗЈАК	СЛАВОЉУБ НЕНАДОВИЋ	015-843-328, 064-326-33-55
5.	БРЊАЦ	НИЈЕ КОНСТИТУИСАНА	
6.	ВЕЛИКО СЕЛО	ЉУБИСАВ РАШЕВИЋ	015-854-218, 065-245-9972
7.	ВОЋЊАК	НИЈЕ КОНСТИТУИСАНА	
8.	ГОРЊА БАДАЊА	НИЈЕ КОНСТИТУИСАНА	
9.	ГОРЊИ ДОБРИЋ	ЗОРАН НИКОЛИЋ	824-190
10.	ГОРЊА КОВИЉАЧА	ПРЕМИЛ САВИЧИЋ	822-236
11.	ГОРЊА СИПУЉА	СЛОБОДАН ИЛИЋ	015-863-108
12.	ГОРЊА БОРИНА	МИЛАН КОЈИЋ	015-864-023, 064-839-48-28
13.	ГЕОРГИЈЕ ЈАКШИЋ	ВОЈИН ИЛИЋ	891-430
14.	ГРАДИЛИШТЕ	СТАНОЈКА ЦВЕТИЋ	875-894
15.	ГРНЧАРА	ДУШАН СТАНОЈЕВИЋ	015-843-585, 065-377-85-11
16.	ДОЊА БАДАЊА	МИЛАН СТАНОЈЕВИЋ	015-863-224, 064-4389-374
17.	ДОЊИ ДОБРИЋ	СЛАВИША ПАВЛОВИЋ	015-859-105, 064-859-4669
18.	ДОЊЕ НЕДЕЉИЦЕ	НЕБОЈША АНТОНИЋ	843-552
19.	ДРАГИНАЦ	МИЛЕНКО ЂУРИЋ	015-854-794, 015-854-014, 064-0769-124
20.	ЗАЈАЧА	МИЛАН МАТИЋ	864-100
21.	ЈАДРАНСКА ЛЕШНИЦА	ЖЕЉКО ЛАЗИЋ	015-852-547, 064-85-63-782
22.	ЈАРЕБИЦЕ	МИЛЕНКО ПЕТРОВИЋ	854-385
23.	ЈЕЛАВ	МИОДРАГ БРЕЗЈАЧАНИН	851-255
24.	ЈОШЕВА	МИЛИВОЈ СТЕПАНИЋ	015-849-202, 064-1960-662
25.	КРАЈИШНИЦИ	ИГОР СРДАHOVIЋ	876-885
26.	КОРЕНИТА	МИЛИВОЈ СТЕПАHOVIЋ	015-846-083
27.	КОЗЈАК	ВЛАДИМИР ГАЈИЋ	811-638
28.	КЛУПЦИ	ВЛАДАН ДАНИЛОВИЋ	860-279
29.	КРИВАЈИЦА	ДРАГАН БОЈИЋ	015-854-519, 015-872-475, 065-873-1414
30.	ЛИПНИЧКИ ШОР	МИЛАН ВЕСЕЛИHOVIЋ	063-210-237
31.	ЛИПНИЦА	МИЛАН МАРКОВИЋ	015-860-638, 064-0353-607
32.	ЛЕШНИЦА	СТАНКО ТЕРЗИЋ	015-840-346
33.	МИЛИНА	ДОБРИЦА СТЕВАНОВИЋ	015-836-037, 064-367-12-15
34.	НОВО НАСЕЉЕ	ЈОВИЦА ЦЕРОВАЦ	881-316
35.	НОВО СЕЛО	РАДОЈЕ ЗЕКИЋ	064-292-73-39
36.	ПЛОЧА	ЗОРАН МИТРОВИЋ	872-209
37.	ПАСКОВАЦ	НЕНАД КОВАЧЕВИЋ	015-869-087
38.	ПОДРИЊЕ	РАДЕ СТЕПАHOVIЋ	015-872-411, 015-889-954, 063-513-482
39.	РИБАРИЦЕ	МИЛИЦА ТАДИЋ	015-857-158, 064-8237-529
40.	РУЊАНИ	ЖИВАН СУБОТИЋ	860-256
41.	СИМИНО БРДО	СЛОБОДАН ЛАЗИЋ	015-854-490
42.	СТЕПА СТЕПАHOVIЋ	СЛАВИША МИЈИЋ	015-877-518, 064-420-57-67
43.	СТРАЖА	НЕНАД МИЛОШЕВИЋ	063-357-054
44.	СТУПНИЦА	РАДИВОЈЕ СПРЕМИЋ	015-866-111, 063-72-000-75
45.	ТЕКЕРИШ	БУДИМИР МИЛИВОЈЕВИЋ	015-850-013, 064-393-10-75
46.	ТРБУШНИЦА	МИОДРАГ ЈОВИЋ	015-892-141, 063-7738-359
47.	4.ЈУЛИ-ТРБУШНИЦА	НЕНАД СТАНКОВИЋ	015-874-219, 064-326-33-55
48.	ТРБОСИЉЕ	СЛОБОДАН РАДОЈЧИЋ	836-086
49.	ТРШИЋ	МИЛАДИН ДРАГИЋЕВИЋ	064-1918-250
50.	ФИЛИПОВИЋИ	МИЛОВАН ФИЛИПОВИЋ	854-434
51.	ФИЛИП КЉАЈИЋ	ДЕЈАН МИТРИЋ	015-897-909, 065-8585-485
52.	ЦЕНТАР	ДРАГАН ПЕРЗИЋ	ТЕХ.ШКОЛА
53.	ЦИКОТЕ	ЗОРАН ЈЕФТИЋ	015-854-551, 064-8258-084
54.	ЦРНОГОРА	МУЈО ШАУЛИЋ	063-702-35-06
55.	ЧОКЕШИНА	СЛОБОДАН БУКВИЧКИ	015-833-643
56.	ШУРИЦЕ	РАДЕНКО ПОПОВИЋ	866-233



ШЕМА РУКОВОЂЕЊА И КООРДИНАЦИЈЕ СУБЈЕКТИМА ОДБРАНЕ ОД ПОПЛАВА

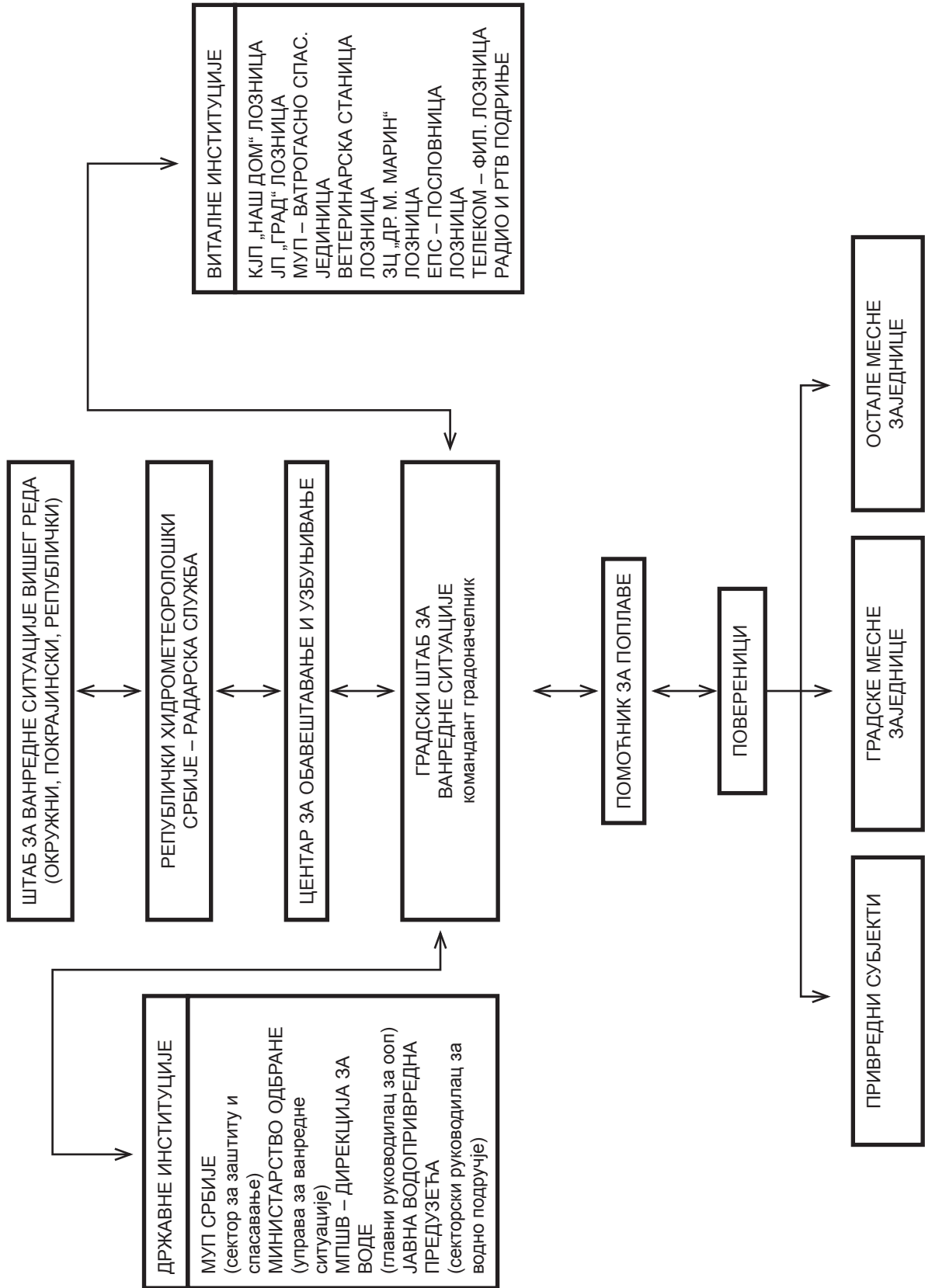



ЗАДАЦИ, ОДГОВОРНОСТ И КООРДИНАЦИЈА СУБЈЕКТА РУКОВОЂЕЊА У ОДБРАНИ ОД ПОПЛАВА

За сваки слив у зависности од величине и природних карактеристика постоји одређени праг падавина који условљава појаву великих вода на водотоцима. Поменути праг може се дефинисати помоћу три параметра: висина падавина, мерење, прикупљање, обрада, анализа и издавање хидрометеорошких података, информација и прогноза, па стога РХМЗ представља основицу целог система за обавештавање у фазама припреме за спровођење одбране од поплаве. РХМЗ прикупља и обрађује податке: ниво воде, метеоролошке величине (падавине, температура и друго), радарска осматрања и др.

Центар за обавештавање и узбуњивање је трансмисија преко које се даље прослеђују све информације које доставља РХМЗ а односе се на појаве бујичних падавина. Све информације добијене од РХМЗ прослеђују се штабовима на свим нивоима (национални, покрајински, окружни, градски и општински).

Све осмотрене промене битне за настанак, ток и одбрану од поплава Центар за обавештавање и узбуњивање прослеђује штабовима. За одбрану од бујичних поплава битни су подаци о наиласку и месту падања јаког пљуска, нагом топљењу снега, као и рушењу мостова и саобраћајница услед бујица и њима покренутих клизишта.

Активност виталних система и континуитет у раду (медицинска служба, противпожарна заштита, полиција и др.) је врло битна за све време трајања поплава, због чега је првенствено неопходно обезбедити ове институције од плављења. У оквиру одбране од поплава морају се благовремено предузети одређене активности на комуналној

инфраструктури – електричним и водоводним инсталацијама, како би се елиминисала опасност по људске животе и ублажила материјална штета (одговорни у виталним органима унапред дефинишу где, ко и када треба да изврши прекид снабдевања и поновно укључење електричне енергије и инсталација). Одговорни за контролу саобраћаја предузеће хитне и неопходне мере како би се спречило загушење и прекид комуникација, нарочито у време евентуалне евакуације становништа из угроженог подручја. Контрола саобраћаја потребна је за време, пре и после поплава, дакле у свим фазама одбране и поплава.

Задачи команданта, заменика команданта, начелника и повереника штабова

У зависности од фазе одбране од поплава које су дефинисане у Општем плану одбране од поплава на територији града Лозница командант градског штаба за ванредне ситуације координира рад са градским и државним институцијама, односно виталним системима задуженим у одбрани од поплава.

У првој фази – припреме за одбрану од поплава командант градског штаба врши следеће послове:

- заказује и руководи седницама одговорних градских институција за одбрану од поплава на којима се усвајају планови рада;
- обезбеђује услове за имплементацију градског Плана код свих градских субјеката;
- у случају да постоји потреба врши усаглашавање општег и оперативног плана са општим планом за одбрану од поплава Владе Републике Србије и оперативним планом МПШВ;
- обезбеђује услове за рад, за интегралне и координиране активности у имплементацији оперативних планова за одбрану од поплава и организован



- рад у ванредним условима;
- обезбеђује услове за израду техничке документације за одбрану од поплава за подручје града Лознице;
- обезбеђује услове за реализацију програма мера и активности за информисање и едукацију јавности;
- организује у сарадњи са другим субјектима и спроводи програм мера и активности за обезбеђење прихватних центара за прихват људи и имовине у ванредним условима;
- прати реализацију радова у складу са усвојеним плановима рада;
- прима и прати информације у вези са наиласком олујних облака који му доставља Хидрометеоролошки завод;

У другој фази – ванредна одбрана од поплава командант градског штаба врши следеће послове:

- руководи радом штаба за ванредне ситуације;
- координира активност са задуженим за одбрану од поплава;
- сарађује са руководством за одбрану од поплава;
- сарађује са руководством за одбрану од поплава из националног оперативног плана;
- сарађује са оперативним руководством за одбрану од поплава у области цивилне заштите и оперативним лицем националног центра за обавештавање и узбуњивање;
- издаје наредбу о предузимању мера на заштити здравља људи и добара која се односе на ангажовање радне снаге, механизације и других средстава;
- даје предлог надлежном органу за евакуацију становноштва и имовине у ванредним околностима у координаци са Штабом за ванредне ситуације;
- даје предлог за проглашење ванредне ситуације;

У трећој фази – ванредна ситуација командант градског штаба обавља следеће послове:

- у случају када постојећи и планирани одбранбени систем није довољан и прети изливање воде и налет бујице командант штаба проглашава ванредну ситуацију;
- организује, руководи и координира спровођење програма евакуације становноштва до прихватних центара у ванредним околностима у координацији са штабом за ванредне ситуације.

У четвртој фази – отклањање последица поплава Командант градског штаба:

- обезбеђује услове за спровођење мера и руководи активностима и радовима на отклањању последица поплава по престанку опасности;
- обезбеђује услове за контакт са институцијама за благовремено пружање финансијске и материјалне помоћи угроженом становништву и привреди на подручју града.

Заменик команданта градског штаба у одсуству команданта штаба или по његовом налогу у свему га замењује.

Начелник штаба за одбрану од поплава у првој фази одбране припрема за одбрану од поплава врши следеће послове:

- врши непосредан увид стања на угроженом подручју у сарадњи са градским штабом и предлаже потребне мере;
- спроводи наредбе руководиоца штаба, информише га о стању на терену и предлаже предузимање радова и мера који изискују материјалне трошкове у току одбране као и за отклањање последица поплава;
- организује реализацију потребних мера за неопходне и хитне радове на угроженим подручјима, по добијању сагласности руководиоца штаба;
- води евиденције о предузетим радовима и мерама и утрошеним средствима у току одбране и отклањању последица поплава. Подноси извештај команданту штаба по завршетку одбране од поплава а обавезно и у току одбране.



Повереници врше следеће пословање у свим фазама одбране:

- врше непосредан увид у стање на поплавленом подручју и достављају информације штабу;
- предлажу спровођење радова и мера на свом терену у зони одбране на водотоку;
- организују и руководе хитним радовима и мерама у свом реону;
- извештавају помоћника о предузетим мерама и воде евиденцију о стању на терену, ангажованом људству, механизацији и друго.

ПРЕГЛЕД БУЈИЧНИХ ВОДОТОВОКА НА ПОДРУЧЈУ ГРАДА ЛОЗНИЦЕ СА ПРИКАЗОМ КРИТИЧНИХ ЛОКАЛИТЕТА

1. Подаци о водотоцима

Редни број	Назив водотока	Површина слива (км ²)	Дужина тока (км)	Максимална количина воде (м ³ /сец)
1	Лешница	127,73	29	515,44
2	Штира	43,38	15,5	94,56
3	Жеравија	40,30	12,5	36,34
4	Церница	111,00	20	103,0
5	Коренита	66	23	77,6
6	Трбушница	9,78	7	56,33
7	Криваја	22,33	13	31,00

Приказ критичних локација

Одбрана од поплава реке Дрине регулисана је Општим планом за одбрану од поплава коју доноси Влада Републике Србије и Оперативним планом од поплава којим министарство надлежно за поплаве водoprивреде регулише задатке свих учесника у одбрани од поплава. Поменути Оперативним планом под шифром деонице С.6.1. обухваћена је река Дрина са притокама – десна обала Дрине у зони Лознице и Бање Ковиљаче (35,64 км) и то:

1. регулисано корито и десни насип уз реку Штиру узводну од ушћа у Дрину 4,49км
2. обилазни пут око Лознице уз Дрину 1,50 км
3. регулисано корито и леви насип уз реку Штиру узводно од ушћа у Дрину 4.49км
4. обилазни пут око Лознице уз Дрину 4.42

- км са притоком Трбушница (обострани насипи 2 x 3.20 км), укупно 10,80 км,
5. десни насип уз Дрину у зони Бања Ковиљача са притокама Симића потоком (регулисано корито и обострани насип 2.32 км) и Циганским потоком (регулисано корито и обострани насип 1.4 км) укупно 8.22 км,
6. регулисано корито реке Жеравије кроз Лозницу (Клупци) 3.25 км са притоком Болнички поток (регулисано корито 2.87 км).

Оперативним планом одбране од поплава шифра деонице С.6.2. обухваћена је река Јадар, притоке на ушћу у Дрину и то:

1. регулисано корито реке Криваје кроз Козјачко поље, 3.83 км,
2. леви насип уз реку Јадар од инудације уз Дрину до пута Горњи Добрић – Козјак, 9,36 км,
3. десни насип уз Реку Јадар од инудације уз Дрину до ушћа водног канала (превођење реке Лешнице) 7.00 км,
4. десни насип уз Везни канал од ушћа у Јадар до реке Лешнице 2.42 км,
5. леви насип уз везни канал од ушћа у Јадар до реке Лешнице 2.41 км,
6. десни насип уз реку Јадар од ушћа везног канала (превођење реке Лешнице) до пута Г. Добрић – Козјак 2.36 км.

Сумирајући израђене извештаје од 2001. године до данас утврђене су следеће критичне локације на водотоковима:

изливањем реке Дрине и потапањем површина низводно од брањеног подручја угрожене су месне заједнице: Л.Шор; Јелав; В.Лешница и Ново Село. На подручју месне заједнице Ново Село река Дрина прихвата и воде реке Јадра. Ушће реке Јадра у Дрину није регулисано. При изливању река Дрине и Јадра најкритичније тачке могуће угрожености су пољопривредне парцеле на подручју мз Ново Село и В.Лешница, приобаље на подручју мз Јелав и Л.Шор има стамбених и викенд објеката који су такође угрожени. У нерегулисано



току (горњи и средњи) реке Јадра при наиласку вода већих од 80м³/сец долази до изливања из корита и плављење приобалног пољопривредног земљишта, економских дворишта и грађевинских објеката. На подручју мз Цикоте река Јадар се излива и заједно са својим притокама, Раковицом, Карлаганском реком и Ступничком реком формира огромно водно огледало. При томе критичне локације су пољопривредно земљиште и неколико помоћних и стамбених објеката са леве стране ваљевског пута као и насеље и пољопривредне парцеле са леве и десне стране пута за Драгинац.

На подручју мз Драгинац критичне локације су узводно и низводно од моста на Јадру где су угрожене пољопривредне парцеле, стамбене и помоћне задруге и економска дворишта. У циљу заштите моста на Јадру потребно је урадити део регулације која је предвиђена инвестиционо техничком документацијом за изградњу моста.

Од вода реке Јадар угрожено је и пољопривредно земљиште месних заједница Шурице, Ступница и Слатина. На подручју месних заједница Јаребице, В.Села, Брњац и Брадић Јадар излази из корита све до пута Попово раскршће – В. Село да би на подручју месне заједнице Брадић са реком Коренитом формирало огромно водно огледало све до Г.Недељица, Д.Недељица и Грнчаре.

Најугроженије место је Читлук – насеље Станићи које је стално на удару поплавног таласа.

У месним заједницама Коренита, Брадић, Г. Недељице, Д. Недељице и Грнчара река Коренита у свом нерегулисаном делу плави пољопривредно земљиште.

Река Церница са притокама угрожава месне заједнице Горњу Бадању и Доњу Бадању, Помијачу, Доњу Сипуљу, Горњу Сипуљу и плави пољопривредно земљиште. Најкритичнија локација је у потесу Кик где скида и обале, изливањем у Бањи

Бадањи угрожени су стамбени објекти у насељу.

Месне заједнице Воћњак, Пасковац и Зајача угрожене су од поплаве реке Штире. Река Штира директно угрожава пут Зајача – Лозница јер се при наиласку поплавног таласа подрива пут, односи позиде и др.

Месна заједница Лешница угрожена је и Шачким потоком који је неуређен тако да долази до изливања – формира се бујица која наноси огромне штете стамбеном насељу у истоименој улици.

У доњем току река Жеравија при већим падавинама излива и плави насеље са десне стране Шабачког пута у Липничком Шору. При наиласку поплавног таласа угрожене су породичне куће, економска дворишта и пољопривредне парцеле. Даље се река Жеравија излива од Шабачког пута па све до улива у реку Дрину. Подуспорне воде Жеравије због нерегулисаног улива у Дрину нису у могућности да приме воде Болничког потока који се улива у Жеравију код железничког моста. Болнички поток је обухваћен оперативним планом одбране од поплаве а излива се сваке године по неколико пута, изливањем овог потока наноси се велика штета пољопривредном земљишту а угрожена су и стамбена насеља у месној заједници Клупци.

Због нерешеног улива у реципијент река Криваја при наиласку великих вода узводно излива и плави.

Кроз сва насеља месне заједнице Чокешине протиче Чокешинска река. Њено корито није регулисано и након већих падавина долази до излива реке и плављења околног пољопривредног земљишта. Највише угрожава, подрива и оштећује регионални пут Црна Бара – Прњавор – Чокешина.

ЕВАКУАЦИЈА СТАНОВНИШТВА УГРОЖЕНОГ ОД ПОПЛАВА

На основу добијених информација о падавинама у сливу и нагом порасту



водостаја, Штаб за ванредне ситуације процењује степен опасности, активира надлежно људство, потребне мере и механизацију, а ако очекивана поплава превазилази одбранбене капацитете проглашава ванредну ситуацију. Активирају се снаге МУП – а за одбрану и спасавање, цивилна заштита комуналне службе водопривредна предузећа и друго. Битно је благовремено алармирање јавности и становништва на угроженом подручју преко локалних медија, јер за кратак временски период становништво мора спремно дочекати наредбу о евакуацији спасавању становништва и смањењу материјалних губитака. Главни кораци у операцији спасавања становништва су: идентификација простора који се евакуише, развијањем процедуре за евакуацију (правац, дестинација, време),

формирање центра за пријем и привремени боравак угрожених, ургентне мере (хитна медицинска помоћ, противпожарна заштита, интервенција комуналних служби у случају прекида снабдевања водом и електричном енергијом) и повратак евакуисаног становништва по налогу штаба.

Евакуација од поплава врши се померањем угроженог становништва, стоке и материјално техничких средстава на ближа безбедна подручја, код суседа или родбине угрожених.

У случају поплава ширих размера капацитети у којима ће се вршити смештај угрожених су јавни објекти (сале домова месних заједница, слободне магацинске просторе, слободне стамбене објекте) и угоститељско туристичке организације које располажу са смештајним капацитетима.

ПРЕГЛЕД МЕХАНИЗАЦИЈЕ И ОПРЕМЕ КОЈА СЕ АНГАЖУЈЕ У ОДБРАНИ ОД ПОПЛАВА

За потребе спровођења редовне и ванредне одбране од поплава на располагању је механизација КЈП „Наш дом”, ЈП „Водовод и канализација”, ДВД „Лозница“, „Стокс доо“ Лозница

Расположива механизација:

Улт-Катепилар	1 ком.
Булдозер ТГ 110	2 ком.
Трактор ИМТ 560	1 ком.
ТАМ 5000 Кипер	4 ком.
ТАМ 130 Кипер	1 ком.
Цистерна за воду Мерцедес 13-17	1 ком.
Цистерна за воду ФАП 13-14	1 ком.
Комбинована машина ровокопач-утоваривач	6 ком.
Теретно возило ТАМ 130	1 ком.
Дизел агрегат 55КВА	1 ком.
Утопна пумпа за воду П= 10kw	1 ком.
Моторна пумпа «ХОНДА»	1 ком.
Грејдер Пришфаун Ф145	2 ком.
Пумпа за воду „АГРО 10“	2 ком.
Грејдер „Ерхобер да 740 – Ф10а	2 ком.



Наведена механизација је у погонској спремности и зависно од потребе може се у потпуности ангажовати.

Алат за спровођење одбране од поплава наменски опредељен не постоји. У интервенцијама се користи алат предузећа који је у свакодневной употреби.

Материјал за спровођење одбране од поплава постоји на локалним позајмиштима и депонијама предузећа, исти одговара намени и може се обезбедити по потреби као и што је до сада при интервенцијама коришћен.

Систем веза радио и телефонске мреже за спровођење одбране од поплава не постоје и углавном се користе услужни телефони цивилне заштите (**985, 882-985, 882-203**) и градске управе (**882-240**).

За потребе одбране од поплава укључиће се и друге фирме и власници који поседују потребну механизацију (багере, утовариваче, моторне пумпе, тракторе, камионе и остало).

Оперативни план одбране од поплава који доноси **Министарство пољопривреде, шумарства и водопривреде** поред назива сектора и деоница садржи и називе предузећа и организација које врше одбрану и имена одговорних лица, потребна средства, као и критеријуме за проглашење редовне и ванредне одбране од поплава.

ИМЕНА ОДГОВОРНИХ ЛИЦА И НАЗИВИ ПРЕДУЗЕЋА НАДЛЕЖНИХ ЗА ОРГАНИЗОВАЊЕ И СПРОВОЂЕЊЕ ОДБРАНЕ ОД ПОПЛАВА НА ПОДРУЧЈУ РЕПУБЛИКЕ СРБИЈЕ И ГРАДА ЛОЗНИЦЕ по основу НАРЕДБЕ О УТВРЂИВАЊУ ОПЕРАТИВНОГ ПЛАНА ОДБРАНЕ ОД ПОПЛАВА ЗА 2011. годину.

МИНИСТАРСТВО ПОЉОПРИВРЕДЕ,
ШУМАРСТВА И ВОДОПРИВРЕДЕ
РЕПУБЛИЧКА ДИРЕКЦИЈА ЗА ВОДЕ,
Булевар уметности 2а, Београд

тел. 011/311-53-70, 201-33-60, 201-33-47; факс 011/

Е-mail: vodoprivreda@minpolj.gov.rs,
ГЛАВНИ КООРДИНАТОР ОДБРАНЕ
ОД ПОПЛАВА:

Александар Продановић, моб. 064/889-45-03
ПОМОЋНИЦИ:

Радованка Павловић, тел. 201-33-47
Оливера Јанковић, тел. 201-33-38
е-mail olivera.jankovic@minpolj.gov.rs

ЈВП «СРБИЈАВОДЕ»,

Булевар уметности 2а, Београд
тел. 011/311-94-00, 311-94-02, 201-33-82,
ФАКС 011/311-94-03

Е-mail: odbrana@srbijavode.rs.

ГЛАВНИ РУКОВОДИЛАЦ ОДБРАНЕ
ОД ПОПЛАВЕ

Никола Марјановић, моб. 064/840-40-60
ЗАМЕНИК за спољне воде и загушење ледом
Звонимир Коцић, моб. 064/840-40-03
ЗАМЕНИК за унутрашње воде Горан Пузовић

ЈВП «СРБИЈАВОДЕ» ВПЦ»САВА –ДУНАВ»,

Бродарска 3, Н.Београд
тел. 011/214-21-40, 311-43-25, 213-58-64,
201-81-00

факс 011/311-29-27, 201-81-12,

Е-mail: vpcsava@srbijavode.rs

РУКОВОДИЛАЦ ОДБРАНЕ ОД ПОПЛАВА
ЗА ВОДНО ПОДРУЧЈЕ:

Еуген Ленђер моб. 064/840-40-08
ЗАМЕНИК РУКОВОДИОЦА ЗА ВОДНО
ПОДРУЧЈЕ:

Бранко Ћамиловић, моб. 064/840-40-26

»ВПЦ»САВА –ДУНАВ», РЈ «Шабац», Шабац

тел. 015/346-086, факс 015/346-086

ПОМОЋНИК за Дрину узводно од
Бадовинаца и притоке :

Љубиша Миљковић, моб. 064/840-40-16

За деонице С.6.1, С.6.2 и С.6.3 (град Лозница)
А.Д. «ВОДОПРИВРЕДА» Смедеревска
Паланка

Тел. 026/321-782, факс 026/317-816

Директор,

Његош Ђоковић, моб. 064/829-44-18

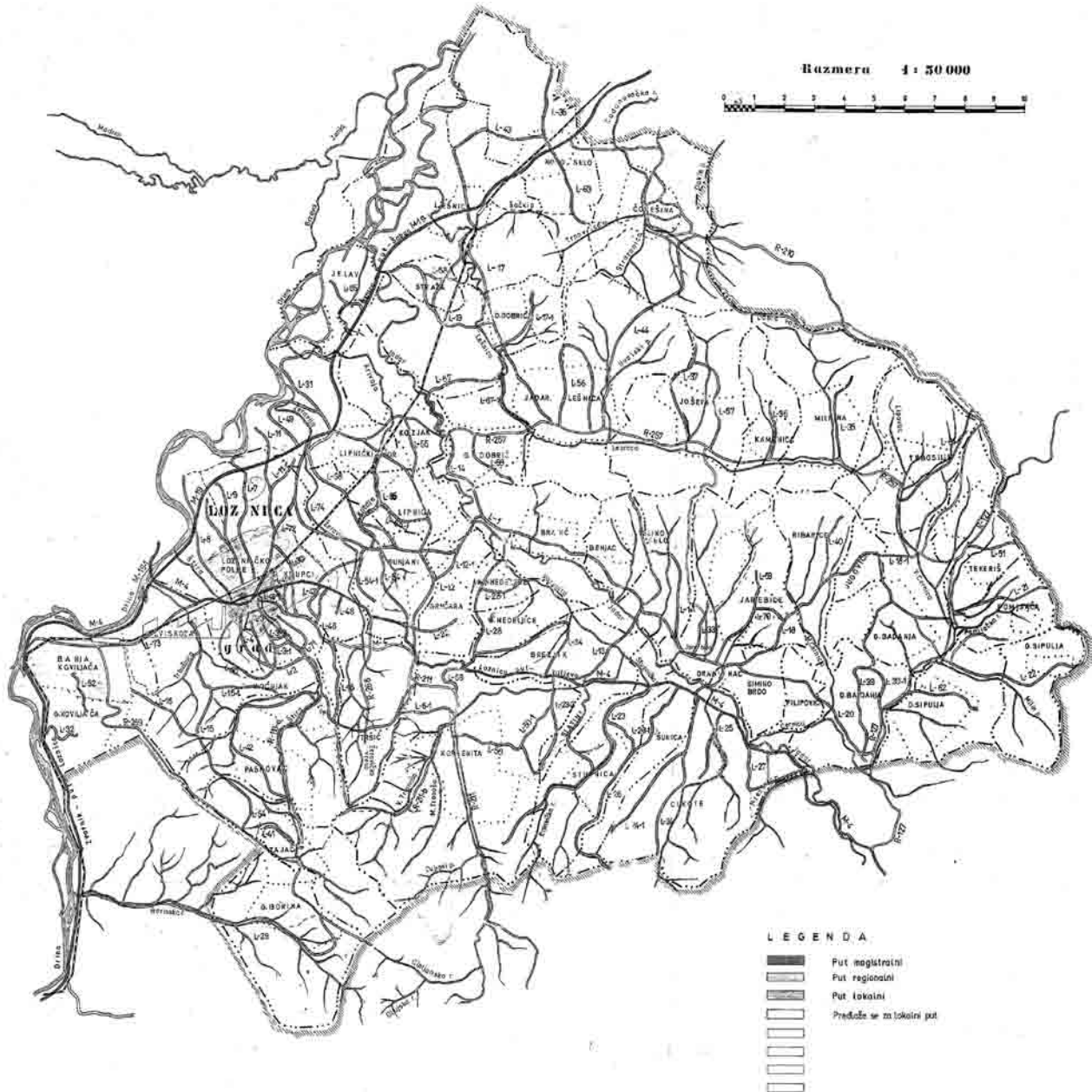

LEGENDA

	Put magistralni
	Put regionalni
	Put lokalni
	Pređazbe se za lokalni put

LEGENDA

	Granica opštine
	Granica naselja
	Vodeni tok
	Drumska arterija
	Lokalni drum
	Železnički kolosek
	Granica katastarskih opština

**REON OPŠTINE
LOZNICA
sa naseljenim mestima**

**14**

На основу члана 40. и 84. Статута града Лознице («Службени лист града Лознице», број 19/08) а у вези са чланом 52. Пословника Скупштине града Лознице («Службени лист града Лознице», број 16/08), Скупштина града Лознице на седници одржаној 10. јуна 2011. године, донела је

ЗАКЉУЧАК

1. Усваја се Извештај о раду Градске управе Града Лознице за 2010. годину.

2. Закључак доставити начелнику Градске управе Града Лознице.

3. Закључак објавити у «Службеном листу града Лознице».

СКУПШТИНА ГРАДА ЛОЗНИЦЕ

Број: 06-14/11-24-12**Датум: 10. јун 2011. године****Л о з н и ц а**

**ПРЕДСЕДНИК
СКУПШТИНЕ ГРАДА
Јован Тодоровић, с.р.**

15

На основу члана 40. и 84. Статута града Лознице («Службени лист града Лознице», број 19/08) а у вези са чланом 52. Пословника Скупштине града Лознице («Службени лист града Лознице», број 16/08), Скупштина града Лознице на седници одржаној 10. јуна 2011. године, донела је

ЗАКЉУЧАК

1. Усваја се Извештај о раду Јавног правобранилаштва за 2010. годину.

2. Закључак доставити Јавном правобранилаштву.

3. Закључак објавити у «Службеном листу града Лознице».

СКУПШТИНА ГРАДА ЛОЗНИЦЕ

Број: 06-14/11-24-13**Датум: 10. јун 2011. године****Л о з н и ц а**

**ПРЕДСЕДНИК
СКУПШТИНЕ ГРАДА
Јован Тодоровић, с.р.**

16

На основу члана 27. став 1. тачка 1. Закона о јавним предузећима и обављању делатности од општег интереса («Сл. гласник РС», бр. 25/2000, 25/2002 и 107/2005) и члана 40. и 84. Статута града Лознице («Сл. лист града Лознице», бр. 19/08), Скупштина града Лознице на седници одржаној 10. јуна 2011. године, донела је

РЕШЕЊЕ

о давању сагласности на измене**Статута****ЈКП «Топлана-Лозница» Лозница**

1. Даје се сагласност на измене Статута ЈКП «Топлана-Лозница» Лозница које је донео Управни одбор ЈКП «Топлана-Лозница» Лозница на седници одржаној 29.4.2011. године.

2. Решење ступа на снагу даном доношења и биће објављено у «Службеном листу града Лознице».

СКУПШТИНА ГРАДА ЛОЗНИЦЕ

Број: 06-14/11-24-14**Датум: 10. јун 2011. године****Л о з н и ц а**

**ПРЕДСЕДНИК
СКУПШТИНЕ ГРАДА
Јован Тодоровић, с.р.**



17

**УПРАВНИ ОДБОР
ЈКП "ТОПЛАНА-ЛОЗНИЦА"
Број: XVII-02/2011
Датум: 29.04.2011. год.**

На основу члана 26. став 1. тачка 3. Статута Јавног комуналног предузећа "Топлана-Лозница" из Лознице, члана 89. Правилника о раду и Уредбе о класификацији делатности ("Сл. гласник РС", бр. 54/10), Управни одбор је на седмнаестој (XVII) редовној седници, одржаној 29.04.2011. године донео следећу

**ОДЛУКУ
О ИЗМЕНАМА СТАТУТА ЈКП
"ТОПЛАНА-ЛОЗНИЦА"**

Члан 1.

Члан 8. Статута ЈКП "Топлана-Лозница" мења се и гласи: "Делатност Јавног предузећа је:

33.11 – поправка металних производа,
33.12 – поправка машина,
33.14 – поправка електричне опреме,
35.11 – производња електричне енергије,
35.12 – пренос електричне енергије,
35.14 – трговина електричном енергијом,
35.30 – снабдевање паром и климатизација,
42.21 – изградња цевовода,
43.2 – инсталациони радови у грађевинарству,
43.21 – постављање електричних инсталација,
43.22 – изградња електричних и телекомуникационих водова,
69.10 – правни послови,
69.20 – рачуноводствени, књиговодствени и ревизорски послови; пореско саветовање,
70.22 – консултантске активности у вези са пословањем и осталим управљањем,
71.12 – инжењерске делатности и техничко саветовање,
81.22 – услуге осталог чишћења зграда и опреме.

Члан 2.

Одлуку доставити Оснивачу.

Члан 3.

Одлука ступа на снагу даном доношења.

**УПРАВНИ ОДБОР
ПРЕДСЕДНИК
Раде Степановић, дипл. ецц.**

18

На основу члана 132. Закона о здравственој заштити ("Сл.гласник РС", бр. 107/05, 88/10 и 99/10) и члана 40. и 84. Статута града Лознице ("Сл. лист града Лознице", бр. 19/08), Скупштина града Лознице на седници одржаној 10. јуна 2011. године, на предлог Комисије за кадровска и административна питања, донела је

**РЕШЕЊЕ
о именовану директора
Здравствене установе "Апотека
Лозница" Лозница**

I За директора Здравствене установе "Апотека Лозница" Лозница именује се **Дубравка Ковачевић**, дипл. фармацеут, из Лознице, ул. Бакал Милосава бб, чији је ЈМБГ 3101955778644.

II Решење ступа на снагу даном доношења и биће објављено у "Сл. листу града Лознице".

СКУПШТИНА ГРАДА ЛОЗНИЦЕ

**Број: 06-14/11-24-15
Датум: 10. јун 2011. године
Л о з н и ц а**

**ПРЕДСЕДНИК
СКУПШТИНЕ ГРАДА
Јован Тодоровић, с.р.**



19

На основу члана 14. Закона о локалним изборима ("Сл.гласник РС", бр. 129/07) и члана 40. и 84. Статута града Лознице ("Сл.лист града Лознице", број 19/08), на предлог Одборничке групе Уједињени региони Србије, Скупштина града Лознице на седници одржаној 10. јуна 2011. године, донела је

РЕШЕЊЕ

о разрешењу и именовању члана и секретара Градске изборне комисије Лознице у сталном саставу

I Разрешава се **Светлана Мургашки** дужности члана Градске изборне комисије Лознице у сталном саставу.

II За члана Градске изборне комисије Лознице у сталном саставу именује се **Слађана Томићевић**, дипломирани економиста из Бање Ковиљаче.

III Разрешава се **Милојка Смиљанић** дужности секретара Градске изборне комисије Лознице у сталном саставу.

IV За секретара Градске изборне комисије Лознице у сталном саставу именује се **Верица Тешић**, дипл правник из Лознице.

V Решење ступа на снагу даном доношења и биће објављено у "Службеном листу града Лознице".

СКУПШТИНА ГРАДА ЛОЗНИЦЕ

Број: 06-14/11-24-16

Датум: 10. јун 2011. године

Л о з н и ц а

ПРЕДСЕДНИК
СКУПШТИНЕ ГРАДА
Јован Тодоровић, с.р.

20

На основу члана 54. став 2. Закона о основама система образовања и васпитања ("Сл. гласник РС", број 72/09) и члана 40. и 84. Статута града Лознице ("Сл. лист града Лознице", бр.19/08), на предлог Комисије за кадровска и административна питања, Скупштина града Лознице на седници одржаној дана 10. јуна 2011. године, донела је

РЕШЕЊЕ

о разрешењу и именовању члана Школског одбора ОШ "Кадињача" у Лозници

I Разрешава се Звонимир Крстић из Лознице, дужности члана Школског одбора ОШ "Кадињача" Лозница, представник родитеља.

II За члана Школског одбора ОШ "Кадињача" Лозница именује се Андрија Вилчек из Лознице, представник родитеља.

III Решење ступа на снагу даном доношења и биће објављено у "Службеном листу града Лознице".

СКУПШТИНА ГРАДА ЛОЗНИЦЕ

Број: 06-14/11-24-17

Датум: 10. јун 2011. године

Л о з н и ц а

ПРЕДСЕДНИК
СКУПШТИНЕ ГРАДА
Јован Тодоровић, с.р.



КОМИСИЈА ЗА ДОДЕЛУ ЈАВНИХ ПРИЗНАЊА ГРАДА ЛОЗНИЦЕ

21

На основу члана 15. Одлуке о јавним признањима ("Сл.лист града Лознице", број 3/09) Комисија за доделу јавних признања Града Лознице на седници одржаној 01.06.2011.године, донела је

О Д Л У К У о додели јавних признања Града Лознице

Као посебан облик друштвене захвалности за изузетна достигнућа и постигнуте резултате који доприносе бржем, успешнијем и хуманијем развоју Града у различитим областима живота од интереса за Град, поводом Дана града додељују се следећа јавна признања.

ДОБИТНИК П О В Е Љ Е Ј Е

"GOLDEN LADY COMPANY"

за допринос у целокупном привредном развоју града Лознице у периоду од 2008. године до данас. Ова италијанска компанија је позната као велики извозник који 95 процента своје укупне производње пласира на инострана тржишта. Предузеће Golden Lady тренутно запошљава око 900 радника у својој фабрици у Лозници, а у 2011. години започело је и нову инвестицију такође на територији нашег града, која ће допринети отварању нових радних места за наше суграђане.

ДОБИТНИЦИ П Л А К Е Т Е С У :

"DIV-SHABROS" ДРВНА ИНДУСТРИЈА Д.О.О. Лозница

истакнуто име у снабдевању дрветом и фурниром и један од водећих снабдевача целокупног подручја Средњег истока. Тренутно запошљава 160 радника а у прошлој години остварени износ извоза био је 5 милиона евра. Ова компанија има изузетан значај за економски развој града Лознице и велику улогу у креирању повољног пословног окружења.

ДРУШТВО ЗА ПРОИЗВОДЊУ, ПРОМЕТ И УСЛУГЕ "КИКА" Д.О.О. Лозница

основано је 1998. године и бави се производњом чарапа за децу и одрасле. Преко 35 радника овог предузећа обезбеђује висок квалитет производа велике палете боја, са обиљем маштовитих мотива који су допринели стварању брэнда Кика чарапа у земљи и иностранству. Заједно са другим предузећима из области текстилне индустрије ово предузеће учинило је да град Лозница буде препознатљив по овој делатности.



ОСНОВНА МУЗИЧКА ШКОЛА "ВУК КАРАЏИЋ" Лозница

са пет првих и једном трећом наградом на 55. Фестивалу музичких школа Србије одржаном 10. маја ове године у Књажевцу ова школе постигла је највећи успех од свог оснивања 1954. године. Ученици и наставници музичке школе на најбољи начин репрезентују свој град на свим такмичењима и манифестацијама на којима учествују широм земље и иностранства.

БРАНИСЛАВА ИЛИЋ, глумица КУД Караџић, Лозница

дугогодишњим успешним наступима у Лозници и бројним гостовањима у градовима широм Србије али и иностранству, постала је синоним позоришног аматеризма. Представе у којима је играла много пута су награђиване не регионалним, републичким и иностраним фестивалима. Њен чисти сценски говор и вештина казивања поезије посебно су запажени. Омиљена међу колегама и посвећена раду са младим глумцима и рецитаторима.

5. НЕВЕНКА СИМИЋ, учитељица из Лознице

већ 20. година посвећена је волонтерском раду. Награђивана за допринос и остваривање задатака Црвеног Крста, за развој гљиварства у Србији и едукацију грађана, као и за залагање у бројним другим областима друштвеног живота. Посебно активна у раду Гљиварског друштва "Бања Ковиљача" у оквиру којег учествује у успостављању "Гљиваријаде", већ традиционалног такмичења гљиварских друштава из региона.

Ова Одлука биће објављена у "Службеном листу Града Лознице".

КОМИСИЈА ЗА ДОДЕЛУ ЈАВНИХ ПРИЗНАЊА

Број: 165/2011-I

Датум: 07.06.2011. године

Л о з н и ц а

ПРЕДСЕДНИК КОМИСИЈЕ
ГРАДОНАЧЕЛНИК
Видоје Петровић, с.р.



Број одлуке	САДРЖАЈ Назив одлуке	Страна	Број одлуке	САДРЖАЈ Назив одлуке	Страна
1.	ОДЛУКА О ВИСИНИ СТОПЕ ПОРЕЗА НА ИМОВИНУ	1	12.	ОДЛУКА О УСВАЈАЊУ ОПЕРАТИВНОГ ПЛАНА ОДБРАНЕ ОД ПОПЛАВА ВОДА II РЕДА ГРАДА ЛОЗНИЦЕ ЗА 2011. ГОДИНУ.....	71
2.	ОДЛУКА О ИЗБОРУ ЧЛАНА ГРАДСКОГ ВЕЋА ГРАДА ЛОЗНИЦЕ	2	13.	ОПЕРАТИВНИ ПЛАН ОДБРАНЕ ОД ПОПЛАВА ВОДА II РЕДА ГРАДА ЛОЗНИЦЕ ЗА 2011. ГОДИНУ	72
3.	ОДЛУКА О ЗАВРШНОМ РАЧУНУ БУЏЕТА ГРАДА ЛОЗНИЦЕ ЗА 2010. ГОДИНУ	2	14.	ЗАКЉУЧАК О УСВАЈАЊУ ИЗВЕШТАЈА О РАДУ ГРАДСКЕ УПРАВЕ ГРАДА ЛОЗНИЦЕ ЗА 2010. ГОДИНУ.....	85
4.	ОДЛУКА О ИЗМЕНАМА И ДОПУНАМА ОДЛУКЕ О УТВРЂИВАЊУ НАКНАДЕ ЗА УРЕЂИВАЊЕ ГРАЂЕВИНСКОГ ЗЕМЉИШТА	35	15.	ЗАКЉУЧАК О УСВАЈАЊУ ИЗВЕШТАЈА О РАДУ ЈАВНОГ ПРАВОБРАНИЛАШТВА ЗА 2010. ГОДИНУ	85
5.	ОДЛУКА О ИЗМЕНАМА И ДОПУНАМА ОДЛУКЕ О ОТУЂЕЊУ И ДАВАЊУ У ЗАКУП ГРАЂЕВИНСКОГ ЗЕМЉИШТА У СВОЈИНИ ГРАДА ЛОЗНИЦЕ	38	16.	РЕШЕЊЕ О ДАВАЊУ САГЛАСНОСТИ НА ИЗМЕНЕ СТАТУТА ЈКП "ТОПЛАНА-ЛОЗНИЦА" ЛОЗНИЦА.....	85
6.	ОДЛУКА О ИЗМЕНАМА И ДОПУНАМА ОДЛУКЕ О ОРГАНИЗАЦИЈИ И НАЧИНУ ОБАВЉАЊА АУТО-ТАКСИ ПРЕВОЗА НА ТЕРИТОРИЈИ ГРАДА ЛОЗНИЦЕ... ..	40	17.	ОДЛУКА УПРАВНОГ ОДБОРА ЈКП "ТОПЛАНА-ЛОЗНИЦА" ЛОЗНИЦА О ИЗМЕНАМА СТАТУТА ЈКП "ТОПЛАНА-ЛОЗНИЦА" ЛОЗНИЦА.....	86
7.	ОДЛУКА О ИЗМЕНАМА И ДОПУНАМА ОДЛУКЕ О ОРГАНИЗАЦИЈИ И НАЧИНУ ОБАВЉАЊА ГРАДСКОГ И ПРИГРАДСКОГ ЛИНИЈСКОГ ПРЕВОЗА ПУТНИКА НА ТЕРИТОРИЈИ ГРАДА ЛОЗНИЦЕ	41	18.	РЕШЕЊЕ О ИМЕНОВАЊУ ДИРЕКТОРА ЗДРАВСТВЕНЕ УСТАНОВЕ "АПТЕКА ЛОЗНИЦА" ЛОЗНИЦА.....	86
8.	ОДЛУКА О УСВАЈАЊУ ПЛАНА ГЕНЕРАЛНЕ РЕГУЛАЦИЈЕ ЗА НАСЕЉЕНО МЕСТО БАЊА КОВИЉАЧА	42	19.	РЕШЕЊЕ О РАЗРЕШЕЊУ И ИМЕНОВАЊУ ЧЛАНА И СЕКРЕТАРА ГРАДСКЕ ИЗБОРНЕ КОМИСИЈЕ ЛОЗНИЦЕ У СТАЛНОМ САСТАВУ	87
9.	ОДЛУКА О УСВАЈАЊУ ПРОЦЕНЕ УГРОЖЕНОСТИ ГРАДА ЛОЗНИЦЕ	42	20.	РЕШЕЊЕ О РАЗРЕШЕЊУ И ИМЕНОВАЊУ ЧЛАНА ШКОЛСКОГ ОДБОРА ОШ "КАДИЊАЧА" У ЛОЗНИЦИ.....	87
10.	ПРОЦЕНА УГРОЖЕНОСТИ ГРАДА ЛОЗНИЦЕ	43	КОМИСИЈА ЗА ДОДЕЛУ ЈАВНИХ ПРИЗНАЊА ГРАДА ЛОЗНИЦЕ		
11.	ОПШТИ ПЛАН ОДБРАНЕ ОД ПОПЛАВА ГРАДА ЛОЗНИЦЕ ЗА ПЕРИОД 2011-2013 ГОДИНЕ	53	21.	ОДЛУКА О ДОДЕЛИ ЈАВНИХ ПРИЗНАЊА ГРАДА ЛОЗНИЦЕ	88